Região Administrativa Especial de Macau

SUBSTITUIÇÃO DO ABASTECIMENTO DE AVES DE CAPOEIRA VIVAS POR AVES DE CAPOEIRA REFRIGERADAS

Relatório do estudo de opinião pública e compilação das opiniões recolhidas da consulta pública

Instituto para os Assuntos Cívicos e Municipais
Junho de 2016

Região Administrativa Especial de Macau

SUBSTITUIÇÃO DO ABASTECIMENTO DE AVES DE CAPOEIRA VIVAS POR AVES DE CAPOEIRA REFRIGERADAS

Relatório do estudo de opinião pública e compilação das opiniões recolhidas da consulta pública

ÍNDICE

1. Introdução e Síntese P.1

2. Relatório do estudo de opinião pública P.5

2-1 Objectivos e metodologia do estudo

2-2 Principais conclusões do inquérito

2-3 Anexo: Informação adicional do presente estudo de opinião pública

3. Síntese das opiniões P.56

4. Conclusão P.64

ANEXOS

I Opiniões recolhidas nas seis sessões de consulta P.68

Organizadas pelo IACM

1. Sessão para os vogais do Conselho Consultivo do IACM – Edifício do IACM
   10 de Novembro de 2015

2. Sessão para os membros dos Conselhos Consultivos de Serviços Comunitários da Zona Central, Norte e das Ilhas – 3º andar do Centro de Serviços da RAEM na Zona Norte
   11 de Novembro de 2015

Região Administrativa Especial de Macau

SUBSTITUIÇÃO DO ABASTECIMENTO DE AVES DE CAPOEIRA VIVAS POR AVES DE CAPOEIRA REFRIGERADAS

Relatório do estudo de opinião pública e compilação das opiniões recolhidas da consulta pública

ÍNDICE

3. Sessão pública – Auditório do Centro de Actividades do Mercado Municipal Tamagnini Barbosa
   30 de Novembro de 2015

4. Sessão pública – Auditório do Centro de Actividades do Complexo Municipal do Mercado de S.Domingos
   7 de Dezembro de 2015

5. Sessão pública – Auditório do Carmo da Taipa
   10 de Dezembro de 2015

Organizadas por Associação

6. Convite da Associação Geral das Mulheres de Macau
   Palestra de recolha de opiniões de consulta sobre a "Substituição do abastecimento de aves de capoeira vivas por aves de capoeira refrigeradas" – Edifício de Serviços da Associação Geral das Mulheres de Macau
   11 de Dezembro de 2015

II Opiniões recolhidas pelos vários meios P.112

1. Opiniões por telefone
2. Opiniões por fax
3. Opiniões por email
4. Opiniões por carta dos correios
5. Opiniões através da página electrónica temática
6. Opiniões através do sistema de gestão de opiniões do IACM
7. Opiniões transferidas pelos SAFP
8. Opiniões através do programa do Rádio Macau "Macau Forum"
9. Os representantes do IACM já participaram no programa multimédia relativo à discussão do referido tema

   11 de Dezembro de 2015 "TDM Macau File" da TDM – "Substituição de aves de capoeira vivas por aves de capoeira refrigeradas?"

Região Administrativa Especial de Macau

SUBSTITUIÇÃO DO ABASTECIMENTO DE AVES DE CAPOEIRA VIVAS POR AVES DE CAPOEIRA REFRIGERADAS

Relatório do estudo de opinião pública e compilação das opiniões recolhidas da consulta pública

ÍNDICE

III Notícias e comentários dos jornais e publicações semanais locais relativos à consulta pública P.176

IV Notícias dos jornais locais relativas à transmissão da gripe das aves aos humanos P.324

V Opiniões dos especialistas e Serviços Públicos relevantes P.350

VI Modelo do questionário de inquérito à opinião pública P.369

1. Questionários dos cidadãos
2. Questionários dos estabelecimentos de comidas

1 INTRODUÇÃO E SÍNTESE

INTRODUÇÃO

Pelo facto de, nos últimos anos, ter sido detectada frequentemente, nos territórios vizinhos de Macau ou em inspecções no ambiente em que se encontram as aves (como, por exemplo, mercados) a presença do vírus da gripe das aves, aliada à ocorrência de casos de morte pelo contágio deste vírus, a gripe das aves constitui uma matéria que tem merecido grande atenção. A fim de salvaguardar a saúde e segurança da população e para eliminar as vias de transmissão do vírus em questão, estão a ser implementadas, nos diversos territórios, medidas de encerramento de mercados de aves vivas de capoeira (adiante designadas por "aves") e de abate centralizado das mesmas, em ordem a reduzir os riscos de transmissão da gripe das aves ao ser humano.

Segundo as informações disponíveis, a maioria dos casos de transmissão ao ser humano do vírus da gripe das aves do tipo A (vg., H5N1 e H7N9) tem a ver com o contacto com aves doentes ou mortas por doenças. Tendo em conta que as bancas de venda a retalho de aves vivas de Macau se localizam geralmente nos mercados com maior afluxo de pessoas, é provável que haja contacto das aves vivas com o público nos processos de transporte, de venda por grosso e de venda a retalho, constituindo um risco potencial não só para os cidadãos como também para os operadores do sector. Em 2014, foi detectado, sucessivamente, o vírus do subtipo da gripe das aves H7 nas amostras recolhidas de aves vivas retidas para inspecção no mercado abastecedor e nas amostras ambientais das bancas de venda a retalho das aves dos mercados. Assim, não se devem descurar os riscos potenciais do vírus da gripe das aves para a saúde da população e para a salubridade pública dos bairros comunitários de Macau.

Tendo em vista melhorar a higiene ambiental dos mercados e para salvaguardar a saúde do público em geral, o Governo da RAEM está a planear a cessação do modelo caracterizado pela venda de aves vivas nas bancas dos mercados e nas lojas de venda a retalho fora dos mercados, substituindo completamente o abastecimento de aves vivas por aves refrigeradas. Para auscultar de forma ampla a voz dos cidadãos e chegar a um consenso a nível da sociedade, o Instituto para os Assuntos Cívicos e Municipais elaborou o texto para consulta pública, que teve lugar entre 1 de Novembro e 30 de Dezembro de 2015.

No decurso da auscultação, este Instituto organizou seis sessões e disponibilizou diversos meios de comunicação, nomeadamente telefone, telefax, correio electrónico, correio, página electrónica temática, através dos quais recolheu 350 opiniões. Por outro lado, o pessoal do Instituto esteve presente no programa radiofónico, Fórum de Macau, e nos programas televisivos, Macau Fórum e Arquivos de Notícias da TDM, para esclarecer os cidadãos sobre as medidas políticas propostas. Em simultâneo, o IACM incumbiu o Instituto Politécnico de Macau de proceder a uma investigação abrangente e científica das opiniões públicas, mediante um inquérito por amostragem aos cidadãos de Macau, com vista a melhor conhecer as opiniões do público em geral.

Findo o período da auscultação, o IACM elaborou a presente compilação de opiniões com base nas opiniões e sugestões recolhidas na consulta da população, servindo esta ainda de referência ao Governo da RAEM na futura definição de políticas concernentes.

SÍNTESE

Entre 2014 e Fevereiro de 2016, verificou-se, por várias vezes, em Macau a presença do vírus da gripe aviária, a qual levou ao abate de grande quantidade de galinhas vivas. O vírus da gripe aviária constitui uma forte ameaça para a vida humana, atingindo a taxa de mortalidade os 30%. Com a substituição do abastecimento de aves de capoeira vivas por aves de capoeira refrigeradas, os riscos da transmissão da gripe aviária diminuíram substancialmente em vários países asiáticos e nalgumas cidades chinesas limítrofes de Macau. Neste contexto, a fim de salvaguardar a saúde e a vida da população e de quem nos visita, evitando surtos da gripe aviária em Macau, o Governo está a conceber um projecto que propõe findar com as bancas e lojas de venda a retalho de aves de capoeira vivas, substituindo completamente o abastecimento de aves de capoeira vivas por aves refrigeradas e, bem assim, cessar com a importação de aves de capoeira vivas, no intuito de alcançar o objectivo da "separação entre humanos e aves" e o de minimizar os riscos de infecção da gripe aviária por parte dos cidadãos.

O relatório de estudo da opinião pública, elaborado pelo Instituto Politécnico de Macau (IPM), mostra que, em relação aos factores que os cidadãos mais sopesam, em termos de ponderação, quando consideram comprar carne de aves, 80% e 70% da totalidade dos entrevistados optaram, respectivamente, por "produtos alimentares seguros e higiénicos" e "ambiente para compras confortável e higiénico". Ainda por cima, na opinião de cerca de 50% a 70% dos cidadãos entrevistados, a "indicação expressa da data de fabrico", a "facilidade de compra" e a "desnecessidade de contactar aves de capoeira vivas" eram outros factores importantes a considerar. De acordo com as opiniões de especialistas da China e do exterior, as condições que as "aves refrigeradas" oferecem, correspondem aos factores que os cidadãos consideram essenciais quando pretendem comprar carne de aves. Por outras palavras, se os cidadãos conhecerem melhor as características e vantagens das "aves refrigeradas", aceitá-las-ão naturalmente, acabando por decidir, com maior facilidade, pela sua compra.

Ademais, quanto à posição tomada perante a eventual "substituição do abastecimento de aves de capoeira vivas por aves de capoeira refrigeradas" no futuro, 24% do total dos entrevistados exprimiram a sua concordância/absoluta concordância, enquanto 33% se manifestaram indiferentes e 42% estavam contra/absolutamente contra à implementação da referida medida.

Ainda 25% de entrevistados houve que não se opõem à medida; afirmam até ser altura oportuna para levar avante a sua implementação dentro dos próximos dois anos.

Em simultâneo, 31% dos inquiridos não se opuseram à medida; quanto ao calendário para sua implementação, mostraram-se indiferentes.

Os inquiridos que estavam contra/absolutamente contra à implementação da referida medida em qualquer altura foram em número de 392, representando 38%.

O resultado do inquérito indica claramente que o grau de conhecimento da população de Macau, quanto à gripe aviária e ao risco de transmissão do vírus por aves vivas, é fraco e que deve ser melhorado (quanto ao conhecimento, 53% dos inquiridos responderam erradamente: igual ou superior a 1/3 das perguntas). Perante esta escassez ao nível do conhecimento, não se vê que seja fácil aos cidadãos emitir opiniões favoráveis ou

desfavoráveis, capazes de alcançar uma percentagem maioritária. Deste facto resulta que 1/3 dos cidadãos inquiridos se mostraram "indiferentes" quanto à medida da "substituição do abastecimento de aves de capoeira vivas por aves de capoeira refrigeradas".

Por outro lado, o resultado do inquérito reflecte que, da totalidade dos cidadãos inquiridos, 28% (284 pessoas) se habituaram a consumir, preferivelmente, aves refrigeradas, nos últimos dois anos (quando as circunstâncias o permitem, por exemplo, quando cozinham em casa); 67% dos cidadãos inquiridos (691) consomem mais aves acabadas de abater (por causa do seu gosto particular e dos efeitos organolépticos que produzem no paladar). No entanto, só 46% (319 pessoas) dos 67% dos cidadãos inquiridos, se mostraram contra a "substituição do abastecimento de aves de capoeira vivas por aves de capoeira refrigeradas", representando 31% da totalidade dos cidadãos inquiridos.

A par disso, o resultado do inquérito revela que 546 cidadãos inquiridos (53% da sua totalidade) compram sempre nos mercados aves acabadas de abater (compram todos dias/3 a 4 vezes por semana/1 a 2 vezes por semana/1 a 2 vezes por mês). Apesar disso, dentre esses 546 cidadãos, apenas 272 tomaram uma posição desfavorável em relação à "substituição do abastecimento de aves de capoeira vivas por aves de capoeira refrigeradas", i.e. 27% da totalidade dos cidadãos inquiridos.

Com efeito, a maioria dos cidadãos adopta uma atitude racional. Embora muitos deles prefiram consumir aves acabadas de abater/comprem sempre aves acabadas de abater nos mercados, os que não se opõem à "substituição do abastecimento de aves de capoeira vivas por aves de capoeira refrigeradas", constituem a maioria, por terem em devida conta a saúde pública e os riscos de transmissão da gripe aviária.

Além do mais, cerca de 80% dos cidadãos inquiridos mostraram-se indiferentes quanto ao tipo de carne de ave a utilizar nos estabelecimentos de comidas. O inquérito verificou também que, de entre os estabelecimentos de comidas que foram inquiridos, por volta de 70% utilizam aves refrigeradas ou congeladas. Ou seja, os cidadãos já se vão habituando a consumir aves refrigeradas ou congeladas nos estabelecimentos de comidas. Por isso, tendo em vista a salvaguarda da saúde e segurança pública, é de esperar que não seja difícil aos cidadãos se adaptarem, em caso da execução efectiva da medida.

A equipa de investigação do IPM recomenda que a autoridade competente reforce, no futuro, a sensibilização junto da comunidade sobre a saúde pública, amostrando-lhe, por exemplo, a diferença entre "aves acabadas de abater", "aves refrigeradas" e "aves congeladas" e revelando-lhe a taxa de mortalidade humana causada pela gripe aviária, a política e as medidas de prevenção contra a gripe aviária de territórios vizinhos, de modo a advir, quanto a isso, a um conhecimento mais correcto. O inquérito demonstrou, ainda, que, nos grupos dos inquiridos com um conhecimento mais correcto, era maior o número dos que apoiavam a implementação da medida (no grupo que respondeu correctamente a todas as 12 perguntas, 43% foram a favor, 33% contra e 25% indiferentes). Daí que, se o Governo reforçar a sensibilização e divulgação desta política junto da comunidade, é bem possível que elas venham a contribuir para que, no futuro, tenha o que agora se pretende, um maior apoio e, consequentemente, maior aceitação por parte dos cidadãos.

Em várias sessões de auscultação pública, os representantes do sector de venda de aves de capoeira identificaram-se, na sua generalidade, com o actual sistema de inspecção sanitária do Instituto para os Assuntos Cívicos e Municipais (IACM) que, por obedecer a padrões bastante elevados, se mostra digno de confiança dos cidadãos que, neste

aspecto, acreditam no trabalho do IACM. Não obstante, detectou-se, ainda em 2014, o vírus da gripe aviária, subtipo H7, respectivamente em amostras de galinhas vivas retidas no mercado abastecedor para efeitos de inspecção sanitária e no meio ambiente duma banca de venda a retalho de aves de capoeira dum mercado, o que levou à suspensão, por mais de 60 dias, do comércio de aves de capoeira vivas. Esta ocorrência demonstra que o risco de transmissão da gripe aviária não é ainda baixo e que nenhum mecanismo de inspecção sanitária por amostragem tem a virtude de salvaguardar, por completo, a saúde da população.

A muitos cidadãos falta o conhecimento correcto dos riscos sanitários que se correm no processo de tratamento de aves acabadas de abater (aves vivas). Na sua grande maioria, não sabem que o processo de abate de galinhas vivas pode expor o vírus oculto no corpo dessas aves, contaminando o ambiente e os utensílios, constituindo, por isso, um dos factores principais de risco da infecção humana pelo vírus da gripe aviária H7N9. O inquérito, ora feito, reporta que cerca de 600 pessoas (60% do total dos inquiridos) referiram, por um lado, consumir mais aves acabadas de abater e, por outro, o que lhes interessa mais na compra da carne de aves são a segurança e as condições higiénicas do produto alimentar. Julgam, enfim, que as aves acabadas de abater são produtos que satisfazem suficientemente as normas de saúde e segurança. O que eles não sabem é que o abate de aves vivas nos mercados é a via principal da infecção humana da gripe aviária, subtipo H7N9.

De igual modo, por volta de 500 pessoas (50% do total dos inquiridos) que têm consumido mais aves acabadas de abater, afirmaram que se importavam com o fruir de um ambiente confortável e higiénico na compra de carne de aves. Porém, ao julgarem que as aves acabadas de abater correspondem suficientemente a esse critério, entram em erro, pois, ignoram a possibilidade de o processo de abate das aves vivas poder constituir causa de grave poluição ao ambiente de compra de aves vivas.

Por fim, tendo em conta as limitações da técnica da inspecção do vírus da gripe aviária, a segurança alimentar e a saúde pública têm sido sempre a preocupação primordial dos cidadãos na escolha de carne de aves, pese embora já se hajam habituado a consumir nos restaurantes aves refrigeradas e congeladas. De acordo com a análise dos especialistas e académicos, a gripe aviária já causou mortes humanas e grandes perdas económicas, não havendo, por enquanto, solução eficaz para sua completa erradicação. Os especialistas recomendam que se defina, como objectivo político, a "separação entre humanos e aves". A substituição do abastecimento de aves de capoeira vivas por aves de capoeira refrigeradas reduz, sem dúvida, as possibilidades de o público entrar em contacto com as aves vivas, diminuindo os potenciais riscos de transmissão do vírus da gripe aviária. Contudo, o método mais eficaz para prevenir eventuais infecções humanas pela gripe aviária é, e será sempre, a "separação entre humanos e aves".

2

RELATÓRIO DO ESTUDO DE OPINIÃO PÚBLICA

2.1/ Objectivos e metodologia do estudo

Para recolher, de forma científica e representativa, as opiniões dos cidadãos de Macau sobre a "substituição do abastecimento de aves de capoeira vivas por aves de capoeira refrigeradas", o IACM encomendou a uma equipa de estudos, dirigida pelo Dr. Chan Cheuk Wah do Instituto Politécnico de Macau (IPM), um estudo de opiniões dos cidadãos de Macau. No período de Novembro a Dezembro de 2015, foram inquiridos, com sucesso, 1026 cidadãos e 187 responsáveis de estabelecimentos de comidas e bebidas em Macau. A amostragem do "Questionário do inquérito aos cidadãos" baseou-se no método de amostras por quotas em cada zona de Macau e o tamanho das amostras seguiu a proporção da população habitacional das sete freguesias de Macau, a proporção de género e a proporção etária da população de Macau. Procedeu-se a uma amostragem aleatória nos pontos de inquérito de cada freguesia, com vista a garantir a alta representatividade das amostras.*[1]

Sobre o "Questionário do inquérito destinado a estabelecimentos", as amostras foram seleccionadas de acordo com os dados da Direcção dos Serviços de Estatística e Censos de Macau. Actualmente, existem em Macau cerca de dois mil estabelecimentos de comidas e bebidas. Com vista a garantir a representatividade das amostras, a dimensão das amostras segue o peso de cada tipo de estabelecimentos de comidas e bebidas de Macau.*[2]

O "Questionário do inquérito aos cidadãos" incide sobre, nomeadamente, a preferência de consumo dos inquiridos relativamente a carne de aves (aves acabadas de abater, refrigeradas e congeladas), os principais factores que influenciam os cidadãos na compra de carne de aves de capoeira, o nível de conhecimentos dos cidadãos sobre a gripe das aves, se os inquiridos concordam, ou não, com a "Substituição de abastecimento de aves de capoeira vivas por aves de capoeira refrigeradas" em Macau, as opiniões dos cidadãos sobre a altura de implementação da referida medida, se quando os cidadãos consomem em estabelecimentos de comidas e bebidas se importam com o tipo de carne de aves compradas por esses estabelecimentos, bem como o género, escalões etários, freguesia que habitam, nível de ensino, experiência profissional e rendimento individual dos inquiridos, entre outras informações.

O "Questionário do inquérito destinado a estabelecimentos" incide sobre, nomeadamente, carne de aves comprada mais frequentemente pelos responsáveis de estabelecimentos de comidas e bebidas (aves acabadas de abater, refrigeradas e congeladas), os principais factores que influenciam os responsáveis dos estabelecimentos de comidas e bebidas na compra de carne de aves de capoeira, o nível de conhecimentos dos responsáveis sobre a gripe das aves, se os responsáveis concordam, ou não, com a implementação da "Substituição de abastecimento de aves de capoeira vivas por aves de capoeira refrigeradas" em Macau, as opiniões dos responsáveis sobre a altura de implementação da referida medida, as informações sobre características dos estabelecimentos de comidas e bebidas bem como o género, escalões etários e nível de ensino dos inquiridos, entre outras informações.

1/ O tamanho normal das amostras aleatórias de inquérito da opinião pública é cerca de mil. De acordo com o cálculo dos estatísticos, se aumentar o tamanho das amostras, não há grande influência na margem de erro. David S. Moore, 1997, Statistics: Concepts and Controversies. New York: W. H. Freeman and Company. Chapter 1. De acordo com Earl Babbie, 2013, The Practice of Social Research, Wadsworth: Cengage Learning (Chapter 5, and p.773), estima-se que a margem de erro deste inquérito aos cidadãos seja cerca de ±2,5% (grau de confiança de 95%).

2/ De acordo com a metodologia de estudo empírico, o método de amostras por quotas (quota sampling) é um método comum. É conveniente que a distribuição de amostras se aproxime à distribuição proporcional da população, com vista a garantir a alta representatividade das amostras. De acordo com Earl Babbie, 2013, The Practice of Social Research, Wadsworth: Cengage Learning (Chapter 5, and p.773), estima-se que a margem de erro deste inquérito destinado a estabelecimentos seja cerca de ±5,6% (grau de confiança de 95%).

2.2/ Principais conclusões do inquérito

(1) Este estudo tem natureza descritiva e analítica. A população de Macau foi inquirida sobre a preferência relativamente a carne de aves, hábitos de aquisição da carne de aves, princípios de escolha da carne de aves, grau de conhecimento quanto à gripe das aves e ao risco de transmissão do vírus por aves vivas, opiniões sobre a "substituição do abastecimento de aves de capoeira vivas por aves de capoeira refrigeradas" em Macau, elementos de caracterização individual, entre outros, para descrever a sua distribuição de frequência. Ao mesmo tempo, foi analisado se entre os diversos elementos acima mencionados existia, ou não, nexo de causalidade.

(2) Os resultados deste inquérito indicam que, entre os 1026 cidadãos inquiridos, 248 exprimiram a concordância/absoluta concordância com a implementação da "Substituição de abastecimento de aves de capoeira vivas por aves de capoeira refrigeradas" em Macau, representando 24%, 335 inquiridos mostraram-se indiferentes quanto à implementação da referida medida, representando 33%. Isto é, 57% dos cidadãos não se opõem à implementação da referida medida, enquanto 433 inquiridos estavam contra/absolutamente contra à implementação da referida medida, representando 42% (vide a tabela abaixo 2.2.1).

Os inquiridos que estavam contra/absolutamente contra à implementação da referida medida, em qualquer altura, foram em número de 392, representando 38%.*[3]

Além disso, 254 cidadãos inquiridos que não se opõem à implementação da referida medida, representando 25%, consideraram que a altura oportuna de implementação seria dentro de dois anos.

Dos cidadãos inquiridos, 313 que não se opõem à implementação da referida medida, representando 31%, exprimiram-se indiferentes sobre a altura de implementação (vide a tabela abaixo 2.2.1).

3/ A fim de testar a confiança do presente inquérito e a consistência de pensamento e julgamento dos inquiridos, foram concebidas duas perguntas com alguma correlação. A tabela mostra que os 433 (387+46=433) inquiridos exprimiram a não concordância/ absoluta não concordância com a implementação da "Substituição de abastecimento de aves de capoeira vivas por aves de capoeira refrigeradas" em Macau, mas 39 deles não exprimiram a não concordância, quando responderam à pergunta da altura oportuna de implementação da referida medida, portanto, foram excluídos estes 39 inquiridos do grupo que se opõe à referida medida.
Com efeito, entre os inquiridos que não concordaram/não concordaram absolutamente com a implementação da medida, a maioria deles exprimiu a não concordância com a implementação da medida na pergunta sobre a altura de implementação. Estas duas perguntas testam, em conjunto, o grau de confiança no presente inquérito.

Tabela 2.2.1/

		Altura considerada oportuna pelos inquiridos, de implementação da "Substituição de abastecimento de aves de capoeira vivas por aves de capoeira refrigeradas" em Macau							
Os inquiridos concordam, ou não, com a implementação da "Substituição de abastecimento de aves de capoeira vivas por aves de capoeira refrigeradas" em Macau.	(Nº de inquiridos)	Noutra altura adequada	Dentro de um ano	Dentro de um ano e meio	Dentro de dois anos	Indiferente	Opõe-se à medida	Não responde	Total (Nº de inquiridos)
	Concorda absolutamente	2	12	2	0	0	0	0	16
	Concorda	5	105	30	36	54	0	2	232
	Indiferente	5	23	17	29	259	7	2	342
	Não concorda	1	2	5	7	23	348	1	387
	Não concorda absolutamente	0	0	0	0	1	44	1	46
	Não responde	1	0	0	0	0	0	2	3
	Total (Nº de inquiridos)	14	142	54	72	337	399	8	1026

Nota: Na tabela da análise de correlação cruzada supramencionada, o teste qui-quadrado de Pearson é igual a 0,000, inferior a 0,05, o que demonstra que essas duas variáveis estão fortemente correlacionadas.

(3) Este inquérito questiona quais os "Principais factores que influenciam os cidadãos na compra de carne de aves de capoeira", muitos cidadãos inquiridos responderam "produtos alimentares seguros e higiénicos" e "ambiente para compras confortável e higiénico" como factos principais considerados. De acordo com as opiniões vindas de vários especialistas contactados, as "aves de capoeiras refrigeradas" correspondem a estas condições.

Os "produtos alimentares seguros e higiénicos" são importantes para 83% dos inquiridos (854 pessoas), dos quais 39% (331 pessoas) se opõe a essa medida, i.e., 32% da totalidade dos cidadãos inquiridos.

O "ambiente para compras confortável e higiénico" é importante para 71% dos inquiridos (724 pessoas), dos quais 38% (276 pessoas) se opõe a essa medida, i.e., 27% da totalidade dos cidadãos inquiridos.

O "gosto particular de carne de aves e seus efeitos organolépticos que produzem no paladar" é importante para 66% dos inquiridos (679 pessoas), dos quais 43% (293 pessoas) se opõe a essa medida, i.e., 29% da totalidade dos inquiridos (vide tabela abaixo 2.2.2).

(4) Além disso, a "Indicação expressa da data de fabrico e prazo de conservação" é importante para 65% dos inquiridos (670 pessoas), dos quais 37% (247 pessoas) se opõe a essa medida, i.e., 24% da totalidade dos inquiridos.

A "facilidade de compra" é importante para 65% dos inquiridos (670 pessoas), dos quais 32% (253 pessoas) se opõe a essa medida, i.e., 25% da totalidade dos cidadãos inquiridos.

A "desnecessidade de contacto com aves de capoeira vivas" é importante para 46% dos inquiridos (476 pessoas), dos quais 33% (157 pessoas) se opõe a essa medida, i.e., 15% da totalidade dos cidadãos inquiridos (vide tabela abaixo 2.2.2).

Tabela 2.2.2/

Principais factores que influenciam os cidadãos na compra de carne de aves de capoeira	Cidadãos que consideraram este factor importante	Do total de cidadãos inquiridos, percentagem dos inquiridos que consideraram este factor importante	Dos quais, os que se opõem à "substituição do abastecimento de aves de capoeira vivas por aves de capoeira refrigeradas"	Deste grupo, percentagem dos inquiridos que se opõe a esta medida	Do total de cidadãos inquiridos, percentagem dos inquiridos que se opõe a esta medida
Produtos alimentares seguros e higiénicos	854	83%	331	39%	32%
Ambiente para compras confortável e higiénico	724	71%	276	38%	27%
Gosto particular de carne de aves e seus efeitos organolépticos que produzem no paladar	679	66%	293	43%	29%
Indicação expressa da data de fabrico e prazo de conservação	670	65%	247	37%	24%
Facilidade de compra	670	65%	253	32%	25%
Desnecessidade de contacto com aves de capoeira vivas	476	46%	157	33%	15%

(5) O grau de conhecimento da população de Macau, quanto à gripe das aves e ao risco de transmissão do vírus por aves vivas, é fraco e deve ser melhorado (quanto ao conhecimento, 53% dos inquiridos responderam erradamente a 1/3 ou mais das perguntas) [vide anexo 2.3.6]. Perante esta deficiência do nível de conhecimento, conclui-se que não será fácil aos cidadãos emitir opiniões favoráveis ou desfavoráveis, capazes de alcançar uma opinião maioritária. Deste facto, resulta que 1/3 dos cidadãos inquiridos se mostrou "indiferente" quanto à "substituição do abastecimento de aves de capoeira vivas por aves de capoeira refrigeradas" em Macau.

(6) Os resultados do inquérito indicam claramente que 546 cidadãos inquiridos vão sempre ao mercado para comprar as aves acabadas de abater, representando 53% da totalidade dos cidadãos inquiridos (uma vez por dia, três ou quatro vezes por semana, uma ou duas vezes por semana, uma ou duas vezes por mês). No entanto, destes 546 cidadãos, apenas 272 se opõem à "substituição do abastecimento de aves de capoeira vivas por aves de capoeira refrigeradas" em Macau, representando 27% da totalidade dos cidadãos inquiridos [141 cidadãos exprimiram "indiferente" sobre a altura de implementação; 122 cidadãos exprimiram concordância sobre a altura de implementação em um ou dois anos"] (vide tabela abaixo 2.2.3).

Tabela 2.2.3/

Local onde compra sempre a carne de aves			Altura oportuna para implementação da "Substituição de abastecimento de aves de capoeira vivas por aves de capoeira refrigeradas" em Macau							
			Dentro de um ano	Dentro de um ano e meio	Dentro de dois anos	Indiferente	Opõe-se à medida	Não responde	Total (Nº de inquiridos)	Dentro de um ano
Local onde compra sempre a carne de aves é o mercado	Compra sempre as aves acabadas de abater	Não compra	6	0	3	15	6	0	0	30
			20,0%	0%	10,0%	50,0%	20,0%	0%	0%	100,0%
		Compra raramente	19	11	9	58	49	0	3	149
			12,8%	7,4%	6,0%	38,9%	32,9%	0%	2,0%	100,0%
		Uma ou duas vezes por mês	**26**	**19**	**17**	**75**	**113**	3	4	**257**
			10,1%	**7,4%**	**6,6%**	**29,2%**	**44,0%**	1,2%	1,6%	**100,0%**
		Uma ou duas vezes por semana	**28**	**9**	**13**	**57**	**121**	2	1	**231**
			12,1%	**3,9%**	**5,6%**	**24,7%**	**52,4%**	0,9%	0,4%	**100,0%**
		Três ou quatro vezes por semana	**6**	**1**	**1**	**9**	**24**	0	1	**42**
			14,3%	**2,4%**	**2,4%**	**21,4%**	**57,1%**	0%	2,4%	**100,0%**
		Compra quase todos os dias	**2**	**0**	**0**	**0**	**14**	0	0	**16**
			12,5%	**0%**	**0%**	**0%**	**87,5%**	0%	0%	**100,0%**
		Não responde	0	0	0	0	2	0	0	2
			0%	0%	0%	0%	100,0%	0%	0%	100,0%
		Total	87	40	43	214	329	5	9	727
			12,0%	5,5%	5,9%	29,4%	45,3%	0,7%	1,2%	100,0%

Nota: Na tabela da análise de correlação cruzada supramencionada, o teste qui-quadrado de Pearson é igual a 0,016, inferior a 0,05, o que demonstra que essas duas variáveis estão fortemente correlacionadas.

(7) Sobre o sabor da carne de aves, os cidadãos de Macau ainda preferem consumir aves de capoeira acabadas de abater. Em situação de escolha (como cozinhar em casa), 691 cidadãos inquiridos, representando 67%, escolhiam as aves de capoeira acabadas de abater, porque preferem o gosto da carne destas aves e seus efeitos organolépticos que produzem no paladar. No entanto, destes cidadãos, apenas 319, representando 46%, se opõe à "substituição do abastecimento de aves de capoeira vivas por aves de capoeira refrigeradas" em Macau, representando 31% da totalidade dos cidadãos inquiridos. [vide anexo 2.3.13]

(8) Por outro lado, dos cidadãos que consomem em estabelecimentos, cerca de 80% não se importam com o tipo de carne de aves comprado pelos estabelecimentos de comidas e bebidas. No entanto, cerca de 70% dos estabelecimentos de comidas e bebidas inquiridos compravam aves refrigeradas ou aves congeladas [vide anexos 2.3.10 e 2.3.11]. Ou seja, os cidadãos já se habituaram a consumir as aves refrigeradas ou congeladas. Portanto, visando a segurança da higiene pública, se, no futuro, forem implementadas estas medidas, prevê-se que os cidadãos se adaptem facilmente.

(9) A muitos cidadãos falta o conhecimento correcto dos riscos sanitários que se correm na compra de aves acabadas de abater (aves vivas). Na sua grande maioria, não sabem que o processo de abate de aves vivas pode expor o vírus oculto no corpo dessas aves, contaminando o ambiente e os utensílios, constituindo, por isso, um dos factores principais de risco da infecção humana pelo vírus da gripe das aves H7N9. O inquérito, ora

feito, reporta que cerca de 600 pessoas (60% do total dos inquiridos) referiram, por um lado, consumir mais aves acabadas de abater e, por outro, o que lhes interessa mais na compra da carne de aves são a segurança e as condições higiénicas do produto alimentar. Julgam, enfim, que as aves acabadas de abater são produtos que satisfazem suficientemente as normas de saúde e segurança. O que eles não sabem é que o abate de aves vivas nos mercados é a via principal da infecção humana da gripe das aves, subtipo H7N9 [vide anexo 2.3.14].

De igual modo, cerca de 500 pessoas (50% do total dos inquiridos) que têm consumido mais aves acabadas de abater, afirmaram que se importavam com o fruir de um ambiente confortável e higiénico na compra de carne de aves. Porém, ao julgarem que as aves acabadas de abater correspondem suficientemente a esse critério, entram em erro, pois ignoram a possibilidade de o processo de abate das aves vivas poder constituir causa de grave poluição ao ambiente de compra de aves vivas [vide anexo 2.3.14].

(10) A concluir, sugerimos que a autoridade competente reforce, no futuro, a sensibilização junto da comunidade sobre a saúde pública, mostrando-lhe, por exemplo, a diferença entre "aves acabadas de abater", "aves refrigeradas" e "aves congeladas" e revelando-lhe a taxa de mortalidade humana causada pelas aves, a política e as medidas de prevenção contra a gripe das aves de territórios vizinhos, de modo a obter, quanto a esta matéria, conhecimentos mais profundos. O inquérito demonstrou, ainda, que, nos grupos dos inquiridos com um conhecimento mais profundo, era maior o número dos que apoiavam a implementação da medida (no grupo que respondeu correctamente a todas as 12 perguntas, 43% foram a favor, 33% contra e 25% indiferentes). Daí que, se o Governo reforçar a sensibilização e divulgação desta política junto da comunidade, é bem possível que esta venha a contribuir para que, no futuro, tenha o que agora se pretende, um maior apoio e, consequentemente, maior aceitação por parte dos cidadãos [vide anexo 2.3.34].

2.3/ Anexo: Informação adicional do presente estudo de opinião pública

2.3.1/ Principais factores que influenciam os cidadãos na compra de carne de aves de capoeira (e qual o factor considerado mais relevante)

Em relação aos principais factores que influenciam os cidadãos inquiridos na compra de carne de aves de capoeira, foram enumerados, no presente inquérito, nove tipos de factores de escolha para classificação de resposta entre essencial / normal / não essencial.

Segundo os resultados do inquérito, mais de 80% (83,2%) dos cidadãos inquiridos consideram como um factor essencial de compra os "produtos alimentares seguros e higiénicos", cerca de 70% (70,6%) dos inquiridos consideram essencial o "ambiente para compras confortável e higiénico", mais de 65% (66,2%) dos inquiridos consideram essencial o "gosto particular de carne de aves e seus efeitos organolépticos que produzem no paladar", cerca 65% dos inquiridos consideram essencial a "indicação expressa da data de fabrico e prazo de conservação" (65,3%) e a "facilidade de compra" (65,3%).

Por outro lado, 19,1% dos inquiridos consideram como um factor não essencial as "aves acabadas de abater" enquanto 46% dos inquiridos consideram o mesmo factor essencial.

(percentagem)	Facilidade de compra	Preço baixo	Desnecessidade de contacto com aves de capoeira vivas	Produtos alimentares seguros e higiénicos	Ambiente para compras confortável e higiénico	Prazo de conservação longo e confecção conforme a conveniência	Indicação expressa da data de fabrico e prazo de conservação	Gosto particular de carne de aves e seus efeitos organolépticos que produzem no paladar	Aves acabadas de abater
Essencial	65,3	51,1	46,4	83,2	70,6	51,3	65,3	66,2	46,0
Normal	21,9	31,5	32,8	10,0	20,8	28,2	22,9	23,9	31,1
Não essencial	9,4	14,1	16,7	3,0	4,8	15,0	6,5	6,5	19,1
Não responde	0	0,1	0,5	0,6	0,5	1,0	0,9	0,2	0,4
Não compra carne de aves	3,4	3,2	3,6	3,1	3,4	4,6	4,4	3,2	3,4
Total	100,0	100,0	100,0	100,0	100,0	100,0	100,0	100,0	100,0

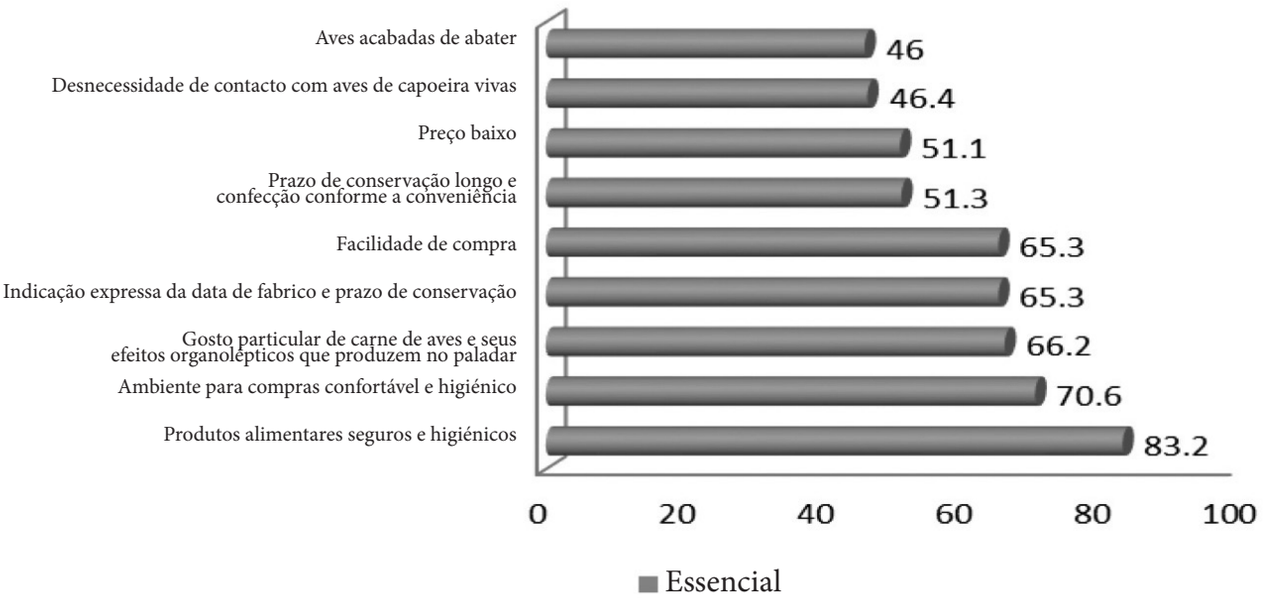
Aves acabadas de abater
Desnecessidade de contacto com aves de capoeira vivas
Preço baixo
Prazo de conservação longo e confecção conforme a conveniência
Facilidade de compra
Indicação expressa da data de fabrico e prazo de conservação
Gosto particular de carne de aves e seus efeitos organolépticos que produzem no paladar
Ambiente para compras confortável e higiénico
Produtos alimentares seguros e higiénicos
46
46.4
51.1
51.3
65.3
65.3
66.2
70.6
83.2
0
20
40
60
80
100
Essencial

2.3.2/ Principais factores que influenciam os responsáveis dos estabelecimentos de comidas e bebidas na compra de carne de aves de capoeira

De acordo com a investigação, mais de 85% (87%) dos responsáveis dos estabelecimentos de comidas e bebidas inquiridos consideram como um factor essencial os "produtos alimentares seguros e higiénicos", mais de 80% (82,9%) de responsáveis inquiridos consideram essencial o "gosto particular de carne de aves e seus efeitos organolépticos que produzem no paladar, preferidos pelos consumidores", cerca de 80% (79,1%) de responsáveis inquiridos consideram essencial o "ambiente para compras confortável e higiénico", mais de 75% consideram essencial a "indicação expressa da data de fabrico e prazo de conservação" (78,6%) e cerca de 60% consideram essencial a "facilidade de compra" (59,9%).

Por outro lado, cerca de 46% de responsáveis dos estabelecimentos de comidas e bebidas inquiridos consideram como um factor não essencial as "aves acabadas de abater", enquanto 31,6% consideram este factor não essencial.

(percentagem)	Facilidade de compra	Preço baixo	Desnecessidade de contacto com aves de capoeira vivas	Produtos alimentares seguros e higiénicos	Ambiente para compras confortável e higiénico	Prazo de conservação longo e confecção conforme a conveniência	Indicação expressa da data de fabrico e prazo de conservação	Gosto particular de carne de aves e seus efeitos organolépticos que produzem no paladar, preferidos pelos consumidores	Aves acabadas de abater
Essencial	59,9	49,7	21,9	87,7	79,1	57,8	78,6	82,9	31,6
Normal	21,4	23,5	39,0	2,1	8,6	18,7	7,0	10,2	20,9
Não essencial	17,6	25,7	37,4	9,1	10,7	21,4	12,8	5,3	46,0
Não responde	1,1	1,1	1,6	1,1	1,6	2,1	1,6	1,6	1,6
Total	100,0	100,0	100,0	100,0	100,0	100,0	100,0	100,0	100,0

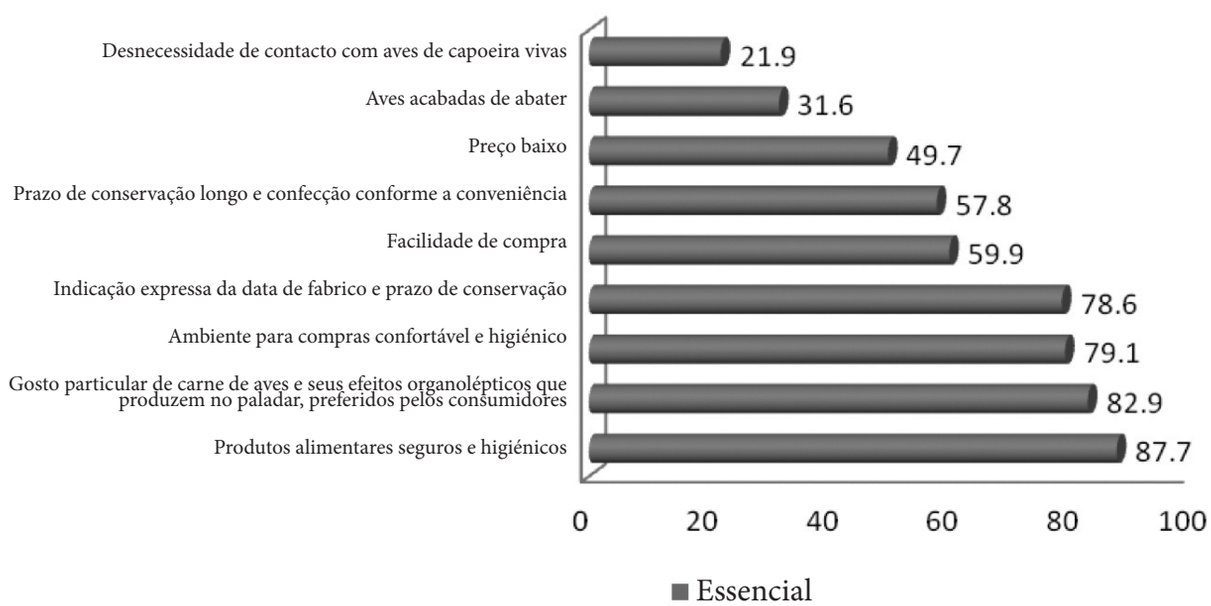

Em geral, segundo os resultados do estudo, "produtos alimentares seguros e higiénicos", "ambiente para compras confortável e higiénico", "gosto particular de carne de aves e seus efeitos organolépticos que produzem no paladar", "indicação expressa da data de fabrico e prazo de conservação" e "facilidade de compra" são considerados os factores mais essenciais pelos cidadãos e pelos responsáveis dos estabelecimentos de comidas e bebidas inquiridos.

Desta forma, os produtos refrigerados de aves de capoeira correspondem, de certo modo, às exigências acima referidas.

Por outro lado, houve relativamente mais inquiridos a considerar como um factor não essencial "aves acabadas de abater".

2.3.3/ Análise de correlação cruzada - Tipos de estabelecimentos de comidas e bebidas e os factores a considerar na compra de carne de aves de capoeira

De acordo com os resultados do estudo, apenas o "gosto particular de carne de aves e seus efeitos organolépticos que produzem no paladar, preferidos pelos consumidores" e os "tipos de estabelecimentos de comidas e bebidas" demostraram uma forte correlação.

Verifica-se um nível baixo de correlação entre os "tipos de estabelecimentos de comidas e bebidas" e os outros factores que influenciam a compra de carne de aves.

Segundo os resultados do estudo, mais de 90% dos responsáveis dos estabelecimentos de restauração chinesa consideram um factor essencial o "gosto particular de carne de aves e seus efeitos organolépticos que produzem no paladar, preferidos pelos consumidores".

Tipos de estabelecimentos de comidas e bebidas	Factor que influencia os responsáveis dos estabelecimentos de comidas e bebidas na compra de carne de aves de capoeira: "gosto particular de carne de aves e seus efeitos organolépticos que produzem no paladar, preferidos pelos consumidores"				Total
	Não essencial	Normal	Essencial	Não responde	
Banca de comida pronta, nos mercados municipais	2	1	1	0	4
	50,0%	25,0%	25,0%	0,0%	100,0%
Restaurante chinês	0	3	43	0	46
	0,0%	6,5%	93,5%	0,0%	100,0%
Estabelecimento de comidas/ casa de massa de fita e canja	3	10	67	1	81
	3,7%	12,3%	82,7%	1,2%	100,0%
Restaurante de cozinha ocidental	2	1	11	1	15
	13,3%	6,7%	73,3%	3,3%	100,0%
Restaurante japonês / restaurante de gastronomia asiática	2	2	23	1	30
	6,7%	6,7%	83,3%	3,3%	100,0%
Restaurante de comida rápida	0	1	4	0	5
	0,0%	20,0%	80,0%	0,0%	100,0%
Loja de carne assada	1	1	4	0	6
	16,7%	16,7%	66,7%	0,0%	100,0%
Total	10	19	155	3	187
	5,3	10,2%	82,9%	1,6%	100,0%

Nota: Na tabela da análise de correlação cruzada supramencionada, o teste qui-quadrado de Pearson é igual a 0,028, inferior a 0,05, o que demonstra a forte correlação do "gosto particular de carne de aves e seus efeitos organolépticos que produzem no paladar, preferidos pelos consumidores" com os "tipos de estabelecimentos de comidas e bebidas".

2.3.4/ Análise de correlação cruzada - Estabelecimentos com o costume inalterado nos 1 ou 2 anos mais recentes na compra de carne de aves de capoeira e concordância ou não com a futura implementação em Macau da "Substituição do abastecimento de aves de capoeira vivas por aves de capoeira refrigeradas"

Segundo os resultados do estudo, entre os estabelecimentos que compram sempre aves acabadas de abater, 69,8% opõe-se/opõe-se muito, 7,5% concordam/concordam muito com a futura implementação em Macau da "Substituição do abastecimento de aves de capoeira vivas por aves de capoeira refrigeradas".

Em simultâneo, dos estabelecimentos que compram sempre aves refrigeradas, 13,8% opõe-se/opõe-se muito, 36,3% concordam/concordam muito com a respectiva medida;

Ou seja, os estabelecimentos que compram sempre aves refrigeradas concordam mais com a referida medida. [vide o mapa seguinte]

Estabelecimentos com o costume inalterado nos 1 ou 2 anos mais recentes na compra de carne de aves de capoeira	Concordância ou não com a futura implementação em Macau da "Substituição do abastecimento de aves de capoeira vivas por aves de capoeira refrigeradas"						Total
	Concorda muito	Concorda	Indiferente	Opõe-se	Opõe-se muito	Não responde	
Inalterado, escolhe sempre aves acabadas a abater	0	4	12	35	2	0	53
	0,0%	7,5%	22,6%	66,0%	3,8%	0,0%	100,0%
Inalterado, escolhe sempre aves refrigeradas	0	37	50	12	2	1	102
	0,0%	36,3%	%	%	%	%	100,0%
Escolhia mais aves acabadas a abater, mas mais aves refrigeradas nos anos recentes	0	0	1	1	0	0	2
	0,0%	0,0%	50,0%	50,0%	0,0%	0,0%	100,0%
Escolhia mais aves refrigeradas, mas mais aves acabadas a abater nos anos recentes	0	0	0	1	0	0	1
	0,0%	0,0%	0,0%	100,0%	0,0%	0,0%	100,0%
Não responde	0	1	1	1	0	0	3
	0,0%	33,3%	33,3%	33,3%	0,0%	0,0%	100,0%
Escolhe sempre aves congeladas	1	8	9	7	1	0	26
	3,8%	30,8%	34,6%	26,9%	3,8%	0,0%	100,0%
Total	1	50	73	57	5	1	187
	0,5%	26,7%	39,0%	30,5%	2,7%	0,5%	100,0%

Nota: Na tabela da análise de correlação cruzada supramencionada, o teste qui-quadrado de Pearson é igual a 0,000, inferior a 0,05, o que demonstra que há forte correlação dos "estabelecimentos com o costume inalterado nos 1 ou 2 anos mais recente na compra de carne de aves de capoeira" com a "concordância ou não com a futura implementação em Macau da "Substituição do abastecimento de aves de capoeira vivas por aves de capoeira refrigeradas".

2.3.5/ Análise de correlação cruzada - Factores que influenciam os estabelecimentos de comidas e bebidas na compra de carne de aves de capoeira: "gosto particular de carne de aves e seus efeitos organolépticos que produzem no paladar, preferidos pelos consumidores" e "concordância ou não quanto à futura implementação em Macau da "Substituição do abastecimento de aves de capoeira vivas por aves de capoeira refrigeradas"

Segundo os resultados do estudo, dos estabelecimentos que valorizam sempre o "gosto particular de carne de aves e seus efeitos organolépticos que produzem no paladar", 36,7% opõem-se/opõem-se muito, 28,3% concordam/concordam muito com a futura implementação em Macau da "Substituição do abastecimento de aves de capoeira vivas por aves de capoeira refrigeradas", ou seja, estes estabelecimentos inclinaram-se mais para a oposição à referida medida. (vide o mapa seguinte).

Factores que influenciam os estabelecimentos de comidas e bebidas na compra de carne de aves de capoeira: gosto particular de carne de aves e seus efeitos organolépticos que produzem no paladar, preferidos pelos consumidores	Concordância ou não com a futura implementação em Macau da "Substituição do abastecimento de aves de capoeira vivas por aves de capoeira refrigeradas"						Total
	Concorda muito	Concorda	Indiferente	Opõe-se	Opõe-se muito	Sem resposta	
Não essencial	0	1	9	0	0	0	10
	0,0%	10,0%	90,0%	0,0%	0,0%	0,0%	100,0%
Normal	0	4	11	3	1	0	19
	0,0%	21,1%	57,9%	15,8%	5,3%	0,0%	100,0%
Essencial	1	43	53	54	3	1	155
	0,6%	27,7%	34,2%	34,8%	1,9%	0,6%	100,0%
Não responde	0	2	0	0	1	0	3
	0,0%	66,7%	0,0%	0,0%	33,3%	0,0%	100,0%
Total	1	50	73	57	5	1	187
	0,5%	26,7%	39,0%	30,5%	2,7%	0,5%	100,0%

Nota: Na tabela da análise de correlação cruzada supramencionada, o teste qui-quadrado de Pearson é igual a 0,007, inferior a 0,05, o que demonstra que essas duas variáveis estão fortemente correlacionadas.

2.3.6/ Nível de conhecimentos correctos dos cidadãos sobre a gripe das aves

No inquérito, há 12 questões sobre o conhecimento geral da gripe das aves. O inquirido obtém 50 valores no caso de responder correctamente a 6 questões, 100 valores no caso de reposta correcta às 12 questões.

Segundo os resultados do estudo, 15% de inquiridos obtiveram menos de 50 valores (reprovados) sobre o conhecimento geral da gripe das aves, verificando-se a média aritmética de 67,75 e a mediana estatística 66,67. Apenas cerca de 10% (11%) responderam correctamente às 12 questões.

Por outro lado, cerca de 30% (33,6%) dos inquiridos responderam correctamente a 10 questões ou mais (ou seja, obtiveram mais de 83 valores), com desvio padrão de 21,93. *[4]

O resultado do inquérito indica claramente que o grau de conhecimento da população de Macau, quanto à gripe das aves e ao risco de transmissão do vírus por aves vivas, é fraco e que deve ser melhorado (quanto ao conhecimento, 53% dos inquiridos responderam erradamente a 1/3 ou mais das perguntas).*[5] Perante esta deficiência do nível de conhecimento, conclui-se que não será fácil aos cidadãos emitir opiniões favoráveis ou desfavoráveis, capazes de alcançar uma opinião maioritária. Deste facto resulta que 1/3 dos cidadãos inquiridos se mostraram "indiferentes" quanto à medida da "Substituição do abastecimento de aves de capoeira vivas por aves de capoeira refrigeradas".

4/ Quando maior o desvio padrão, maior a dispersão da pontuação dos inquiridos do grupo, ou seja, maior a diferença entre a pontuação dos inquiridos e a média do grupo.

5/ Quanto ao nível de conhecimento, 539 inquiridos responderam correctamente a 8 perguntas e responderam erradamente a 4 perguntas, representando 52,5% do total de inquiridos.

N.º de respostas correctas	Pontuação	Cidadãos inquiridos (n.º de pessoas)	Percentagem	Percentagem acumulada
0	0	7	0,7	0,7
1	8,3	11	1,1	1,8
2	16,7	19	1,9	3,6
3	25,0	17	1,7	5,3
4	33,3	39	3,8	9,1
5	41,7	61	5,9	15,0
6	50,0	95	9,3	24,3
7	58,3	152	14,8	39,1
8	66,7	138	13,5	52,5
9	75,0	142	13,8	66,4
10	83,3	145	14,1	80,5
11	91,7	87	8,5	89,0
12	100,0	113	11,0	100,0
Total		1026	100,0	

	N.º de respostas correctas	Valor
Média aritmética	8,13	67,75
Mediana estatística	8,00	66,67
Desvio padrão	2,631	21,93

2.3.7/ Nível de conhecimentos correctos dos responsáveis dos estabelecimentos de comidas e bebidas sobre a gripe das aves

Segundo os resultados do estudo, 20% dos responsáveis dos estabelecimentos inquiridos obtiveram menos de 50 valores (reprovados) sobre o conhecimento geral da gripe das aves, com média aritmética de 66,92 e mediana estatística de 75. Apenas cerca de 10% (10,2%) responderam correctamente as 12 questões.

Por outro lado, cerca de 40% (39,6%) dos inquiridos responderam correctamente a 10 questões ou mais (ou seja, obtiveram mais de 83 valores), com desvio padrão de 25,81.

Por outras palavras, comparando com a dispersão obtida no inquérito aos cidadãos, a dispersão obtida no inquérito aos responsáveis dos estabelecimentos de comidas e bebidas é maior. *[6]

De modo geral, tanto os cidadãos como os responsáveis dos estabelecimentos de comidas e bebidas, obtiveram apenas cerca de 67-68 valores, uma situação a melhorar. É aconselhável que o Governo reforce a divulgação e sensibilização junto aos cidadãos sobre esta matéria.

N.º de respostas correctas	Pontuação	Responsáveis dos estabelecimentos de comidas e bebidas inquiridos (n.º de pessoas)	Percentagem	Percentagem acumulada
0	0	2	1,1	1,1
1	8,3	2	1,1	2,1
2	16,7	8	4,3	6,4
3	25,0	6	3,2	9,6
4	33,3	12	6,4	16,0
5	41,7	11	5,9	21,9
6	50,0	18	9,6	31,6
7	58,3	16	8,6	40,1
8	66,7	16	8,6	48,7
9	75,0	22	11,8	60,4
10	83,3	16	8,6	69,0
11	91,7	39	20,9	89,8
12	100,0	19	10,2	100,0
Total		187	100,0	

	N.º de respostas correctas	Valor
Média aritmética	8,03	66,92
Mediana estatística	9,00	75,00
Desvio padrão	3,097	25,81

6/ Quando maior o desvio padrão, maior a dispersão da pontuação dos inquiridos do grupo, ou seja, maior a diferença entre a pontuação dos inquiridos e a média do grupo.

2.3.8/ Conhecimentos dos cidadãos sobre a gripe das aves (percentagem de conhecimento correcto)

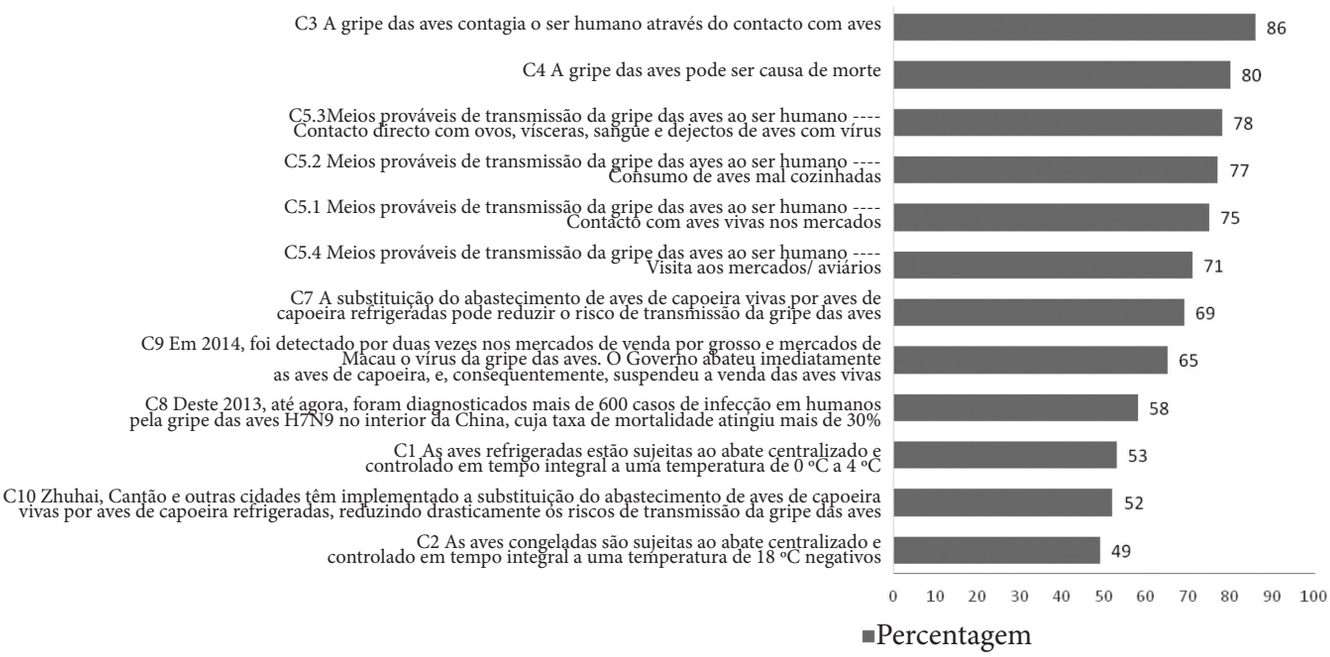

Dos resultados do inquérito verificou-se que cerca de 25% dos inquiridos deu respostas erradas sobre a gripe de aves e sobre os três tipos de consumo de carne de aves.
Propõe-se que o Governo reforce a respectiva divulgação e educação.

- As aves refrigeradas estão sujeitas ao abate controlado em tempo integral a uma temperatura de 0 ºC a 4 ºC.

- As aves congeladas são sujeitas ao abate centralizado e controlado em tempo integral a uma temperatura de 18 ºC negativos.

- Meios prováveis de transmissão da gripe das aves ao ser humano ---- Contacto com aves vivas nos mercados.

- Meios prováveis de transmissão da gripe das aves ao ser humano ---- Visita aos mercados, aviários onde aconteceram casos de gripe das aves.

- A substituição de abastecimento de aves de capoeira vivas por aves de capoeira refrigeradas pode reduzir os riscos de transmissão da gripe das aves a humanos.

- Desde 2013 até agora, foram diagnosticados mais de 600 casos de infecção em humanos pela gripe das aves H7N9 no interior da China, cuja taxa de mortalidade atingiu mais de 30%.

- Em 2014, foi detectado por duas vezes nos mercados de venda por grosso e mercados de Macau o vírus da gripe das aves. O Governo abateu imediatamente as aves de capoeira, consequentemente, suspendeu a venda das aves vivas.

- Zhuhai, Cantão e outras cidades têm implementado a substituição do abastecimento de aves de capoeira vivas por aves de capoeira refrigeradas, reduzindo drasticamente os riscos de transmissão da gripe das aves.

2.3.9/ Conhecimento correcto dos responsáveis de estabelecimento de comidas e bebidas sobre a gripe de aves (percentagem do conhecimento correcto)

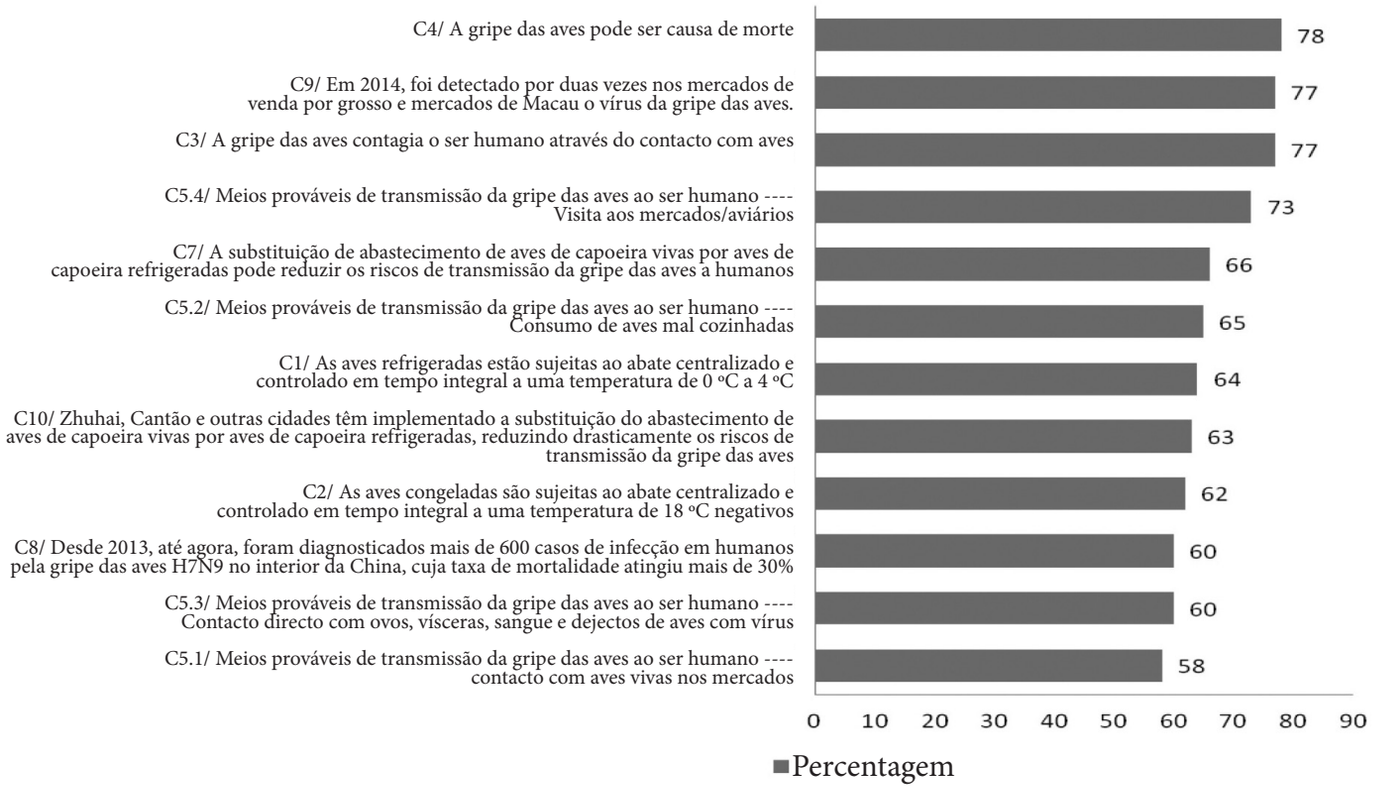

Dos resultados do inquérito, verificou-se que cerca de 25% dos responsáveis dos estabelecimentos de comidas e bebidas deu respostas erradas sobre a gripe das aves e sobre os três tipos de consumo de carne de aves. Propõe-se que o Governo reforce a respectiva divulgação e educação.

- As aves refrigeradas são sujeitas ao abate controlado em tempo integral a uma temperatura de 0 ºC a 4 ºC.

- As aves congeladas são sujeitas ao abate centralizado e controlado em tempo integral a uma temperatura de 18 ºC negativos.

- Meios prováveis de transmissão da gripe das aves ao ser humano ---- Contacto com aves vivas nos mercados.

- Meios prováveis de transmissão da gripe das aves ao ser humano ---- Consumo de aves mal cozinhadas.

- Meios prováveis de transmissão da gripe das aves ao ser humano ---- Contacto directo com ovos, vísceras, sangue e dejectos de aves contaminadas.

- Meios prováveis de transmissão da gripe das aves ao ser humano ---- Visita aos mercados/aviários.

- A substituição de abastecimento de aves de capoeira vivas por aves de capoeira refrigeradas pode reduzir os riscos de transmissão da gripe das aves a humanos.

- Desde 2013 até agora, foram diagnosticados mais de 600 casos de infecção em humanos pela gripe das aves H7N9 no interior da China, cuja taxa de mortalidade atingiu mais de 30%.

- Zhuhai, Cantão e outras cidades têm implementado a substituição do abastecimento de aves de capoeira vivas por aves de capoeira refrigeradas, reduzindo drasticamente os riscos de transmissão da gripe das aves

2.3.10/ Quando os cidadãos consomem em estabelecimentos de comidas e bebidas, se se importam com o tipo de carne de aves compradas por restaurantes (aves acabadas de abater, aves refrigeradas e aves congeladas) *7

Dos resultados do inquérito, verificou-se que cerca de 80% (78,7%) dos cidadãos inquiridos não se importam com o tipo de consumo de carne de aves (aves acabadas de abater, aves refrigeradas e aves congeladas) compradas por restaurantes quando consomem em estabelecimentos de comidas e bebidas, ou seja, caso a confecção seja adequada, a maioria dos cidadãos/ consumidores não se importa com a confecção, ou não, de aves acabadas de abater. Registou-se que apenas mais de 15% (16,8%) dos inquiridos se importavam com o tipo de carne de aves, só consumindo aves acabadas de abater.

Se os cidadãos se importam com o tipo de carne de aves comprado por restaurantes	Percentagem
Indiferente	78,7
Importa-se muito e só consome aves acabadas de abater	16,8
Não consome aves	2,6
Não responde	1,9
Total	100,0

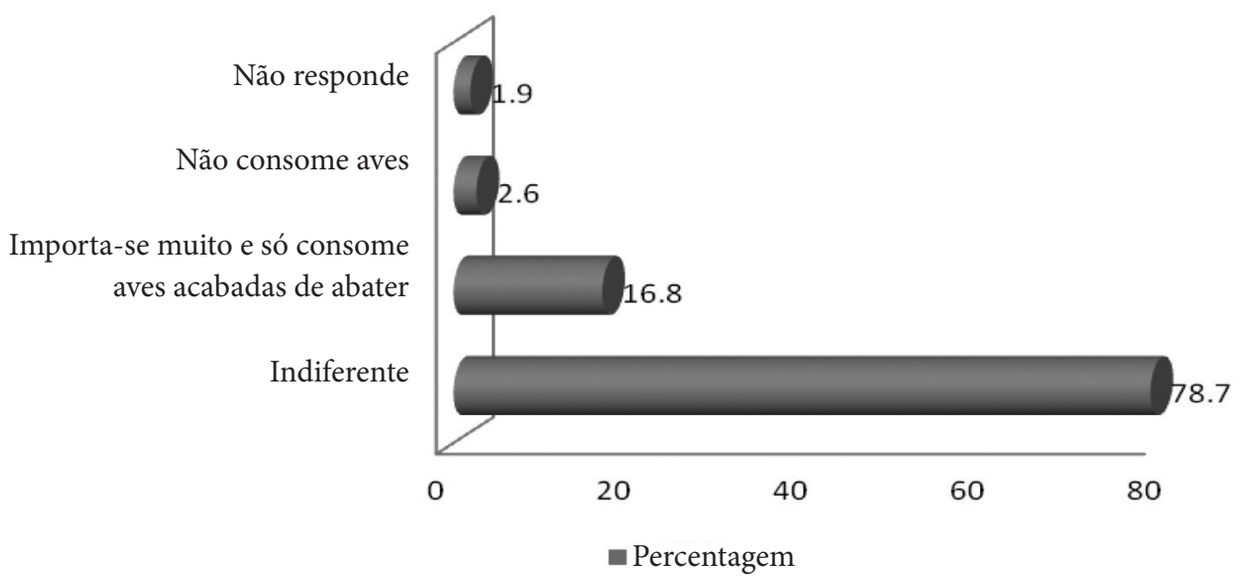

7/ As aves acabadas de abater não são sujeitas a processamento a baixa temperatura, e são destinadas ao abate e compra de imediato. (Refere-se a aves vendidas actualmente nas bancas de aves nos mercados)

Aves refrigeradas são sujeitas ao abate centralizado e controlado em tempo integral a uma temperatura de 0º C a 4 ºC.

Aves congeladas são sujeitas ao abate centralizado e controlado em tempo integral a uma temperatura de 18 ºC negativos.

As aves refrigeradas e congeladas podem ser compradas normalmente nos supermercados ou estabelecimentos de carnes congeladas.

2.3.11/ Carne de aves comprada mais frequentemente por estabelecimentos de comidas e bebidas (Aves acabadas de abater, aves refrigeradas e aves congeladas)

Dos resultados do inquérito, verificou-se que 55,6% dos estabelecimentos inquiridos compram aves refrigeradas (compram sempre/compram nos últimos anos aves refrigeradas);

Dos estabelecimentos inquiridos, 13,9% compram aves congeladas; ou seja, no total, cerca de 70 % (69,5%) dos estabelecimentos inquiridos compram aves refrigeradas ou aves congeladas;

Além disso, 28,8% dos estabelecimentos inquiridos compram aves acabadas de abater (compram sempre/ compram nos últimos anos aves acabadas de abater nos últimos anos);

Em geral, cerca de 80% dos cidadãos inquiridos não se importam com o tipo de carne de aves comprado pelos estabelecimentos de comidas e bebidas;

Cerca de 70% (69,5%) dos estabelecimentos inquiridos compram aves refrigeradas ou aves congeladas;

Tipo de carne de aves consumido mais frequentemente em estabelecimentos de comidas e bebidas	Frequência	Percentagem	Percentagem	Percentagem
Não se altera, consome sempre aves refrigeradas	102	54,5	55,6	69,5
Anteriormente, consumia mais aves acabadas de abater, mas ultimamente consome mais aves refrigeradas	2	1,1		
Consome sempre aves congeladas	26	13,9	1,9	
Não se altera, consome sempre aves acabadas de abater	53	28,3	28,3	28,3
Anteriormente consumia mais aves refrigeradas, mas ultimamente consome mais aves acabadas de abater	1	0,5	0,5	0,5
Não responde	3	1,6	1,6	1,6
Total	187	100,0	100,0	100,0

Dos cidadãos que consomem em estabelecimentos, cerca de 80% não se importam com o tipo de carne de aves comprado pelos estabelecimentos de comidas e bebidas. No entanto, cerca de 70% dos estabelecimentos de comidas e bebidas inquiridos compravam aves refrigeradas ou aves congeladas. Ou seja, os cidadãos já se habituaram a consumir as aves refrigeradas ou congeladas. Portanto, visando a segurança da higiene pública, se, no futuro, forem implementadas estas medidas, prevê-se que os cidadãos se adaptem facilmente.

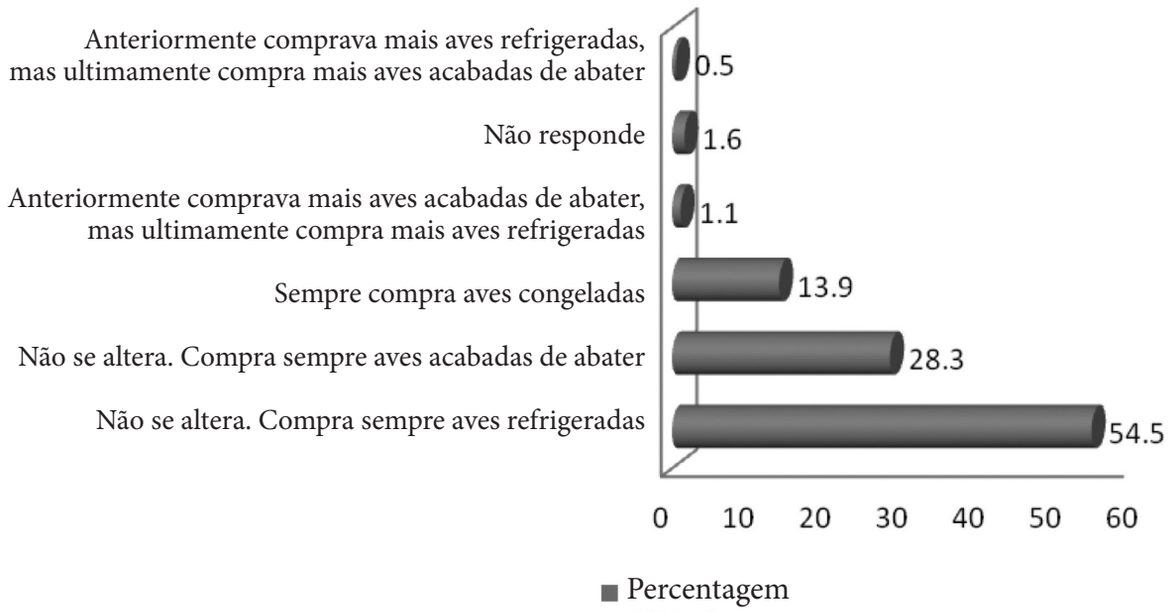
Anteriormente comprava mais aves refrigeradas, mas ultimamente compra mais aves acabadas de abater
0.5
Não responde
1.6
Anteriormente comprava mais aves acabadas de abater, mas ultimamente compra mais aves refrigeradas
1.1
Sempre compra aves congeladas
13.9
Não se altera. Compra sempre aves acabadas de abater
28.3
Não se altera. Compra sempre aves refrigeradas
54.5
0
10
20
30
40
50
60
Percentagem

2.3.12/ Preferência de consumo dos inquiridos relativamente a carne de aves

Dos resultados do inquérito verificou-se que, dos 1026 cidadãos inquiridos, 63,45% gostam/gostam muito de consumir carne de aves e 28,17 % não gostam muito de consumir carne de aves. No total, representam 91,62% (940 pessoas) do total, dos inquiridos.

Além disso, das 940 pessoas referidas, verificou-se que 465 consomem uma ou duas vezes por semana carne de aves e 203 consomem uma ou duas vezes por mês carne de aves.

Por outro lado, verificou-se que, dos 1026 cidadãos inquiridos, 8,28% (85 pessoas) não gostam/não gostam nada de consumir carne de aves.

Além disso, registaram-se 160 pessoas (15,59%) que não consomem/consomem muito pouco carne de aves.

Entretanto, registaram-se 63 (6,14%) dos cidadãos inquiridos que não gostam/não gostam nada e não consomem/consomem muito pouco carne de aves.

	Se os cidadãos inquiridos costumam consumir carne de aves							
Se os cidadãos inquiridos gostam de consumir carne de aves	Não consome	Consome muito pouco	Consome uma ou duas vezes por mês	Consome uma ou duas vezes por semana	Consome três ou quatro vezes	Consome quase todos os dias	Não responde	Total
Gosta muito	1	1	6	28	18	12	0	66
	1,5%	1,5%	9,1%	42,4%	27,3%	18,2%	0,0%	100,0%
Gosta	1	25	107	331	97	23	1	585
	0,2%	4,3%	18,3%	56,6%	16,6%	3,9%	0,2%	100,0%
Assim assim	3	66	90	106	18	5	1	289
	1,0%	22,8%	31,1%	36,7%	6,2%	1,7%	0,3%	100,0%
Não gosta	13	45	10	9	3	0	0	80
	16,2%	56,2%	12,5%	11,2%	3,8%	0,0%	0,0%	100,0%
Não gosta nada	4	1	0	0	0	0	0	5
	80,0%	20,0%	0,0%	0,0%	0,0%	0,0%	0,0%	100,0%
Não responde	0	0	0	0	0	0	1	1
	0,0%	0,0%	0,0%	0,0%	0,0%	0,0%	100,0%	100,0%
Total	22	138	213	474	136	40	3	1026
	2,19%	13,5%	20,8%	46,2%	13,3%	3,9%	0,3%	100,0%

Nota: Na tabela da análise de correlação cruzada supramencionada, o teste qui-quadrado de Pearson é igual a 0,000, inferior a 0,05, o que demonstra que "Se os cidadãos gostam de consumir carne de aves" e "Se os cidadãos costumam consumir carne de aves" estão fortemente correlacionadas. Ou seja, demonstra que a preferência dos cidadãos corresponde, basicamente, à acção de consumo. Os cidadãos que gostam de consumir carne de aves, naturalmente, consomem com mais frequência. Isto quer dizer que o preço de carne de aves é suportável para o cidadão normal.

2.3.13/ Tem alterado o hábito de consumo de aves nos últimos dois anos

Dos resultados do inquérito verificou-se que dos 1026 cidadãos inquiridos, 691 (670+21) consomem sempre aves acabadas de abater/consomem mais aves acabadas de abater nos últimos anos. Registaram-se 319 inquiridos (46,16%) que não concordam com a aplicação da "Substituição de abastecimento de aves de capoeira vivas por aves de capoeira refrigeradas" e outros inquiridos que costumam consumir aves acabadas de abater não se opõem à aplicação das respectivas medidas.

	Altura considerada oportuna para implementação da "Substituição de abastecimento de aves de capoeira vivas por aves de capoeira refrigeradas" no futuro							
Tem alterado o hábito de consumo de aves nos últimos dois anos	Dentro de um ano	Dentro de um ano e meio	Dentro de dois anos	Indiferente	Opõe-se à medida	Não responde	Ourtros	Total
Não, consome sempre aves acabadas de abater	74	35	46	194	307	6	8	670
	11,0%	5,2%	6,9%	29,0%	45,8%	0,9%	1,2%	100%
Não, consome sempre aves refrigeradas	25	7	16	59	28	0	2	137
	18,2%	5,1%	11,7%	43,1%	20,4%	0,0%	1,5%	100,0%
Anteriormente, consumia mais aves acabadas de abater, mas ultimamente consome mais aves refrigeradas	30	10	9	61	35	0	2	147
	20,4%	6,8%	6,1%	41,5%	23,8%	0,0%	1,4%	100,0%
Anteriormente, consumia mais aves refrigeradas, mas ultimamente consome mais aves acabadas de abater	5	0	1	3	12	0	0	21
	23,8%	0,0%	4,8%	14,3%	57,1%	0,0%	0,0%	100,0%
Não consome aves	6	2	0	10	6	0	0	24
	25,0%	8,3%	0,0%	41,7%	25,0%	0,0%	0,0%	100,0%
Não responde	2	0	0	10	11	2	2	27
	7,4%	0,0%	0,0%	37,0%	40,7%	7,4%	7,4%	100,0%
Total	142	54	72	337	399	8	14	1026
	13,8%	5,3%	7,0%	32,8%	38,9%	0,8%	1,4%	100,0%

Nota: Na tabela da análise de correlação cruzada supramencionada, o teste qui-quadrado de Pearson é igual a 0,000, inferior a 0,05, o que demonstra que "Altura considerada oportuna para implementação no futuro da Substituição de abastecimento de aves de capoeira vivas por aves refrigeradas" e "Tem alterado o hábito de consumo de aves nos últimos dois anos" estão fortemente correlacionadas.

2.3.14/ Na compra de carnes de aves, que elementos tem em consideração- análise de correlação cruzada *[8]

A muitos cidadãos falta o conhecimento correcto dos riscos sanitários que se correm na compra de aves acabadas de abater (aves vivas). Na sua grande maioria, não sabem que o processo de abate de aves vivas pode expor o vírus oculto no corpo dessas aves, contaminando o ambiente e os utensílios, constituindo, por isso, um dos factores principais de risco da infecção humana pelo vírus da gripe das aves H7N9. O inquérito, ora feito, reporta que cerca de 600 pessoas (60% do total dos inquiridos) referiram, por um lado, consumir mais aves acabadas de abater e, por outro, o que lhes interessa mais na compra da carne de aves são a segurança e as condições higiénicas do produto alimentar. Julgam, enfim, que as aves acabadas de abater são produtos que satisfazem suficientemente as normas de saúde e segurança. O que eles não sabem é que o abate de aves vivas nos mercados é a via principal da infecção humana da gripe das aves, subtipo H7N9.

De igual modo, cerca de 500 pessoas (50% do total dos inquiridos) que têm consumido mais aves acabadas de abater, afirmaram que se importavam com o fruir de um ambiente confortável e higiénico na compra de carne de aves. Porém, ao julgarem que as aves acabadas de abater correspondem suficientemente a esse critério, entram em erro, pois ignoram a possibilidade de o processo de abate das aves vivas poder constituir causa de grave poluição ao ambiente de compra de aves vivas.

Propomos que as respectivas entidades, no futuro, reforcem a educação sobre higiene pública na comunidade, (por exemplo: distinção de aves acabadas de abater, aves refrigeradas e aves congeladas; taxa de mortalidade causada pela gripe das aves ao ser humano; medidas tomadas pelas regiões vizinhas contra a gripe das aves e entre outros) com vista a elevar o grau de conhecimento correcto dos cidadãos.

8/ Do inquérito, verificou-se que as variáveis estavam fortemente correlacionadas, o resultado do teste qui-quadrado de Pearson é inferior a 0,05.

Na compra de carnes de aves, que elementos têm os cidadãos em consideração (qual é o elemento mais importante)	Hábitos de consumo de aves pelos cidadãos nos últimos dois anos: Consumo sempre aves acabadas de abater/ultimamente consumo mais aves refrigeradas
Segurança e higiene alimentares (854 pessoas)	591 pessoas
Ambiente de compra confortável e higiénico (724 pessoas)	503 pessoas
Sabor e gosto das carnes de aves (679 pessoas)	487 pessoas
Aquisição fácil (670 pessoas)	441 pessoas

Na compra de carnes de aves, que elementos têm em consideração os cidadãos (qual é o elemento mais importante)	Altura oportuna para implementação da "Substituição de abastecimento de aves de capoeira vivas por aves de capoeira refrigeradas" ---opõe-se à aplicação da medida
Segurança e higiene alimentares (854 pessoas)	331 pessoas
Sabor e gosto das carnes de aves (679 pessoas)	293 pessoas
Ambiente de compra confortável e higiénico (724 pessoas)	276 pessoas
Aquisição fácil (670 pessoas)	253 pessoas

Na compra de carnes de aves, que elementos têm em consideração os cidadãos (qual é o elemento mais importante)	Altura oportuna para implementação da "Substituição de abastecimento de aves de capoeira vivas por aves de capoeira refrigeradas" ----entre um ou dois anos/ou outra altura oportuna
Segurança e higiene alimentares (854 pessoas)	247 pessoas
Ambiente de compra confortável e higiénico (724 pessoas)	218 pessoas
Existência de rotulagem clara de produção e prazo de conservação (670 pessoas)	211 pessoas
Aquisição fácil (670 pessoas)	195 pessoas

Na compra de carnes de aves, que elementos têm em consideração os cidadãos (qual é o elemento mais importante)	Altura oportuna para implementação da "Substituição de abastecimento de aves de capoeira vivas por aves de capoeira refrigeradas" ----opõe-se à aplicação da medida
Segurança e higiene alimentares (854 pessoas)	233 pessoas
Aquisição fácil (670 pessoas)	210 pessoas
Existência de rotulagem clara de produção e prazo de conservação (670 pessoas)	208 pessoas
Ambiente de compra confortável e higiénico (724 pessoas)	199 pessoas

3.15/ Altura oportuna considerada adequada pelos inquiridos de implementação da "Substituição de abastecimento de aves de capoeira vivas por aves de capoeira refrigeradas" em Macau

De acordo com os resultados do inquérito, os inquiridos consideram que a altura oportuna de implementação da medida referida é "dentro de um ano", representando 13,4% do total;

"Dentro de um ano", "dentro de um ano e meio", "dentro de dois anos", "noutra altura adequada" totalizam 27,48% do total;

Os inquiridos que se mostraram indiferentes representam 32,85% do total;

Os inquiridos que se opuseram à implementação da medida (a qualquer altura) representam 38,89% do total.

	Nº de inquiridos	Percentagem	Percentagem
Dentro de um ano	142	13,84	27,48
Dentro de um ano e meio	54	5,26	
Dentro de dois anos	72	7,02	
Noutra altura adequada	14	1,36	
Indiferente	337	32,85	32,85
Opõe-se à medida	399	38,89	38,89
Não responde	8	0,78	0,78
Total	1026	100,00	100,00

2.3.16/ Altura oportuna considerada adequada pelos estabelecimentos de comidas e bebidas de implementação da "Substituição de abastecimento de aves de capoeira vivas por aves de capoeira refrigeradas" em Macau

De acordo com os resultados do inquérito, os estabelecimentos de comidas e bebidas inquiridos consideram que a altura oportuna de implementação da medida referida é "dentro de um ano", representando 14,97% do total;

"Dentro de um ano" e "noutra altura adequada" totalizam 16,57% do total;

Os inquiridos que se mostraram "indiferentes" representam 49,73% do total;

Os estabelecimentos de comidas e bebidas inquiridos que se opuseram à implementação da medida (a qualquer altura) representam 33,16% do total.

	Nº de inquiridos	Percentagem	Percentagem
Dentro de um ano	28	14,97	16,57
Noutra altura adequada	3	1,60	
Indiferente	93	49,73	49,73
Opõe-se à medida (a qualquer altura)	62	33,16	33,16
Não responde	1	0,53	0,53
Total	187	100,00	100,00

2.3.17/ Análise de correlação cruzada

Os inquiridos consomem sempre, ou não, carnes de aves e a altura oportuna de implementação da "Substituição de abastecimento de aves de capoeira vivas por aves de capoeira refrigeradas" em Macau

De acordo com o inquérito, dos 1026 inquiridos, 863 consomem sempre carne de aves (1 a 2 vezes por mês/1 a 2 vezes por semana/3 a 4 vezes por semana/quase todos os dias/), 232 (26,88%) consideram que a altura oportuna de implementação da medida referida é "dentro de um ano", "dentro de um ano e meio", "dentro de dois anos", "noutra altura adequada".

Os inquiridos que se mostraram "indiferentes" quanto à altura de implementação da referida medida (262) representam 30,36 %.

Os inquiridos que se opuseram à medida (363) representam 35,38 %.

	Altura considerada oportuna para implementação da "Substituição de abastecimento de aves de capoeira vivas por aves de capoeira refrigeradas" em Macau							
Os inquiridos consomem sempre, ou não, carnes de aves.	Dentro de um ano	Dentro de um ano e meio	Dentro de dois anos	Indiferente	Opõe-se à medida	Não responde	Outros	Total
Não consome	4	2	0	9	6	0	1	22
	18,2%	9,1%	0%	40,9%	27,3%	0%	4,5%	100,0%
Consome raramente	26	7	6	66	29	1	3	138
	18,8%	5,1%	4,3%	47,8%	21,0%	7%	2,2%	100,0%
Consome 1 a 2 vezes por mês	23	16	12	**80**	79	2	1	213
	10,8%	7,5%	5,6%	**37,6%**	37,1%	9%	5%	100,0%
Consome 1 a 2 vezes por semana	67	25	37	**134**	203	3	5	474
	14,1%	5,3%	7,8%	**28,3%**	42,8%	6%	1,1%	100,0%
Consome 3 a 4 vezes por semana	17	3	17	**39**	57	0	3	136
	12,5%	2,2%	12,5%	**28,7%**	41,9%	0%	2,2%	100,0%
Consome quase todos os dias	5	0	0	**9**	24	1	1	40
	12,5%	0%	0%	**22,5%**	60,0%	2,5%	2,5%	100,0%
Não responde	0	1	0	0	1	1	0	3
	0%	33,3%	0%	0%	33,3%	33,3%	0%	100,0%
Total	142	54	72	337	399	8	14	1026
	13,8%	5,3%	7,0%	32,8%	38,9%	8%	1,4%	100,0%

Nota: Na tabela de análise de correlação cruzada supramencinada, o teste qui-quadrado de Pearson é igual a 0,000, menos de 0,05, revelando que a "altura considerada oportuna para implementação da "Substituição de abastecimento de aves de capoeira vivas por aves de capoeira refrigeradas" em Macau" e "os inquiridos consomem sempre, ou não, carnes de aves" estão fortemente correlacionadas.

2.3.18/ Análise de correlação cruzada - Os inquiridos concordam, ou não, com a implementação da "Substituição de abastecimento de aves de capoeira vivas por aves de capoeira refrigeradas" em Macau e qual a altura oportuna considerada adequada de implementação

De acordo com os resultados do inquérito, 248 inquiridos exprimiram a concordância/absoluta concordância com a implementação da "Substituição de abastecimento de aves de capoeira vivas por aves de capoeira refrigeradas" em Macau, representando 24,17%.

Um número de 335 inquiridos mostrou-se indiferente quanto à implementação da referida medida, representando 32,65%.

Os inquiridos que estavam contra/absolutamente contra à implementação da referida medida em qualquer altura foram em número de 392, representando 38,21%. (2 inquiridos não responderam sobre qual a altura oportuna considerada adequada de implementação da referida medida)

A fim de testar a confiança do presente inquérito e a consistência de pensamento e julgamento dos inquiridos, foram concebidas duas perguntas com alguma correlação.

A tabela mostra que 433 inquiridos exprimiram a não concordância/ absoluta não concordância com a implementação da "Substituição de abastecimento de aves de capoeira vivas por aves de capoeira refrigeradas" em Macau, mas 39 deles não exprimiram a não concordância, quando responderam à pergunta sobre qual a altura oportuna de implementação da referida medida, portanto, foram excluídos estes 39 inquiridos do grupo que se opõe à referida medida.

		Altura considerada oportuna pelos inquiridos, de implementação da "Substituição de abastecimento de aves de capoeira vivas por aves de capoeira refrigeradas" em Macau							
Os inquiridos concordam, ou não, com a implementação da "Substituição de abastecimento de aves de capoeira vivas por aves de capoeira refrigeradas" em Macau.		Noutra altura adequada	Dentro de um ano	Dentro de um ano e meio	Dentro de dois anos	Indiferente	Opõe-se à medida	Não responde	Total (Nº de inquiridos)
	Concorda absolutamente	2	12	2	0	0	0	0	16
	Concorda	5	105	30	36	54	0	2	232
	Indiferente	5	23	17	29	259	7	2	342
	Não concorda	1	2	5	7	23	348	1	387
	Não concorda absolutamente	0	0	0	0	1	44	1	46
	Não responde	1	0	0	0	0	0	2	3
	Total (Nº de inquiridos)	14	142	54	72	337	399	8	1026

Nota: Na tabela de análise de correlação cruzada supramencinada, o teste qui-quadrado de Pearson é igual a 0,000, menos de 0,05, revelando que "os inquiridos concordam, ou não, com a implementação da "Substituição de abastecimento de aves de capoeira vivas por aves de capoeira refrigeradas" em Macau" e a "altura oportuna considerada adequada de implementação" estão fortemente correlacionadas.

Com efeito, entre os inquiridos que não concordaram/não concordaram absolutamente com a implementação da medida, a maioria deles exprimiu a não concondância com a implementação da medida na pergunta sobre a altura de implementação. Estas duas perguntas testam, em conjunto, o grau de confiança no presente inquérito.

2.3.19/ Análise de correlação cruzada - Os estabelecimentos de comidas e bebidas concordam, ou não, com a implementação da "Substituição de abastecimento de aves de capoeira vivas por aves de capoeira refrigeradas" em Macau e a altura oportuna considerada adequada de implementação

De acordo com os resultados do inquérito, 51 responsáveis de estabelecimentos de comidas e bebidas inquiridos exprimiram a concordância/absoluta concordância com a implementação da "Substituição de abastecimento de aves de capoeira vivas por aves de capoeira refrigeradas" em Macau, representando 27,27%.

Um número de 73 responsáveis de estabelecimentos de comidas e bebidas inquiridos mostrou-se indiferente quanto à implementação da referida medida, representando 39,04%.

Os responsáveis de estabelecimentos de comidas e bebidas inquiridos que estavam contra/absolutamente contra à implementação da referida medida em qualquer altura foram em número de 62, representando 33,16%.

		Altura considerada oportuna pelos estabelecimentos de comidas e bebidas inquiridos, de implementação da "Substituição de abastecimento de aves de capoeira vivas por aves de capoeira refrigeradas" em Macau					
		Noutra altura adequada	Dentro de um ano	Indiferente	Opõe-se à medida	Não responde	Total (Nº de inquiridos)
Os estabelecimentos de comidas e bebidas inquiridos concordam, ou não, com a implementação da "Substituição de abastecimento de aves de capoeira vivas por aves de capoeira refrigeradas" em Macau.	Concorda absolutamente	**0**	**1**	**0**	0	0	1
	Concorda	**2**	**26**	**22**	0	0	50
	Indiferente	**1**	**1**	**71**	0	0	73
	Não concorda	0	0	0	**57**	0	57
	Não concorda absolutamente	0	0	0	**5**	0	5
	Não responde	0	0	0	0	1	1
	Total (Nº de inquiridos)	3	28	93	62	1	187

Nota: Na tabela de análise de correlação cruzada supramencinada, o teste qui-quadrado de Pearson é igual a 0,000, menos de 0,05, revelando que "os inquiridos concordam, ou não, com a implementação da "Substituição de abastecimento de aves de capoeira vivas por aves de capoeira refrigeradas" em Macau" e a "altura oportuna considerada adequada de implementação" estão fortemente correlacionadas.

Com efeito, entre os inquiridos que não concordaram/não concordaram absolutamente com a implementação da medida, a maioria deles exprimiu a não concondância com a implementação da medida na pergunta sobre a altura de implementação. Estas duas perguntas testam, em conjunto, o grau de confiança no presente inquérito.

2.3.20/ Análise de correlação cruzada - Leva em ponderação "produtos alimentares seguros e higiénicos" aquando da compra de carne de aves e a altura oportuna de implementação da "Substituição de abastecimento de aves de capoeira vivas por aves de capoeira refrigeradas" em Macau.

Os "produtos alimentares seguros e higiénicos" são importantes para 83% dos inquiridos (854 pessoas), das quais 39% (331 pessoas) se opõem a essa medida, i.e., 32% da totalidade dos cidadãos inquiridos.

Que factor é essencial na compra de carne de aves –produtos alimentares seguros e higiénicos	Altura oportuna para implementação da "Substituição de abastecimento de aves de capoeira vivas por aves de capoeira refrigeradas" em Macau							
	Dentro de um ano	Dentro de um ano e meio	Dentro de dois anos	Indiferente	Opõe-se à medida	Não responde	Outros	Total
Não essencial	2	0	1	9	16	1	2	31
	6,5%	0,0%	3,2%	29,0%	51,6%	3,2%	6,5%	100,0%
Normal	14	3	7	41	38	0	0	103
	13,6%	2,9%	6,8%	39,8%	36,9%	0,0%	0,0%	100,0%
Essencial	123	50	64	270	331	6	10	854
	14,4%	5,9%	7,5%	31,6%	38,8%	7%	1,2%	100,0%
Não responde	0	0	0	2	3	1	0	6
	0,0%	0,0%	0,0%	33,3%	50,0%	16,7%	0,0%	100,0%
Não compra	3	1	0	15	11	0	2	32
	9,4%	3,1%	0,0%	46,9%	34,4%	0,0%	6,2%	100,0%
Total	142	54	72	337	399	8	14	1026
	13,8%	5,3%	7,0%	32,8%	38,9%	8%	1,4%	100,0%

Nota: Na tabela da análise de correlação cruzada supramencionada, o teste qui-quadrado de Pearson é igual a 0,000, inferior a 0,05, o que demonstra que essas duas variáveis estão fortemente correlacionadas.

2.3.21/ Análise de correlação cruzada - Leva em ponderação ambiente para compras confortável e higiénico aquando da compra de carne de aves e a altura oportuna de implementação da "Substituição de abastecimento de aves de capoeira vivas por aves de capoeira refrigeradas" em Macau

O "ambiente para compras confortável e higiénico" é importante para 71% dos inquiridos (724 pessoas), das quais 38% (276 pessoas) se opõem a essa medida, i.e., 27% da totalidade dos cidadãos inquiridos.

Que factor é essencial na compra de carne de aves –ambiente para compras confortável e higiénico	Altura oportuna para implementação da "Substituição de abastecimento de aves de capoeira vivas por aves de capoeira refrigeradas" em Macau							
	Dentro de um ano	Dentro de um ano e meio	Dentro de dois anos	Indiferente	Opõe-se à medida	Não responde	Outros	Total
Não essencial	3	2	2	13	25	1	3	49
	6.1%	4,1%	4,1%	26,5%	51,0%	2,0%	6,1%	100,0%
Normal	21	8	18	81	84	0	1	213
	9,9%	3,8%	8,5%	38,0%	39,4%	0%	5%	100,0%
Essencial	115	43	52	225	276	5	8	724
	15,9%	5,9%	7,2%	31,1%	38,1%	7%	1,1%	100,0%
Não responde	0	0	0	1	2	2	0	5
	0%	0%	0%	20,0%	40%	40,0%	0%	100,0%
Não compra	3	1	0	17	12	0	2	35
	8,6%	2,9%	0%	48,6%	34,3%	0%	5,7%	100,0%
Total	142	54	72	337	399	8	14	1026
	13,8%	5,3%	7,0%	32,8%	38,9%	8%	1,4%	100,0%

Nota: Na tabela da análise de correlação cruzada supramencionada, o teste qui-quadrado de Pearson é igual a 0,000, inferior a 0,05, o que demonstra que essas duas variáveis estão fortemente correlacionadas.

2.3.22/ Análise de correlação cruzada - Leva em ponderação a indicação expressa da data de fabrico e o prazo de conservação aquando da compra de carne de aves e a altura oportuna considerada adequada pelos inquiridos de implementação da "Substituição de abastecimento de aves de capoeira vivas por aves de capoeira refrigeradas" em Macau

A "indicação expressa da data de fabrico e o prazo de conservação" é importante para 65% dos inquiridos (670 pessoas), das quais 37% (247 pessoas) se opõem a essa medida, i.e., 24% da totalidade dos cidadãos inquiridos.

Que factor é essencial na compra de carne de aves –indicação expressa da data de fabrico e o prazo de conservação	Altura oportuna para implementação da "Substituição de abastecimento de aves de capoeira vivas por aves de capoeira refrigeradas" em Macau							
	Dentro de um ano	Dentro de um ano e meio	Dentro de dois anos	Indiferente	Opõe-se à medida	Não responde	Outros	Total
Não essencial	2	2	5	22	35	1	0	67
	3,0%	3,0%	7,5%	32,8%	52,2%	1,5%	0,0%	100,0%
Normal	29	10	14	87	93	1	1	235
	12,3%	4,3%	6,0%	37,0%	39,6%	4%	4%	100,0%
Essencial	107	41	53	208	247	4	10	670
	16,0%	6,1%	7,9%	31,0%	36,9%	6%	1,5%	100,0%
Não responde	0	0	0	2	5	2	0	9
	0,0%	0,0%	0,0%	22,2%	55,6%	22,2%	0,0%	100,0%
Não compra	4	1	0	18	19	0	3	45
	8,9%	2,2%	0,0%	40,0%	42,2%	0,0%	6,7%	100,0%
Total	142	54	72	337	399	8	14	1026
	13,8%	5,3%	7,0%	32,8%	38,9%	8%	1,4%	100,0%

Nota: Na tabela da análise de correlação cruzada supramencionada, o teste qui-quadrado de Pearson é igual a 0,000, inferior a 0,05, o que demonstra que essas duas variáveis estão fortemente correlacionadas.

2.3.23/ Análise de correlação cruzada - Leva em ponderação a facilidade de compra aquando da compra de carne de aves e a altura oportuna de implementação da "Substituição de abastecimento de aves de capoeira vivas por aves de capoeira refrigeradas" em Macau

A "facilidade de compra" é importante para 65% dos inquiridos (670 pessoas), das quais 32% (253 pessoas) se opõem a essa medida, i.e., 25% da totalidade dos cidadãos inquiridos.

Que factor é essencial na compra de carne de aves –facilidade de compra	Altura considerada oportuna pelos inquiridos, de implementação da "Substituição de abastecimento de aves de capoeira vivas por aves de capoeira refrigeradas" em Macau							
	Dentro de um ano	Dentro de um ano e meio	Dentro de dois anos	Indiferente	Opõe-se à medida	Não responde	Outros	Total
Não essencial	6	0	5	29	53	1	2	96
	6,2%	0,0%	5,2%	30,2%	55,2%	1,0%	2,1%	100,0%
Normal	35	8	19	77	81	0	5	225
	15,6%	3,6%	8,4%	34,2%	36,0%	0,0%	2,2%	100,0%
Essencial	97	45	48	215	253	7	5	670
	14,5%	6,7%	7,2%	32,1%	37,8%	1,0%	7%	100,0%
Não compra	4	1	0	16	12	0	2	35
	11,4%	2,9%	0,0%	45,7%	34,3%	0,0%	5,7%	100,0%
Total	142	54	72	337	399	8	14	1026
	13,8%	5,3%	7,0%	32,8%	38,9%	8%	1,4%	100,0%

Nota: Na tabela da análise de correlação cruzada supramencionada, o teste qui-quadrado de Pearson é igual a 0,000, inferior a 0,05, o que demonstra que essas duas variáveis estão fortemente correlacionadas.

2.3.24/ Análise de correlação cruzada - Quando compram carne de aves, os inquiridos consideram essencial a "desnecessidade de contacto com aves de capoeira vivas" e qual a altura oportuna de implementação em Macau da "Substituição de abastecimento de aves de capoeira vivas por aves de capoeira refrigeradas".

A "desnecessidade de contacto com aves de capoeira vivas" é importante para 46% dos inquiridos (476 pessoas), das quais 33% (157 pessoas) se opõem a essa medida, i.e., 15% da totalidade dos cidadãos inquiridos.

Que factor é essencial na compra de carne de aves – desnecessidade de contacto com aves de capoeira vivas	Altura considerada oportuna para implementação da "Substituição de abastecimento de aves de capoeira vivas por aves de capoeira refrigeradas" em Macau							
	Dentro de um ano	Dentro de um ano e meio	Dentro de dois anos	Indiferente	Opõe-se à medida	Não responde	Outros	Total
Não essencial	16	8	7	50	84	2	4	171
	9,4%	4,7%	4,1%	29,2%	49,1%	1,2%	2,3%	100,0%
Normal	38	13	27	113	143	1	2	337
	11,3%	3,9%	8,0%	33,5%	42,4%	0,3%	0,6%	100,0%
Essencial	83	32	38	157	157	4	5	476
	17,4%	6,7%	8,0%	33,0%	33,0%	0,8%	1,1%	100,0%
Não responde	0	0	0	1	3	1	0	5
	0,0%	0,0%	0,0%	20.0%	60,0%	20,0%	0,0%	100,0%
Não compra	5	1	0	16	12	0	3	37
	13,5%	2,7%	0,0%	43,2%	32,4%	0,0%	8,1%	100,0%
Total	142	54	72	337	399	8	14	1026
	13,8%	5,3%	7,0%	32,8%	38,9%	0,8%	1,4%	100,0%

Nota: Na tabela da análise de correlação cruzada supramencionada, o teste qui-quadrado de Pearson é igual a 0,000, inferior a 0,05, o que demonstra que essas duas variáveis estão fortemente correlacionadas.

2.3.25/ Análise de correlação cruzada - Quando compram carne de aves, os inquiridos consideram essencial o "gosto particular de carne de aves e seus efeitos organolépticos que produzem no paladar" e qual a altura oportuna de implementação em Macau da "Substituição de abastecimento de aves de capoeira vivas por aves de capoeira refrigeradas".

O "gosto particular de carne de aves e seus efeitos organolépticos que produzem no paladar" é importante para 66% dos inquiridos (679 pessoas), das quais 43% (293 pessoas) se opõem a essa medida, i.e., 29% da totalidade dos inquiridos.

Que factor é essencial na compra de carne de aves – gosto particular de carne de aves e seus efeitos organolépticos que produzem no paladar	Altura considerada oportuna para implementação da "Substituição de abastecimento de aves de capoeira vivas por aves de capoeira refrigeradas" em Macau							
	Dentro de um ano	Dentro de um ano e meio	Dentro de dois anos	Indiferente	Opõe-se à medida	Não responde	Outros	Total
Não essencial	6	3	8	26	19	4	1	67
	9,0%	4,5%	11,9%	38,8%	28,4%	6,0%	1,5%	100,0%
Normal	36	11	21	99	74	0	4	245
	14,7%	4,5%	8,6%	40,4%	30,2%	0,0%	1,6%	100,0%
Essencial	97	39	43	197	293	3	7	679
	14,3%	5,7%	6,3%	29,0%	43,2%	0,4%	1,0%	100,0%
Não responde	0	0	0	0	1	1	0	2
	0,0%	0,0%	0,0%	0,0%	50,0%	50,0%	0,0%	100,0%
Não compra	3	1	0	15	12	0	2	33
	9,1%	3,0%	0,0%	45,5%	36,4%	0,0%	6,1%	100,0%
Total	142	54	72	337	399	8	14	1026
	13,8%	5,3%	7,0%	32,8%	38,9%	0,8%	1,4%	100,0%

Nota: Na tabela da análise de correlação cruzada supramencionada, o teste qui-quadrado de Pearson é igual a 0,000, inferior a 0,05, o que demonstra que essas duas variáveis estão fortemente correlacionadas.

2.3.26/ Análise de correlação cruzada - Quando compram carne de aves, os inquiridos consideram essencial a "necessidade de aves acabadas de abater" e qual a altura oportuna de implementação em Macau da "Substituição de abastecimento de aves de capoeira vivas por aves de capoeira refrigeradas".

A "necessidade de aves acabadas de abater" é importante para 46% dos inquiridos (472 pessoas), das quais 47% (223 pessoas) se opõem a essa medida, i.e., 22% da totalidade dos inquiridos.

Que factor é essencial na compra de carne de aves – necessidade de aves acabadas de abater	Altura considerada oportuna para implementação da "Substituição de abastecimento de aves de capoeira vivas por aves de capoeira refrigeradas" em Macau							
	Dentro de um ano	Dentro de um ano e meio	Dentro de dois anos	Indiferente	Opõe-se à medida	Não responde	Outros	Total
Não essencial	24	18	21	73	52	2	2	196
	12,2%	9,2%	10,7%	37,2%	26,5%	1,0%	3,1%	100,0%
Normal	46	12	26	119	112	3	1	319
	14,4%	3,8%	8,2%	37,3%	35,1%	0,9%	0,3%	100,0%
Essencial	67	23	24	128	223	2	5	472
	14,2%	4,9%	5,1%	27,1%	47,2%	0,4%	1,1%	100,0%
Não responde	0	0	1	1	1	1	0	4
	0,0%	0,0%	25,0%	25,0%	25,0%	25,0%	0,0%	100,0%
Não compra	5	1	0	16	11	0	2	35
	14,3%	2,9%	0,0%	45,7%	31,4%	0,0%	5,7%	100,0%
Total	142	54	72	337	399	8	14	1026
	13,8%	5,3%	7,0%	32,8%	38,9%	0,8%	1,4%	100,0%

Nota: Na tabela da análise de correlação cruzada supramencionada, o teste qui-quadrado de Pearson é igual a 0,000, inferior a 0,05, o que demonstra que essas duas variáveis estão fortemente correlacionadas.

2.3.27/ Locais onde os inquiridos compram sempre carne de aves

De acordo com os resultados do inquérito, 70,9% dos inquiridos compram sempre carne de aves nos mercados;

20,4% dos inquiridos compram nos supermercados/lojas de carne congelada;

Locais onde os cidadãos inquiridos compram sempre carne de aves	Frequência	Percentagem
Mercados	727	70,9
Supermercados / lojas de carne congelada	209	20,4
Não compra	78	7,6
Não responde	12	1,2
Total	1026	100,00

Locais onde os estabelecimentos de comidas e bebidas inquiridos compram sempre carne de aves

De acordo com os resultados do inquérito, 59,4% dos estabelecimentos de comidas e bebidas inquiridos compram sempre carne de aves nos fornecedores grossistas;

20,3% dos estabelecimentos de comidas e bebidas inquiridos compram nos supermercados/lojas de carne congelada;

Locais onde os estabelecimentos de comida inquiridos compram sempre carne de aves	Frequência	Percentagem
Mercados	35	18,7
Supermercados / lojas de carne congelada	38	20,3
Grossistas	111	59,4
Não compra	1	0,5
Outros	2	1,1
Total	187	100,0

2.3.28/ Os inquiridos consomem sempre, ou não, as vísceras/sangue da galinha

De acordo com os resultados do inquérito, 52,5% (539 pessoas) dos inquiridos não consomem as vísceras/ sangue da galinha;

Destes inquiridos, 30,1% (309 pessoas) raramente consomem as vísceras/sangue da galinha;

Consomem sempre ou não as vísceras/sangue da galinha	Nº de inquiridos	Percentagem
Não consome	539	52,5
Consome raramente	309	30,1
1 a 2 vezes por mês	85	8,3
1 a 2 vezes por semana	75	7,3
3 a 4 vezes por semana	10	1,0
Consome quase todos dias	6	0,6
Não responde	2	0,2
Total	1026	100,0

2.3.29/ Análise de correlação cruzada - Quando compram carne de aves, os inquiridos consideram essencial o "rendimento mensal dos cidadãos inquiridos" e qual a altura oportuna de implementação em Macau da "Substituição de abastecimento de aves de capoeira vivas por aves de capoeira refrigeradas".

Quanto aos cidadãos inquiridos com o rendimento mensal de cerca de MOP5000 ou inferior, 34,5% deles são contra a implementação da "Substituição de abastecimento de aves de capoeira vivas por aves de capoeira refrigeradas";

Com o rendimento mensal superior a MOP20.000, 44,9% dos cidadãos são contra a sua implementação, ou seja, os cidadãos de rendimento mais alto têm maior tendência contra a implementação da medida.

Rendimento mensal dos cidadãos inquiridos (MOP)	Altura considerada oportuna para implementação da "Substituição de abastecimento de aves de capoeira vivas por aves de capoeira refrigeradas" em Macau							
	Dentro de um ano	Dentro de um ano e meio	Dentro de dois anos	Indiferente	Opõe-se à medida	Não responde	Outros	Total
$5000 ou inferior	66	25	29	176	161	3	7	467
	14,1%	5,4%	6,2%	37,7%	34,5%	0,6%	1,5%	100,0%
$5001 -10.000	30	3	12	42	56	2	2	147
	20,4%	2,0%	8,2%	28,6%	38,1%	1,4%	1,4%	100,0%
$10.001-20.000	26	18	17	76	106	1	2	246
	10,6%	7,3%	6,9%	30,9%	43,1%	0,4%	0,8%	100,0%
Superior a $20.000	17	6	14	35	62	2	2	138
	12,3%	4,3%	10,1%	25,4%	44,9%	1,4%	1,4%	100,0%
Não responde	3	2	0	8	14	0	1	28
	10,7%	7,1%	0,0%	28,6%	50,0%	0,0%	3,6%	100,0%
Total	142	54	72	337	399	8	14	1026
	13,8%	5,3%	7,0%	32,8%	38,9%	0,8%	1,4%	100,0%

Nota: Na tabela da análise de correlação cruzada supramencionada, o teste qui-quadrado de Pearson é igual a 0,032, inferior a 0,05, o que demonstra que essas duas variáveis estão fortemente correlacionadas.

2.3.30/ Análise de correlação cruzada - Os cidadãos ao comprarem carnes de aves consideram essencialmente "o gosto particular e os efeitos organolépticos que produzem no paladar das carnes de aves" e têm, ou não, mudado os seus hábitos de consumo de aves nos últimos dois anos.

Um número de 691 inquiridos está habituado a consumir aves acabadas de abater, dos quais 487 consideram que o gosto particular e os efeitos organolépticos que produzem no paladar das carnes de aves são muito importantes.

Os inquiridos ao comprarem carnes de aves consideram essencialmente o gosto particular e os efeitos organolépticos que produzem no paladar das carnes de aves	Os inquiridos têm, ou não, mudado os seus hábitos de consumo de aves nos últimos dois anos						
	Não mudou, consome, desde sempre, aves acabadas de abater	Não mudou, consome, desde sempre, aves refrigeradas	Antes, consumia mais aves acabadas de abater, nos últimos anos consome mais aves refrigeradas	Antes, consumia mais aves refrigeradas, nos últimos anos consome mais aves acabadas de abater	Não consome aves	Não responde	Total
Não é essencial	46	5	6	2	4	4	67
	68,7%	7,5%	9,0%	3,0%	6,0%	6,0%	100,0%
Normal	146	50	37	2	5	5	245
	59,6%	20,4%	15,1%	0,8%	2,0%	2,0%	100,0%
Essencial	470	77	96	17	6	13	679
	69,2%	11.3%	14.1%	2.5%	0.9%	1.9%	100,0%
Não responde	1	0	0	0	0	1	2
	50,0%	0,0%	0,0%	0,0%	0,0%	50,0%	100,0%
Não compra	7	5	8	0	9	4	33
	21,2%	15,2%	24,2%	0,0%	27,3%	12,1%	100,0%
Total	670	137	147	21	24	27	1026
	65,3%	13,4%	14,3%	2,0%	2,3%	2,6%	100,0%

Nota – Na tabela da análise de correlação cruzada supramencionada, o teste qui-quadrado de Pearson é igual a igual a 0,000, inferior a 0,05, o que demonstra que essas duas variáveis estão fortemente correlacionadas.

2.3.31/ Análise de correlação cruzada - Freguesia em que os inquiridos habitam e os inquiridos têm, ou não, mudado os seus hábitos de consumo de aves nos últimos dois anos.

Dos inquiridos que habitam na Freguesia de São Lourenço, 77,3% estão habituados a consumir aves acabadas de abater. Dos inquiridos que habitam na Taipa, 42,9% estão habituados a consumir aves refrigeradas.

Freguesia em que os cidadãos entrevistados habitam		Os inquiridos têm, ou não, mudado os seus hábitos de consumo de aves nos últimos dois anos						Total
		Não mudou, consome, desde sempre, aves acabadas de abater	Não mudou, consome, desde sempre, aves refrigeradas	Antes, consumia mais aves acabadas de abater, nos últimos anos consome mais aves refrigeradas	Antes, consumia mais aves refrigeradas, nos últimos anos consome mais aves acabadas de abater	Não consom e aves	Não responde	
Freguesia	Freguesia de Santo António	139	31	31	3	5	9	218
		63,8%	14,2%	14,2%	1,4%	2,3%	4,1%	100,0%
	Freguesia de São Lázaro	22	3	9	4	1	2	41
		53,7%	7,3%	22,0%	9,8%	2,4%	4,9%	100,0%
	Freguesia de São Lourenço	66	10	6	2	1	3	88
		75,0%	11,4%	6,8%	2,3%	1,1%	340,0%	100,0%
	Freguesia da Sé	15	2	4	1	0	1	23
		65,2%	8,7%	17,4%	4,3%	0,0%	4,3%	100,0%
	Freguesia de Nossa Senhora de Fátima	325	54	60	6	15	9	469
		69,3%	11,5%	12,8%	1,3%	3,2%	1,9%	100,0%
	Freguesia de Nossa Senhora do Carmo (Taipa)	73	30	27	2	1	0	133
		54,9%	22,6%	20,3%	1,5%	0,8%	0,0%	100,0%
	Freguesia de São Francisco Xavier (Coloane)	22	6	9	3	1	2	43
		51,2%	14,0%	20,9%	7,0%	2,3%	4,7%	100,0%
Total		662	136	146	21	24	26	1015
		65,2%	13,4%	14,4%	2,1%	2,4%	2,6%	100,0%

Nota – Na tabela da análise de correlação cruzada supramencionada, o teste qui-quadrado de Pearson é igual a igual a 0,001, inferior a 0,05, o que demonstra que essas duas variáveis estão fortemente correlacionadas.

2.3.32/ Análise de correlação cruzada - Experiência profissional dos inquiridos e os inquiridos têm, ou não, mudado os seus hábitos de consumo de aves nos últimos dois anos

Das domésticas e dos aposentados inquiridos, 71,5% estão habituados a consumir aves acabadas de abater. Dos inquiridos em serviço efectivo, 30,8% estão habituados a consumir aves refrigeradas.

Experiência profissional dos inquiridos	Os inquiridos têm, ou não, mudado os seus hábitos de consumo de aves nos últimos dois anos						Total
	Não mudou, consome, desde sempre, aves acabadas de abater	Não mudou, consome, desde sempre, aves refrigeradas	Antes, consumia mais aves acabadas de abater, nos últimos anos consome mais aves refrigeradas	Antes, consumia mais aves refrigeradas, nos últimos anos consome mais aves acabadas de abater	Não consome aves	Não responde	
Doméstica, aposentado	225	27	46	5	11	8	322
	69,9%	8,4%	14,3%	1,6%	3,4%	2,5%	100,0%
Indivíduo em serviço efectivo	314	80	72	7	6	14	493
	63,7%	16,2%	14,6%	1,4%	1,2%	2,8%	100,0%
Estudante	108	28	26	7	6	5	180
	60,0%	15,6%	14,4%	3,9%	3,3%	2,8%	100,0%
Aguarda emprego/outros	15	1	1	2	1	0	20
	75,0%	5,0%	5,0%	10,0%	5,0%	0,0%	100,0%
Não responde	8	1	2	0	0	0	11
	72,7%	9,1%	18,2%	0,0%	0,0%	0,0%	100,0%
Total	670	137	147	21	24	27	1026
	65,3%	13,4%	14,3%	2,0%	2,3%	2,6%	100,0%

Nota – Na tabela da análise de correlação cruzada supramencionada, o teste qui-quadrado de Pearson é igual a igual a 0,042, inferior a 0,05, o que demonstra que essas duas variáveis estão fortemente correlacionadas.

2.3.33/ Análise de correlação cruzada - Nível de ensino dos inquiridos e inquiridos têm, ou não, mudado os seus hábitos de consumo de aves nos últimos dois anos.

Dos inquiridos com nível de ensino primário ou inferior, 74,8% estão habituados a consumir aves acabadas de abater. Dos inquiridos com licenciatura ou superior, 35,1% estão habituados a consumir aves refrigeradas.

		Os inquiridos têm, ou não, mudado os seus hábitos de consumo de aves nos últimos dois anos						Total
		Não mudou, consome, desde sempre, aves acabadas de abater	Não mudou, consome, desde sempre, aves refrigeradas	Antes, consumia mais aves acabadas de abater, nos últimos anos consome mais aves refrigeradas	Antes, consumia mais aves refrigeradas, nos últimos anos consome mais aves acabadas de abater	Não consome aves	Não responde	
Nível de ensino dos inquiridos	Licenciatura ou superior	128	42	37	3	4	11	225
		56,9%	18,7%	16,4%	1,3%	1,8%	4,9%	100,0%
	Ensino secundário ou estão a frequentar a licenciatura	285	56	72	10	8	7	438
		65,1%	12,8%	16,4%	2,3%	1,8%	1,6%	100,0%
	Está a frequentar o ensino secundário	72	16	10	3	3	2	106
		67,9%	15,1%	9,4%	2,8%	2,8%	1,9%	100,0%
	Ensino primário ou inferior	176	21	26	5	9	5	242
		72,7%	8,7%	10,7%	2,1%	3,7%	2,1%	100,0%
	Não responde	9	2	2	0	0	2	15
		60,0%	13,3%	13,3%	0,0%	0,0%	13,3%	100,0%
Total		670	137	147	21	24	27	1026
		65,3%	13,4%	14,3%	2,0%	2,3%	2,6%	100,0%

Nota – Na tabela da análise de correlação cruzada supramencionada, o teste qui-quadrado de Pearson é igual a igual a 0,010, inferior a 0,05, o que demonstra que essas duas variáveis estão fortemente correlacionadas.

2.3.34/ Análise de correlação cruzada - O valor total dos conhecimentos sobre a gripe das aves dos inquiridos e se concordam, ou não, com a "Substituição do abastecimento de aves vivas por aves refrigeradas" em Macau

Sugerimos que a autoridade competente reforce, no futuro, a sensibilização junto da comunidade sobre a saúde pública, mostrando-lhe, por exemplo, a diferença entre "aves acabadas de abater", "aves refrigeradas" e "aves congeladas" e revelando-lhe a taxa de mortalidade humana causada pela gripe das aves, a política e as medidas de prevenção contra a gripe das aves de territórios vizinhos, de modo a obter, quanto a esta matéria, conhecimentos mais profundos.

O inquérito demonstrou, ainda, que, nos grupos dos inquiridos com um conhecimento mais profundo, era maior o número dos que apoiavam a implementação da medida (no grupo que respondeu correctamente a todas as 12 perguntas, 43% foram a favor, 33% contra e 25% indiferentes). Daí que, se o Governo reforçar a sensibilização e divulgação desta política junto da comunidade, é bem possível que esta venha a contribuir para que, no futuro, tenha o que agora se pretende, um maior apoio e, consequentemente, maior aceitação por parte dos cidadãos.

Nível total dos conhecimentos dos inquiridos sobre a gripe das aves	Se concordam, ou não, com a "Substituição do abastecimento de aves vivas por aves de capoeira refrigeradas" em Macau						Total
	Concorda extremamente	Concorda	Indiferente	Não concorda	Não concorda extremamente	Não responde	
0	0	1	2	3	1	0	7
	0,0%	14,3%	28,6%	42,9%	14,3%	0,0%	100,0 %
1	0	3	2	4	2	0	11
	0,0%	27,3%	18,2%	36,4%	18,2%	0,0%	100,0 %
2	0	5	7	6	0	1	19
	0,0%	26,3%	36,8%	31,6%	0,0%	5,3%	100,0 %
3	0	5	6	6	0	0	17
	0,%	29,4%	35,3%	35,3%	0,0%	0,0%	100,0 %
4	0	12	16	7	4	0	39
	0,0%	30,8%	41,0%	17,9%	10,3%	0,0%	100,0 %
5	0	9	23	26	3	0	61
	0,0%	14,8%	37,7%	42,6%	4,9%	0,0%	100,0 %
6	0	15	34	37	8	1	95
	0,0%	15,8%	35,8%	38,9%	8,4%	1,1%	100,0 %
7	0	27	61	61	2	1	152
	0,0%	17,8%	40,1%	40,1%	1,3%	0,7%	100,0 %
8	3	21	57	50	7	0	138
	2,2%	15,2%	41,3%	36,2%	5,1%	0,0%	100,0 %
9	0	26	48	62	6	0	142
	0,0%	18,3%	33,8%	43,7%	4,2%	0,0%	100,0 %
10	3	35	36	62	9	0	145
	2,1%	24,1%	24,8%	42,8%	6,2%	0,0%	100,0 %
11	5	30	22	26	4	0	87
	5,7%	34,5%	25,3%	29,9%	4,6%	0,0%	100,0 %
12	5	43	28	37	0	0	113
	4,4%	38,1%	24,8%	32,7%	0,0%	0,0%	100,0 %
Total	16	232	342	387	46	3	1026
	1,6%	22,6%	33,3%	37,7%	4,5%	0,3%	100,0 %

2.3.35/ "Questionário do inquérito aos cidadãos" - Dados relativos à experiência profissional dos inquiridos

Distribuição das amostras nos pontos de inquérito (zonas inquiridas)

O tamanho das amostras nos pontos de inquérito (zonas inquiridas) mantém quase a mesma proporção da população habitacional das sete freguesias de Macau (inclui a Freguesia de Nossa Senhora de Fátima, Freguesia de Santo António, Freguesia de São Lázaro, Freguesia de São Lourenço, Freguesia da Sé, Freguesia de Nossa Senhora do Carmo, Freguesia de São Francisco Xavier).

Zonas inquiridas	Número de pessoas	Percentagem
Freguesia de Santo António	224	21,8
Freguesia de São Lázaro	71	6,9
Freguesia de São Lourenço	90	8,8
Freguesia da Sé	86	8,4
Freguesia de Nossa Senhora de Fátima	376	36,6
Freguesia de Nossa Senhora do Carmo/Taipa	141	13,7
Freguesia de São Francisco Xavier/Coloane	38	3,7
Total	1026	100,0

Distribuição por sexos dos inquiridos

	Número de pessoas	Percentagem
Masculino	500	48,7
Feminino	526	51,3
Total	1026	100,0

Distribuição etária dos inquiridos

	Número de pessoas	Percentagem
16-35 anos	379	36,9
36-55 anos	331	32,3
56 ou superior	312	30,4
Não responde	4	0,4
Total	1026	100,0

Nível de ensino dos inquiridos

	Número de pessoas	Percentagem
Licenciatura ou superior	225	21,9
Ensino secundário ou está a frequentar a licenciatura	438	42,7
Está a frequentar o ensino secundário	106	10,3
Ensino primário ou inferior	242	23,6
Não responde	15	1,5
Total	1026	100,0

Experiência profissional dos inquiridos

	Número de pessoas	Percentagem
Domésticas, aposentados	322	31,4
Indivíduos em serviço efectivo	493	48,1
Estudantes	180	17,5
Aguarda o emprego/outros	20	1,9
Não responde	11	1,1
Total	1026	100,0

Rendimento mensal dos inquiridos (MOP)

	Número de pessoas	Percentagem
Até $5.000	457	45,5
$5.001-10.000	147	14,3
$10.001-20.000	246	24,0
$20.001-30.000	95	9,3
Superior a $30.000	43	4,2
Não responde	28	2,7
Total	1026	100,0

Freguesia que os inquiridos habitam

	Inquiridos (número)	Percentagem
Freguesia de Nossa Senhora de Fátima	469	45,7
Freguesia de Santo António	218	21,2
Freguesia de Nossa Senhora do Carmo/Taipa	133	13,0
Freguesia de São Lourenço	88	8,6
Freguesia de São Lázaro	41	4,0
Fregeusia de São Francisco Xavier/Coloane	43	4,2
Freguesia da Sé	23	2,2
Não responde	11	1,1
Total	1026	100,0

2.3.36/ "Questionário do inquérito destinado a estabelecimentos" - Dados relativos à experiência profissional dos inquiridos

"Questionário do inquérito destinado a estabelecimentos" As amostras foram seleccionadas de acordo com os dados da Direcção dos Serviços de Estatística e Censos de Macau. Actualmente, existem em Macau cerca de dois mil estabelecimentos de comidas e bebidas. Com vista a garantir a representatividade das amostras, a dimensão das amostras segue a percentagem do número das espécies de estabelecimentos de comidas e bebidas de Macau.

Segundo o "Inquérito aos Restaurantes e Similares 2014" da Direcção dos Serviços de Estatística e Censos de Macau, há cerca de 1876 estabelecimentos de comidas e bebidas em Macau (incluindo as bancas de comidas de mercados e sem incluir 117 cafés e 39 bares e "lounges"):

Há cerca de 1876 estabelecimentos de tipos diferentes de comidas em Macau	Dimensão das amostras do presente "Inquérito de estabelecimentos de comidas" [187]
Bancas de comidas dos mercados: 69 [3,7%]	Bancas de comidas dos mercados: 4 [2,1%]
Restaurantes chineses e casas de pasto: 504 [26,9%]	Restaurantes chineses e casas de pasto: 46 [24,6%]
Cafetaria e loja de sopa de fitas e canjas: 815 [43,4%]	Cafetaria e loja de sopa de fitas e canjas: 81 [43,3%]
Restaurantes ocidentais: 177 [9,4%]	Restaurantes ocidentais: 15 [8,0%]
Restaurantes japoneses, coreanos e de outras comidas asiáticas: 246 [13,1%]	Restaurantes japoneses, coreanos e de outras comidas asiáticas: 30 [16,0%]
Restaurantes de comida rápida: 177 [9,4%]	Restaurantes de comida rápida: 5 [2,7%]
Lojas de carnes assadas: 30 (estimativa) [1,6%]	Lojas de carnes assadas: 6 [3,2%]

Distribuição das zonas dos estabelecimentos inquiridos

	Número de estabelecimentos	Percentagem
Freguesia de Santo António	20	10,7
Freguesia de São Lourenço	17	9,1
Freguesia da Sé	45	24,1
Freguesia de Nossa Senhora de Fátima	64	34,2
Freguesia de Nossa Senhora do Carmo/Taipa	41	21,9
Total	187	100,0

Nº de anos de exploração dos estabelecimentos inquiridos

	Número	Percentagem
0-1 ano	33	17,6
2-5 anos	66	35,3
6-10 anos	16	8,6
>10 anos	68	36,4
Não responde	4	2,1
Total	187	100,0

Dimensão dos estabelecimentos de comidas e bebidas inquiridos

	Número	Percentagem
Apenas para *take away*	9	4,8
1-10 lugares sentados	10	5,3
11-30 lugares sentados	63	33,7
31-60 lugares sentados	58	31,0
61-100 lugares sentados	25	13,4
101-200 lugares sentados	11	5,9
201-300 lugares sentados	8	4,3
>300 lugares sentados	3	1,6
Total	187	100,0

Cargo dos inquiridos

	Número	Percentagem
Patrão	54	28,9
Gerente	43	23,0
Cozinheiro	31	16,6
Outros	58	31,0
Não responde	1	0,5
Total	187	100,0

Ditribuição etária dos inquiridos

	Número	Percentagem
16-35 anos	71	38,0
36-55 anos	88	47,1
56 ou superior	25	13,4
Não responde	3	1,6
Total	187	100,0

Distribuição por sexo dos inquiridos

	Número	Percentagem
Masculino	83	44,4
Feminino	104	55,6
Total	187	100,0

Nível de ensino dos inquiridos

	Número	Percentagem
Licenciatura ou superior	21	11,2
Ensino secundário ou está a frequentar a licenciatura	124	66,3
Está a frequentar o ensino secundário	6	3,2
Ensino primário ou inferior	29	15,5
Não responde	7	3,7
Total	187	100,0

3 SÍNTESE DAS OPINIÕES

No decurso da auscultação em Macau, para além da inquirição aleatória através de questionários, este Instituto disponibilizou diversos meios de comunicação, nomeadamente telefone, fax, correio electrónico, correio, página electrónica temática, através dos quais recolheu 350 opiniões. Por outro lado, este Instituto organizou cinco sessões de auscultação e destacou pessoal para estar presente em seminários relacionados com o referido tema, organizados por associações.

[Tabela 3.1] Dados estatísticos da recolha de opiniões sobre a "substituição de abastecimento de aves de capoeira vivas por aves de capoeira refrigeradas"(30/10/2015-30/12/2015)

Origem das opiniões	Número de opiniões		Total de opiniões
	10/30-11/30	12/1-12/30	
Principais meios de recolha das opiniões			
Telefone: 2833-7676	19	12	31
Fax: 8395-0483	0	1	1
Correio electrónico: info-poultry@iacm.gov.mo	4	9	13
Correio: Edf. Sede do IACM	0	4	4
Página electrónica temática para a recolha de opiniões: www.iacm.gov.mo/poultry	86	201	287
Outras origens das opiniões			
Sistema de gestão de opiniões do IACM	1	0	1
Transferência pelos serviços públicos do governo: Direcção dos Serviços de Administração Função Pública	1	1	2
Programa multimédia: "Macau Fórum"	7	4	11
			350

[Tabela 3.2] Sessões de auscultação pública – "Substituição de abastecimento de aves de capoeira vivas por aves de capoeira refrigeradas"(organizadas pelo IACM)

Ordem	Data	Horas	Destinatários	Local	Número de Participantes	Número de intervenientes
1	2015-11-10 (3ª feira)	15:00-17:00	Membros do Conselho Consultivo do IACM	Edf. Sede do IACM	14 membros	7
2	2015-11-11 (4ª feira)	15:00-17:00	Membros dos Conselhos Consultivos de Serviços Comunitários das diversas Zonas	Centro de Serviços da RAEM, na zona Norte, 3º andar	21membros	11
3	2015-11-30 (2ª feira)	15:00-17:00	Sociedade em geral	Auditório do Centro de Actividades de Tamagnini Barbosa	Cerca de 160 representantes de associações e cidadãos	12
4	2015-12-07 (2ª feira)	18:00-20:00	Sociedade em geral	Auditório do Centro de Actividades de S. Domingos	Cerca de 77 representantes de associações e cidadãos	16
5	2015-12-10 (5ª feira)	18:00-20:00	Sociedade em geral	Auditório do Carmo, da Taipa	Cerca de 69 representantes de associações e cidadãos	12

[Tabela 3.3] Sessão de auscultação de associação – "Substituição de abastecimento de aves de capoeira vivas por aves de capoeira refrigeradas"(organizada pela associação)

A Associação Geral das Mulheres de Macau organizou um seminário para auscultação de opiniões sobre a "Substituição de abastecimento de aves de capoeira vivas por aves de capoeira refrigeradas"

Data	Horas	Destinatários	Local
2015-12-11 (6ª feira)	20:00-21:30	Membros da Associação Geral das Mulheres de Macau (Cerca de 100 participantes)	Edifício dos Serviços Complexos da Associação Geral das Mulheres de Macau

Compiladas as supramencionadas opiniões recolhidas através de diversos meios, verificou-se que certos cidadãos participaram, de forma activa, em várias sessões de auscultação e apresentaram, repetidamente, através de diversos meios, a mesma opinião, opinando que a futura proposta de política poderá prejudicar os seus interesses, e apresentaram, com veemência, as suas opiniões, todavia, representam apenas uma parte das várias partes interessadas, desta forma, as opiniões destes cidadãos não configuram o sentimento de todos os cidadãos de Macau. O inquérito foi realizado por método científico de amostragem estatística, para maior representação da sociedade em geral, permitindo revelar as opiniões das diferentes camadas sociais, dos diferentes bairros comunitários, dos cidadãos com diferentes preferências alimentares e das partes interessadas, incluindo as opiniões dos cidadãos que concordam ou não concordam com a "substituição de abastecimento de aves de capoeira vivas por aves de capoeira refrigeradas".

Considerando os cidadãos que, fora do inquérito, participaram activamente e apresentaram opiniões através de outros meios, a maioria manifestou opiniões com motivações e em representação de interesses, uma parte dos opinantes até expressou repetidamente, em diferentes meios, a mesma opinião, portanto, estas opiniões não podem ser olvidadas, uma vez que representam opiniões de um determinado grupo de partes interessadas. No entanto, as opiniões, atrás referidas, recolhidas através dos diversos meios já enunciados apenas foram enumeradas qualitativamente e não quantitativamente, não se tendo em conta a sua frequência, uma vez que essa frequência seria empolada pela repetição da mesma opinião por uma pequena parte interessada, não podendo ser considerada cientificamente na estatística de representatividade.

Por esta razão, relativamente às opiniões recolhidas através dos vários meios enunciados, apresenta-se a seguinte síntese:

◆ Os chineses sempre tiveram o hábito tradicional de consumir aves vivas, gostam da sua textura e não se importam com o preço.

◆ Actualmente, já existe, em Macau, um mecanismo eficaz de supervisão da gripe das aves, sendo, também, eficaz o mecanismo de inspecção sanitária, daí os cidadãos considerarem que o risco de epidemia da gripe das aves é muito baixo.

◆ Em comparação com as "aves acabadas de abater", por serem várias as etapas desde o abate, embalagem, carga e descarga, entrega, etc., das "aves refrigeradas" e, ainda, o percurso e tempo de transporte, existe preocupação quanto à possibilidade das aves refrigeradas ficarem contaminadas por microrganismos.

◆ Preocupação com as dificuldades no controlo dos processos e da qualidade de aves refrigeradas produzidas no exterior, e com o problema de higiene e segurança alimentar.

◆ Proposta de realização de abate central, para o que seria instalado um matadouro centralizado em Macau, para maior confiança quanto aos produtos derivados da carne de aves produzidos em Macau.

◆ Preocupação com o desemprego dos exploradores do sector relacionado com aves para consumo, considerando que, no texto em discussão, o conteúdo de apoio ao sector das aves de capoeira é bastante vago.

Face às alterações das situações epidémicas da gripe das aves nos últimos anos, o governo da RAEM adoptou

várias medidas de gestão de riscos, nomeadamente, desactivação inicial de aviários locais, proibição da criação por particulares e da importação de aves aquáticas vivas, optimização da gestão a partir da origem em relação às aves abastecidas a Macau, reforço da inspecção aleatória às aves de capoeira vivas importadas do interior da China para Macau, reforço da inspecção sanitária no âmbito da importação, não podendo aves de capoeira vivas permanecer, nos estabelecimentos de venda retalho, até ao dia seguinte e dia de limpeza mensal, monitorização rigorosa da situação das aves de capoeira, etc., tendo sido realizadas grande quantidade de acções de prevenção de entrada da gripe das aves. No entanto, por ter sido detectado, em Macau, nos últimos dois anos, o vírus da gripe das aves, subtipo H7, em amostras recolhidas em aves de capoeira vivas e em amostras ambientais de mercados, foi necessário proceder ao abate, de imediato, de todas elas e suspensão da sua comercialização. É notório que os riscos de entrada desta gripe não deixaram de existir.

No passado, o vírus da gripe das aves, subtipo H5N1, foi o principal vírus da gripe das aves que influenciou o ser humano, este vírus constitui, para as aves, um vírus altamente patogénico, podendo nelas originar, sintomas evidentes e a sua morte em grande quantidade, sendo de fácil detecção e controlo. Não obstante, desde a Primavera de 2013, em que foi detectado, pela primeira vez, o vírus da gripe das aves, subtipo H7N9, capaz de transmissão a humanos e originando doenças graves, até hoje foram confirmados mais de 700 casos, a taxa de mortalidade humana por infecção atinge os 35%. Dado que a gripe das aves, subtipo H7N9, é, para as aves, um vírus fracamente patogénico, as aves com o vírus não mostram sintomas visíveis ou nem morrem, o vírus aloja-se, principalmente, nas galinhas, daí que a situação epidémica não seja fácil de identificar e controlar. A transmissão humana do vírus da gripe das aves, subtipo H7N9, pode advir do contacto próximo com aves doentes (aves vivas ou mortas), dos seus dejectos ou de ambientes poluídos. Entretanto, essas medidas do reforço de inspecção e quarentena não são a solução perfeita contra esta gripe, nomeadamente nas situações em que o vírus assume, com o passar do tempo, novas variantes, é impossível preveni-la em absoluto, sendo, assim, necessário adoptar uma medida a longo prazo para prevenir a gripe das aves e, actualmente, o método preventivo mais eficaz para evitar a transmissão humana é o não contacto com as aves e, por isso, o IACM aconselha a implementação da política de "substituição de abastecimento de aves de capoeira vivas por aves de capoeira refrigeradas" tendo como objectivo "a separação entre humanos e aves vivas".

Durante a consulta, vários exploradores do sector e cidadãos sugeriram a realização do abate centralizado em Macau. Alguns propuseram o abate, no próprio dia, de aves em matadouro centralizado em Macau, colocando-as no mercado de venda a retalho sob a forma de "galinhas sem penas", sem tratamento por refrigeração, sendo a sua venda apenas limitada ao próprio dia. Na realidade, existem, actualmente em Macau, lojas que procedem ao abate centralizado de aves de capoeira vivas através da forma tradicional manual ou semiautomática, sendo abastecidas aos restaurantes e hotéis de Macau sob a forma de "galinhas sem penas". Apesar deste modelo poder satisfazer psicologicamente os cidadãos de Macau, no âmbito das suas necessidades em relação à textura da carne das aves de capoeira, o facto das carcaças de aves não terem sido tratadas a baixa temperatura, facilita a proliferação de grande quantidade de bactérias, originando maior risco de segurança alimentar. Devido às "galinhas sem penas", não serem tratadas por refrigeração, o seu prazo de conservação é curto, o prazo de venda é limitado apenas ao próprio dia, daí que, desde a sua produção, transporte e distribuição, até à sua venda a retalho e armazenamento, etc., há a considerar vários problemas de fiscalização da higiene, nomeadamente, segurança alimentar, controlo da poluição de microrganismos, regulação da temperatura, etc.

No entanto, seja qual for o tipo de produto de carne de aves a produzir, no respeitante à proposta de instalação de um matadouro centralizado de aves vivas em Macau, é necessário, também, proceder a uma avaliação dos

próprios requisitos de Macau. Após uma análise deste Instituto, o referido projecto implicaria a necessidade de manter a importação de aves vivas em Macau, o que originaria, aos trabalhadores que viessem a exercer funções de transporte, abate e transformação de aves vivas e, bem assim, aos residentes que vivessem na periferia do matadouro e no itinerário de transporte de aves vivas, o perigo de enfrentar riscos de contacto directo ou indirecto com o vírus da gripe das aves, no âmbito da gestão de riscos, ainda existiriam riscos na linha de defesa da transmissão da gripe das aves através das aves vivas ao ser humano, e não seria possível concretizar eficazmente a "separação entre humanos e aves", os riscos de entrada desta gripe não deixariam de existir; por outro lado, o abastecimento de aves vivas é facilmente influenciado pela situação epidémica da gripe das aves, caso sejam, novamente, obtidos resultados positivos nos testes à gripe das aves em aves de capoeira vivas ou no matadouro, teriam que ser adoptadas medidas preventivas de abate das aves vivas, suspensão da importação e da venda, etc., situações recorrentes epidémicas trariam influências negativas à economia, sociedade, vida dos cidadãos, etc. de Macau, podendo, ainda, causar perda de vidas humanas, considera-se que o sector de aves vivas e a sociedade de Macau precisam, também, de suportar alguns custos; Macau tem uma área relativamente pequena e uma população elevada, constituindo uma das cidades de maior densidade populacional do mundo. Em Macau, cidade turística, verifica-se grande intensidade de contactos interpessoais, a distância entre os locais é, também, muito próxima e, ainda, sendo o matadouro centralizado uma instalação repulsiva, julga-se que, dada à escassez de terrenos em Macau, haveria grande dificuldade na procura de um local ideal, afastado dos residentes e com consentimento dos residentes mais próximos, onde fosse possível a sua instalação; actualmente, são abatidas em Macau, diariamente, cerca de oito a dez mil aves de capoeira vivas, mas como a escala do mercado do sector de aves de capoeira é bastante reduzida e os custos da linha de produção do matadouro, nomeadamente, investimento e manutenção, abate e embalagem, transporte e distribuição por cadeia de frio, recursos humanos, padrões de higiene, gestão administrativa, etc., serem substanciais, os investidores teriam de assumir riscos elevados resultantes da exploração, pois caso os custos de produção fossem transferidos para os consumidores, o preço dos produtos de carne de aves produzidos em Macau seria mais elevado do que o dos importados e, a existirem, simultaneamente, no mercado, a competitividade dos produtos de carne de aves produzidos em Macau seria enfraquecida, dificultando, assim, a manutenção da exploração do matadouro centralizado. Em conclusão, partindo da avaliação das circunstâncias reais, designadamente, prevenção epidémica, estabilidade do abastecimento, recursos de terrenos e, bem assim, incentivos ao investimento, benefícios económicos, sustentabilidade, etc., do matadouro, a instalação de um matadouro centralizado em Macau não se revela uma escolha ideal.

As aves refrigeradas aqui consideradas referem-se às aves de capoeira que depois de abatidas, as suas carcaças são submetidas ao resfriamento por água com gelo para a redução da temperatura, o seu armazenamento é controlado, a tempo inteiro, a uma temperatura entre 0º e 4º C, o prazo de conservação é, por norma, de 3 a 5 dias e não necessitam de descongelação antes da sua confecção. São tomadas medidas rigorosas de controlo em todos os procedimentos de armazenagem, transporte e comercialização das aves refrigeradas, de forma a corresponder aos requisitos de higiene e segurança alimentar, a manter, por inteiro, o seu sabor e a sua textura, a conservar, após uma suficiente maturação (acid-discharging), a maioria dos seus nutrientes e a possuir, como característica, substâncias nutritivas de fácil absorção pelo corpo humano.

Na realidade, a ave refrigerada não é um produto novo, há 10 anos que ocorre a importação de produtos de aves refrigeradas em Macau. Actualmente, os produtos de aves refrigeradas importadas do interior da China para Macau são obrigatoriamente provenientes de aviários registados para exportação, aprovados e submetidos à fiscalização por serviços competentes; os produtos de aves refrigeradas estão sujeitos a testes de

rotina, efectuados pelos serviços de fiscalização, aprovação na inspecção sanitária, concessão de certificado sanitário e, só após certificação de que o produto não provém de uma região, não epidémica, mas afectada por doenças transmissíveis, é que poderá ser exportado para Macau; os produtos de aves refrigeradas submetidas ao abate e transformação devem ser transportados para Macau em veículos com capacidade de controlo da temperatura e estes veículos obrigam-se a estar equipados com um dispositivo de registo da temperatura para controlo, durante todo o percurso, das mudanças de temperatura, de modo a assegurar que todo o processo de transporte é realizado em cadeia de frio. De acordo com legislação de Macau, para a importação de carnes refrigeradas, é necessário efectuar uma declaração, submeter as referidas carnes à inspecção sanitária do IACM e entregar o certificado sanitário emitido pela entidade fiscalizadora do local de origem, a fim de garantir que o produto foi fiscalizado no local de origem; quando os produtos de aves refrigeradas chegam a Macau, o pessoal deste Instituto inspecciona o número do selo do veículo de transporte, verifica o certificado sanitário, as informações da embalagem dos produtos e, bem assim, o registo da temperatura do veículo de transporte, de modo a assegurar que o processo de transporte corresponde aos requisitos de temperatura dos produtos refrigerados, sendo, também, recolhidas, periodicamente, amostras de produtos para testes; por outro lado, este Instituto desloca-se, anualmente, de forma periódica, aos aviários registados para exportação de aves refrigeradas do interior da China para a realização de estudos; relativamente à venda a retalho, este tipo de estabelecimentos de venda de carnes refrigeradas de Macau têm de estar licenciados junto do IACM, ficando sujeitos à fiscalização e inspecção do Instituto. Isto mostra que, toda a cadeia de abastecimento de produtos de aves refrigeradas, desde a produção, transporte, importação até à venda, está regulada por um bom mecanismo e corresponde aos requisitos dos cidadãos em relação à higiene e segurança alimentar.

Este Instituto entende que com a implementação da política "Substituição do abastecimento de aves de capoeira vivas por aves de capoeira refrigeradas", o modus operandi actual do sector de aves de capoeira vivas (a grosso e a retalho) vai ser completamente alterado, o que influencia, directamente, a subsistência dos trabalhadores deste sector. Considerando que a idade média desses trabalhadores é elevada e que já trabalham, há muitos anos, nesse sector, será, eventualmente, difícil mudar de emprego. Assim, a presente consulta pública também abrange a recolha de "Opiniões sobre a prestação de ajuda ou apoio financeiro aos trabalhadores do sector de aves de capoeira afectados devido à implementação da politica do Governo", esperando obter mais conhecimentos sobre as necessidades reais do sector, visando chegar uma proposta que seja aceite pela sociedade, sector e governo. Durante as várias sessões de consulta pública, o IACM apresentou algumas propostas ao público e ao sector como referência, nomeadamente, a prestação de apoio técnico relativo à alteração e modernização de equipamentos e instalações das bancas a quem queira passar a vender as aves de capoeira refrigeradas; a prestação de apoio à formação ou reconversão profissional a quem queira mudar de emprego. Contudo, após os 60 dias da consulta pública, tanto o público como o sector não apresentaram qualquer opinião concreta viável relativa aos conteúdos desta consulta. Por este motivo, este Instituto irá reforçar, no futuro, a comunicação com o sector, para encontrar uma proposta mais consolidada, de modo que seja minimizado o impacto sobre o sector devido a esta nova política.

Para prevenção da gripe das aves, é crucial controlar as fontes de infecção, nomeadamente, contágio entre aves, transmissão das aves ao ser humano ou, no futuro, a eventual transmissão entre humanos. Assim, a substituição do abastecimento de aves de capoeira vivas por aves de capoeira refrigeradas pode cortar, eficazmente, a cadeia de transmissão da gripe das aves ao ser humano, diminuir a possibilidade do surto desta gripe na comunidade e minimizar as ameaças desta gripe aos cidadãos. Recentemente, com vista a defender a saúde dos residentes e a prevenir o surto da gripe, as regiões circundantes de Macau, tais como, Guangzhou, Shenzhen, Zhuhai,

Taiwan, tomaram, activamente, medidas de proibição da venda de aves de capoeira vivas para separação entre as aves e o ser humano, no sentido de reduzir, de forma substancial, a oportunidade de contacto entre eles. A medida obteve um bom resultado e merece ser tomada como referência. Assim, Macau irá tratar, no futuro, da implementação da referida política para substituição completa do abastecimento de aves de capoeira vivas por aves de capoeira refrigeradas como objectivo final.

4 CONCLUSÃO

CONCLUSÃO

Entre 2014 e Fevereiro de 2016, verificou-se, por várias vezes, em Macau, a presença do vírus da gripe das aves, o qual levou ao abate de grande quantidade de aves vivas. Entre Março de 2013 e Fevereiro de 2016, foram detectados, a nível mundial, 724 casos de infecção humana pelo vírus da gripe das aves do tipo A (H7N9), dos quais 188 casos se verificaram na Província de Guangdong e 208 casos na Província de Zhejiang. Na China, a taxa de mortalidade humana por infecção do vírus da gripe das aves H7N9 ultrapassou os 30%. Actualmente, o vírus H7N9 é, para as aves, um vírus fracamente patogénico, visto lhes causar apenas sintomas ligeiros, por vezes até não se conseguem observar quaisquer sintomas. No entanto, uma vez que o seu gene viral sofra mutações, existe a possibilidade de evoluir para um vírus transmissível de aves a humanos, resultando numa doença contagiosa com bastante perigo, de curta incidência, elevada gravidade patogénica e alta taxa de mortalidade. Nos últimos anos, relativamente aos principais tipos de vírus da gripe das aves transmitidos a humanos, para além dos subtipos H5N1 e H7N9, em 2014, surgiram, ainda, casos de infecção humana pelo vírus da gripe das aves, subtipo H5N6, apesar deste vírus constituir, para as aves, um vírus altamente patogénico, até ao momento, também já causou infecção e morte a mais de dez pessoas. Assim, a infecção recorrente das aves pelo vírus pode levar à mutação de genes, aumentar gradualmente a capacidade de transmissão, ameaçando, de forma continuada, a saúde pública e a vida humana.

Nos meses de Março e Abril de 2014, foi detectado, sucessivamente, o vírus do subtipo da gripe das aves H7 nas amostras recolhidas de aves vivas no mercado abastecedor e nas amostras ambientais dos mercados. Como consequência, o Governo da RAEM mandou abater, de imediato, todas as aves retidas no mercado abastecedor, tendo sido os respectivos operadores de aves vivas sujeitos ao isolamento e tomada de medicamentos antivirais prescritos.

Em Taiwan, a proibição de exibição e venda de aves vivas nos mercados tradicionais entrou em vigor em Maio de 2013, podendo essas aves apenas ser vendidas após o seu abate nos matadouros legalmente autorizados. Com a aplicação dessas medidas em Taiwan e Singapura, não se registou, até à data, a ocorrência, nesses dois territórios, de nenhum caso de contágio humano por gripe das aves, salvo casos importados, evidenciando que a referida medida pode reduzir significativamente os riscos de transmissão da gripe das aves. Em Guangzhou, a implementação experimental das medidas de "abate centralizado, distribuição por cadeia de frio e venda de aves refrigeradas" teve início em 2014. Os governos das províncias de Fujian e Guangdong, entre outras, estão a preparar-se activamente para a implementação experimental da substituição de abastecimento de aves vivas por aves refrigeradas.

A Organização Mundial de Saúde, com base na avaliação dos riscos do vírus da gripe das aves do tipo A mais recente, H7N9, refere, em 2014, que a maioria dos doentes contagiados pelo vírus da gripe das aves H7N9 foi infectada por contacto directo com as aves contaminadas ou por exposição ao ambiente poluído, sendo os mercados de venda de aves vivas o maior perigo. Em Macau, cuja área é apenas 30,3 km2, encontram-se à venda aves vivas em 8 mercados e 2 lojas fora dos mercados. Sendo um dos territórios com maior densidade populacional no mundo, Macau recebeu, no ano de 2015, mais de 30.000 mil turistas, ou seja, mais de 84 mil turistas por dia, em média. Caso surgissem casos de infecção humana por vírus da gripe das aves em Macau, provocariam, de certeza, grande impacto negativo no sector turístico, e até na economia global de Macau.

De acordo com os resultados do inquérito, a segurança alimentar e a saúde pública têm sido sempre a preocupação primordial dos cidadãos na escolha de carne de aves, pese-se ainda que já se habituaram a consumir nos restaurantes aves refrigeradas e congeladas. De acordo com a análise dos especialistas e académicos, a gripe das aves já causou mortes humanas e grandes perdas económicas, não havendo, por enquanto, solução eficaz para a sua completa erradicação. Os especialistas recomendam que se defina, como objectivo político, a "separação entre humanos e aves". A substituição do abastecimento de aves vivas por aves refrigeradas reduz, sem dúvida, as possibilidades do público entrar em contacto com as aves vivas, diminuindo os potenciais riscos de transmissão do vírus da gripe das aves. Contudo, o método mais eficaz para prevenir eventuais infecções humanas pela gripe das aves é, e será sempre, a "separação entre humanos e aves".

Sem dúvida, constata-se a tendência de promover a aplicação da "substituição de abastecimento de aves de capoeira vivas por aves de capoeira refrigeradas", sendo uma futura tarefa, o reforço da divulgação de conhecimentos sobre a gripe das aves e de produtos de aves refrigeradas junto da população e o aumento da instalação de bancas de venda de aves de capoeira refrigeradas nos mercados. No futuro, o IACM vai continuar a manter a comunicação com o sector de actividade, a conhecer as suas dificuldades e necessidades reais, para organizar bem os trabalhos, servindo como análises preparatórias para a implementação da referida política.

Por fim, aproveitamos para expressar os nossos sinceros agradecimentos às individualidades dos diversos sectores da sociedade e aos cidadãos de Macau pela participação activa na consulta pública da "substituição de abastecimento de aves de capoeira vivas por aves de capoeira refrigeradas", cujas valiosas opiniões e sugestões apresentadas servirão de uma boa base para os nossos futuros trabalhos concernentes.

Anexo I

OPINIÕES RECOLHIDAS NAS SEIS SESSÕES DE CONSULTA

民署諮委意見：

從傳媒的報導以及日前“澳門論壇”的公開辯論中，市民得知十一月一日開展的以冰鮮禽取代活禽供應的諮詢工作，亦已發表了部分認同或反對的意見。本人認為自從澳門沒有新鮮鴨、鵝供應之後，已沒有真正好吃的燒鴨、燒鵝，倘若又以冰鮮雞取代活雞供應，則連最愛的鮮雞亦無法吃到，因此本人對有關提案持反對態度。

鑒於諮詢文本第16頁，《鄰近地區實施禁售活禽情況比較表》提及澳門已有私人企業在工廠大廈屠宰雞隻，然後送到市場及食肆的實況，建議由特區政府設立類似現時的豬牛中央屠宰場模式，集中宰雞便能防止禽流感病毒散播，保障食品安全。

坊間也提到有關政策將影響二百多名從業員的生計，或須由政府付出補償，然而，若有符合安全標準的中央宰雞場，便毋需以冰鮮雞取代活雞，從業員有工作，市民亦能吃到新鮮雞，兩全其美。上述建議謹供參考，並請各委員提出意見。

民署諮委意見：

世界歷史記載歐洲在鼠疫嚴重擴散期間，已懂得通過隔離觀察以阻止疫症蔓延，因此可知，為維護社會公共衛生，市民必須付出代價，應遵從法律規定而非任憑個人喜好行事。

另外，葡萄牙是一個發展中國家，本人在四十二年前求學時，該國已經沒有新鮮雞銷售。再者，現今對於雞瘟、豬瘟的瞭解增加了，便不應再讓每隻雞只賺取四、五十元的小販們近距離與雞隻接觸，其所冒的風險肯定比消費者嚴重很多。

至於二百五十位從業員，政府可研究贖回其牌照，助其另外謀生。此外經常議論到的中央屠宰，未知澳門每天消耗雞隻多少，倘若數量不多，則設立屠宰場是否符合經濟效益？是否會轉嫁為市民的負擔？

本人的結論是，政府應該聽取民意，但應有主導權而非由市民的喜好決定。

民署諮委意見：

諮詢文本中倘有補充關於華人在年節時以新鮮雞祭祀的習俗的元素，又或增加只在節慶日子售賣活雞的建議，則可讓公眾作多方向開放式討論，即使結論最終仍是以冰鮮雞取代活禽，市民亦可理解到政府已經作出全盤考慮。

民署諮委意見：

基於華人愛吃鮮肉的習慣，以冰鮮雞取代活雞的諮詢定必引起頗大爭議，政府須準備充足的理據。澳門現時實施活雞進口後不留置隔天，以及會議資料上提及的，廣東省在中央屠宰後，即時冷凍運送街市出售的方式也是適當的措施。

在前市政廳及臨時市政局期間也曾發生禽流感，當時本人等參觀過南粵批發市場三樓的活雞批發樓層，目睹為中央屠宰而裝置的相關設施，可為集中屠宰雞隻後運到街市售賣作準備，未知該等設施現時是否仍然存在。

現時澳門未實行中央屠宰，但有雞隻在工廠大廈屠宰後送到商號，已可減少活雞進入街市，從而降低人雞之間交叉感染的可能性。鑒於活雞運到澳門後進入批發市場的路程甚短，建議研究檢疫合格的便在批發市場集中屠宰送往街市，如同活豬在半夜宰殺，清晨運送街市的方式，以確保豬隻經過衛生檢疫後離開屠場。

在尊重澳門市民愛吃鮮肉的習慣與飲食安全方面取得平衡，建議逐步進行，首先推行中央屠宰模式，當中央屠宰實行之後仍然發生問題，才考慮改售急凍雞。因為冰鮮雞只可存放幾天，一般市民根本無法查驗是否安全，仍存在風險，而急凍雞則有半年食用期。對於一個重要的民生政策，推行前必須審慎，澳門以旅遊城市為發展目標，要考慮美食是其中的重要元素。然而，當發生嚴重禽流感，甚至危及人類生命時，肯定應禁止活禽進口，但現今是否已至此程度，謹請各委員審慎考慮。

◇◇

民政總署代表回應：

相信各位已瞭解到是次的會議主旨是將冰鮮禽取代活禽的工作提上議事日程，讓委員們充分討論。

首先，站在公共衛生角度，政府擬阻止因為人與禽鳥接觸而產生嚴重傳染病的可能性。正如有委員所提的，澳門於回歸前兩年發生過禽流感，當時得到各界人士協助以及市民的諒解，使得當時為數不多的養雞場全面停止運作，改以進口活雞取代，繼而逐步發展至今的活雞在街市的獨立屠宰室處理後才離開街市，然而，專家判斷有關銷售過程仍然存在風險，並經參考鄰近地區的情況後提出了上述《以冰鮮禽取代活禽供應》方案，其中涉及的技術問題可請代表詳細介紹。

民政總署代表回應：

就兩位委員有關在澳門進行中央屠宰雞隻的意見。事實上，活雞集中屠宰後送到各銷售點的過程應歸屬於冰鮮雞生產廠的概念，屠宰的過程須符合衛生安全標準，屠宰後須經過冷凍鏈作急凍處理，然後包裝運到市面。若以現宰雞的概念研究，現時澳門確實有在工廠大廈內屠宰然後定點配送到食肆的情況，這也是生產廠的運作模式。

雞是溫體動物，在宰殺後的運輸過程中必須冷藏，未經過完全冷凍的雞肉容易發酵腐敗，儲存期只有一天，因此，民署作為監管部門不建議此運作方式，若決定推行中央屠宰，須規定有關設施具備如生產冰鮮雞的衛生標準條件，確保雞屠體可存放一週。

然而，在澳門以生產線方式集中屠宰仍然存在風險，因為當活雞進口檢疫時發現禽流感，便須停止進口，即現時的狀況並無改善，禽業界的經營仍不穩定，市民的食用亦受影響。再者，為屠宰雞禽而尋找稍為遠離市區的場地並不容易，本署曾考慮在新批發市場內建立中央屠宰模式，結論是未必不可行，惟投資者、廠房機器設備，以至環保條件等各項細節均須詳細研究。至於家禽業者亦未必如公眾所想的，能繼續原來的職業，基於現時街市的宰售雞隻是由各攤檔獨立經營，若因中央屠宰而改為工廠式運作，原來的工作時間及操作模式等均非現時的狀況，相關人員不一定可保留現有的工作。

關於只在假日期間為祭祀而准許屠宰的意見，按統計數據顯示，急凍禽肉佔入口總數的60%，冰鮮禽佔20%，活雞佔20%。至於作為祭神供品方面，事實上，過去也曾在節慶期間發生禽流感而停售鮮雞，當時市民改用了冰鮮禽還神。另外，考慮到只在節假期間屠宰活雞，並無助於保障家禽從業

員的工作。

亦有委員提到食用內臟的需求，由於鵝腸、雞肝等內臟的保鮮期短，一般是以急凍包裝形式入口，凡符合食品衛生條件的產品均准許進口本澳。此外，正如內地市民雖愛吃野味，但為維護公共衛生，內地亦已禁售可能帶有SARS病毒的果子狸。所有食物、食材會隨著社會發展而改變，政府則應隨時代進步，以前瞻性的態度提出政策方案。

◇◇

民署諮委意見：

據悉街市售賣的新鮮豬肉在屠宰之後亦須經冷凍步驟，擬請政府官員介紹澳門有關屠宰豬牛的過程以作參考。

◇◇

民政總署代表回應：

活豬在早上運抵青洲屠宰場，經檢驗檢疫、秤重買賣等過後，大約五時三十分開始屠宰，第一車豬肉在六時左右離開屠宰場。

豬屠體所謂的"冰一冰"，是指經過一個冷庫。因為宰後的屠體會以高溫（約攝氏四十度）脫毛，故須經過冷庫快速降溫，再循冷鏈直接送上冷藏車運往街市。在肉品衛生處理而言，生產冰鮮豬肉須令屠體中心溫度降至攝氏零至四度，但由澳門屠宰場運出的豬肉無法達至該溫度，運抵街市時仍有一定的體溫，但與冰鮮豬一樣均屬於新鮮豬肉。

◇◇

民署諮委意見：

按照政府官員的回應推算，活雞以中央屠宰即使存在風險，仍然會有處理的辦法，就如屠宰豬隻一樣，只要做足衛生安全措施，便有條件讓市民食用新鮮雞。

◇◇

民政總署代表回應：

因為雞有禽流感的問題，而H7禽流感對於雞只屬低致病性病毒，但人受傳染後則可能致命，故進口的活雞必須檢驗檢疫，一旦發現禽流感，便須宰殺以遏止病毒擴散，因此中央屠宰活雞仍然存在風險。再者，雖然可以屠豬的模式集中宰雞，惟澳門目前選址建立屠宰場及以後的運作成本甚高，需要再三考慮相關的經濟效益。至於禽流感對人的影響，建議請衛生局代表予以解釋。

衛生局代表回應：

關於人感染禽流感的情況，自一九九七年香港出現大規模H5N1病例以來，內地、香港、台灣及澳門等地直至近年才考慮以冰鮮禽取代活禽，原因是H5N1禽流感對於禽鳥屬高致病性病毒，容易被發現，市民不容易接觸到病雞，全球幾百例H5N1感染個案中，大部分的患者及死亡個案均為養雞場的從業員或農戶，對公眾影響不大。

但是H7N9病毒對禽鳥只屬低致病性，雞隻感染病毒後沒有症狀，所以從農場到進口澳門的全過程，

難以憑肉眼判斷症狀，但H7N9對人類卻是高致病性，死亡率接近四成。因此必須通切斷傳播途徑，即將人類與禽鳥絕對分隔，方能避免感染H7N9病毒。

◇◇

民署諮委意見：

特區政府以“休閒城市”推廣澳門，美食是其中一項重點，可在澳門吃到鄰近地區沒有的新鮮雞，應可吸引到一些遊客，而澳門要有美食便須在屠宰、食品安全及人員培訓等各方面進行投資。又或政府認為降低衛生風險比追求成為美食城市更重要，那麼，政府有否尊重民間殺雞拜神的文化習俗？據衛生局代表介紹，其實養雞的風險亦甚高，則新鮮雞、冰鮮雞都不應存在於澳門。

停止供應活雞，相關從業員仍然會有別的生計，市民以後吃不到新鮮雞才是重點。因此，須以智慧取捨冰鮮雞、急凍雞或新鮮雞，倘繼續售賣新鮮雞，則市民祭祀有鮮雞，業者自然有工作，政府各部門應研究配合社會文化，組織商業投資，實行對澳門長遠有利的政策。

民署諮委意見：

本人與家禽業沒有業務關係，純粹以愛吃新鮮雞肉者的觀點提出以下意見。倘實施本次諮詢的方案，結果將涉及幾百名從業員的生計，可能政府須付款遣散，然而，若政府可與家禽業的團體組織達成協議，由該行業者集資或獨資經營，選擇政府認可，且符合衛生條件的場所運作，便能保留部分人士的職業。現在政府沒有作任何嘗試便公開宣稱沒有適合地點及衛生風險等理由，相信該行業不會接受。

民署諮委意見：

假如取消在街市屠宰雞隻，政府是否有計劃為相關二百多名業者安排職業轉介或其他補償？

民署諮委意見：

本人理解民署提出該方案是為減少人禽交叉傳染病菌的善意，但對於中國人社會，如一刀切地以冰鮮雞取代活禽，估計會有較多的反對聲音。

澳門發展成現代化都市，並走向國際旅遊城市的進程中，其實各種事物都在逐漸轉變，其中如禽鳥的屠宰方式，已由雞檔各自屠宰變成在街市內集中屠宰，這亦是一種管控措施。而據本人瞭解，目前愛吃新鮮雞肉的市民仍然不少，因此反對新政策的聲音相當大，如何抉擇實須考驗政府的智慧。

另外，本人認為問卷調查對象帶有傾向性，氹仔居民可能有較多贊成意見，澳門居民的反對意見或會相對較多，但澳門的南區居民又或會比北區的居民多一些贊成意見，調研工作實需要陳教授的努力。

本人認為目前以冰鮮雞取代活禽還不是適當時間，當然，禽流感的風險可能需要全社會去面對。參考香港的例子，須考慮冰鮮雞運輸過程中，可能會受溫度影響而出現雞肉變質。總之，無論成功推行與否都有很多問題。

本人對於現職人員的未來也有憂慮，雖然相關人數不多，但部分人士並不年青，且表示除了宰雞之外沒有其他職業技能。本人在發言之始已表示此乃德政，惟只恐怕雖為德政卻擾民，讓民署吃力而不討好。

民署諮委意見：

剛才提到倘實行中央屠宰，需要政府大量投資，然而，是否澳門實行以冰鮮雞取代活禽便毋需投資？事實上當冰鮮雞進口後，是否需要冷凍倉作暫存分銷，且倉庫的面積應足以容納車輛進入倉內搬運貨品，民署有否考慮中央屠宰活雞與供應冰鮮雞，兩者所需設施的投資差距多大？

◇◇

民政總署代表回應：

澳門在十年前已進口冰鮮雞肉，只需要運輸車輛帶有維持攝氏零至四度的冷藏庫，毋需另外設立冷凍倉。至於進口冰鮮雞的衛生條件，可請相關代表介紹冰鮮雞及活家禽進口時的檢驗檢疫要求。關於對業者的扶助計劃，可由代表介紹本署與勞工事務局的協調工作。

當某委員提及旅遊城市時，本人首先聯想到的是當澳門爆發疫症時將如何處理。而某委員關於發展美食的意見，事實上，澳門匯集中西美食，市民遊客各有所愛，但倘若一個旅遊休閒城市發生如登革熱、禽流感的疫症，定然影響旅客觀光的意欲，相關的損失與美食相比，恐怕須有所平衡。

今日將有關方案提上議事日程，重點在於避免在事發之後再謀對策。即如去年兩次發生禽流感疫情，唯一選擇措施是全面宰殺活禽及禁止入口達六十多天，亦因此使得本署立定決心研究長遠可行方案。

民政總署代表回應：

謹由本人簡介冰鮮禽從內地生產場所到澳門零售市場的供應過程。民署根據在十年前與內地質檢部門協定的冰鮮禽生產場所要求，定期派員前往生產場實地查檢，當有新的冰鮮禽供應場，質檢部門也會預先徵詢民署意見。

從冰鮮雞供應場到澳門的運輸車均須在民署預先登記，現時登記的車輛有十八架，每天供貨到澳門的約有五架，每車可運送一千多隻雞屠體。每架已登記的車上有溫度記錄儀，以便查檢運輸途中的溫度維持在攝氏零至四度之間，確保食用安全。

冰鮮雞運到批發市場，檢疫人員查檢衛生證及確認貨品符合文件資料，並檢查貨品的衛生狀況等完全合格後，才放行進入批發市場進行批發業務。民署對於與冰鮮雞相關的供應商、分銷商、零售商以至零售點都有發牌監管制度，以確保冰鮮產品的溫度受到監控。

按照供應承諾規定，冰鮮雞產品應在生產後七十二小時內運抵澳門，由生產日至最後售賣為期八天。而現時的市場運作是在出產當日送抵澳門，且在超市所見的產品保質期一般只標示為五至六天。

在監管上，沒有在產品保質期內售出的冰鮮雞，絕不容許更改保存狀態，即是不能把冰鮮改為急凍，雖然難以完全控制，但在冰鮮雞進口澳門的十年間，民署已多次查獲並已即時銷毀超過冰鮮期及更改為急凍狀態的產品。然而，即使民署招聘更多員工，也不一定能完全杜絕，但會儘力管控，以保障市民的食用安全。

民政總署代表回應：

目前從事活禽業的二百多人中，有五十多名是檔主身分，民署明白倘新政策落實之後，業者可能面臨轉營或失業，尤其是年齡較長的從業員，本署有意給予扶助，且已聯繫勞工事務局，研究為有需要者開辦有經濟補助的課程，另外亦考慮參考內地及其他地區予以財政支援，協助改售其他類型貨品；但在諮詢期的過去十天內，亦收到關於以公帑扶助的異議，因此，期望公眾在此公開諮詢期間多提意見，作為相關政策的考慮元素。

社諮委意見：

(1)業界不贊成禁止售賣活禽，有關政策會直接影響從業員的生計。

(2)“人禽分隔”是大勢所趨，本人贊同「以冰鮮禽取代活禽供應」的政策，但認為政府在推出政策上較為倉促。現時內地部分地方(如廣州、深圳、珠海等)已陸續推行禁售活禽政策，但內地所指的“冰鮮雞”(俗稱“光雞”)並非“急凍雞”。光雞是指活雞經屠宰後，透過冷凍程序，儲存在攝氏零度至四度之間，然後直接運往市場出售，其處理過程與現宰雞分別不大(可保持新鮮)，因此市民較易接受。同時，廣州是以循序漸進方式推行相關政策，現時冰鮮雞佔市場份額約兩成，其餘八成仍維持活雞供應，讓業界能逐步接受有關安排。廣府人的傳統飲食習慣講求“新鮮”，政府應從內地輸入光雞，而並非急凍雞。

(3)現時內地提倡街市進行“升級改造”，優化攤檔的營商環境和設備，以吸引市民前往購買鮮活食品。同時，相關單位亦進行了大量宣傳工作，令市民逐步接受以光雞作為食材。

社諮委意見：

(1)在七十、八十年代，離島區是有豬農和雞農的，其後政府以公共衛生安全為由，逐步取消本澳的飼養禽畜業，並安排部分從業員轉到當時的海島市政廳工作。中國人的傳統飲食習慣講求“新鮮”，建議政府應循序漸進推行「以冰鮮禽取代活禽供應」的政策，或以“中央屠宰”方式處理活雞問題，以減低對業界的影響。

(2)如落實推行以冰鮮禽取代活禽供應，政府如何協助業界渡過難關？

(3)禽流感會透過雀鳥傳播給雞隻，政府須做好相關預防工作。

社諮委意見：

(1)由於本澳沒有飼養家禽業，同時街市攤販售賣的活雞須即日屠宰，而且輸入本澳的活雞已接受疫苗注射，因此本澳爆發禽流感的風險較鄰近地區為低，況且香港曾出現多次禽流感事故後，至今仍未取消售賣活雞，故本人認為現時沒有迫切性以冰鮮雞取代活雞。

(2)本人認為政府推出政策是出於善意，但期望政府能多從市民角度(如飲食習慣)，以及對業界造成影響等方面再作考慮。透過傳媒得知，政府會考慮向業界提供補貼措施，建議政府應具體說明相關情況，令業界較易接受有關安排。

(3)政府正研究放寬街市500米半徑範圍內不得從事鮮魚、鮮肉售賣的規定，相信會引起業界的反彈，亦不利於「以冰鮮禽取代活禽供應」政策同時推行。

(4)根據香港的經驗，冰鮮雞從內地運往香港的過程中，由於當局未有設置中途的冷藏倉庫，因而衍生其他衛生問題，民署是否已就相關配套工作和設施做好準備？

民政總署代表回應：

(1)隨着本澳社會不斷發展，加上鄰近地區多次發生禽流感事故，政府有必要適時提出改善措施。去年本澳先後兩次於進口的雞隻中驗出H7禽流感病毒，須暫停活禽供應60天。事實上，本澳已於2003年引入冰鮮禽，至今已建立了一套行之有效的運作模式，正如早前暫停活禽供應期間，市民仍可購買到冰鮮禽食用。現時冰鮮禽佔本澳市場份額約兩成，急凍禽佔六成，其餘兩成是現宰禽。

(2)"中央屠宰"涉及設施的選址、投資、配套及營運成本等問題，相關成本難免會轉嫁到消費者身上。同時，"中央屠宰"同樣涉及檢驗檢疫問題，當驗出禽流感病毒時，本澳仍須暫停活禽供應，業界同樣會出現停業情況，而冰鮮禽則可解決上述問題，因此政府提出「以冰鮮禽取代活禽供應」的政策。

(3)"急凍禽"是指家禽經屠宰後，透過急凍程序進行冷藏，並儲存在攝氏零下十八度以下，保質期可長達半年至一年；"冰鮮禽"是指家禽經屠宰後，即時進行降溫工序，並儲存在攝氏零度至四度之間，同時會直接運往市場售賣，保質期約8天(由屠宰日至最後售賣日)；"光雞"是指現宰的雞隻，無須進行特別降溫工序，但須即日食用。本澳於10年前引入冰鮮禽時，已向內地質檢部門就生產及運輸環節提出特定需求，例如：相關加工場必須經內地單位審查，確保符合要求，才能將產品輸入本澳；有關產品必須附有衛生證明，運輸車輛亦需在本澳登記，並設有溫度記錄儀監測產品保存狀況；當入口本澳時，本署會查核所有資料是否齊備，並透過溫度記錄儀，檢查由生產至運輸的過程中，會否出現冷鏈中斷情況(如壞車、關掉冷凍系統等)，以保障輸入本澳產品的質量。在零售方面，本署會向零售點發出准照，並建立巡查機制，以確保產品及其存放位置符合衛生標準。同時，為了杜絕商戶將已過期的冰鮮禽轉為急凍禽出售，本署規定有關產品的包裝不得作任何更改，如發現有違規情況，本署會將產品充公及銷毀。今年本署亦查獲有分銷商出現違規行為，銷毀的產品共有4噸。據資料顯示，現時在本署已作登記的運輸車輛(具冷凍功能)共有18台，而每台車輛可運載1,400隻冰鮮禽。在一般情況下，每天會有5架次(運輸車輛)的冰鮮禽輸入本澳。由於相關營運模式已運作逾10年，相信日後實施以冰鮮禽取代活禽供應後，本署有能力做好相關配套工作。

(4)參考鄰近地區的經驗(如內地、新加坡、台灣等)，當地政府會在街市攤位的"升級改造"上提供財政資助。惟本署在諮詢文本中並沒有提出資助方案，是由於有意見認為政府不應以公帑支援業界。但本署會協助業界轉型，以及協調勞工事務局為從業員作職業轉介，或協助報讀職業培訓課程。為善用公帑，本署冀透過是次公開諮詢，收集各方意見，以尋求社會共識。

(5)家禽感染H7N9禽流感病毒後，並沒有明顯症狀或死亡，惟人類感染後的死亡率卻為35%，基於此，廣東省於今年五月份落實推行"家禽經營管理辦法"，規定省內的主城區和人口密集的地方需採取「集中屠宰、冷鏈配送、生鮮上市」的措施。現時廣州有八成市場售賣冰鮮禽，只有兩成售賣活禽。

(6)現時內地正推行"集中屠宰"，屠宰後的雞隻會進行降溫工序(儲存在攝氏零度至四度之間)，這些產品在內地稱為"生鮮雞"(本澳稱為"冰鮮雞")。而目前本澳街市的雞販是以高溫方式處理現宰雞隻，從食品安全角度而言，以高溫處理的"溫體雞"較易滋生細菌(如沙門氏菌)，容易引致食物中毒，因此，即使本澳日後推行"中央屠宰"，所供應的只會是冰鮮雞，而不是溫體雞。

社諮委意見：

(1)本人認為諮詢文本的內容過於簡單，政府應將涉及市民生命安全等重要資訊，清晰顯示在諮詢文本內(如H7N9禽流感病毒不會引致家禽死亡，但會引致人類死亡等)，否則難以讓市民評估相關風險，建議政府應透過網頁等途徑，以簡明扼要方式向社會補充相關重要資訊，讓市民清晰了解，相信有利於社會作進一步討論。

(2)對業界而言，保質期達8日的冰鮮雞就是“不新鮮”。政府能否保證屠宰後的冰鮮雞可於24小時內運抵本澳市場售賣，以平衡業界的生存空間？

(3)從防疫風險角度而言，推行以冰鮮禽取代活禽供應是有迫切性的，但對市民而言，相信這刻仍然希望可以購買到活雞。

社諮委意見：

(1)本人認為“H7N9禽流感病毒不會引致家禽死亡，但會引致人類死亡”這項資訊對市民是非常重要的，如政府未有將其列入諮詢文本內，這是一個重大缺失，政府應透過不同渠道向社會補充相關重要資訊。

(2)冰鮮雞在運輸過程中可能會衍生其他衛生問題，政府是否已就相關配套工作做好準備？

社諮委意見：

(1)從公共利益而言，本人贊同政府推行「以冰鮮禽取代活禽供應」的政策，但同時亦需顧及業界的利益，以及市民的傳統飲食習慣。建議政府提供誘因鼓勵市民食用冰鮮雞，當市民習以為常後，才全面推行以冰鮮禽取代活禽供應。

(2)政府為何不在出現嚴重疫情時才推行這項政策？

社諮委意見：

(1)本澳過去未曾發生過嚴重的禽流感疫情，市民會質疑政府為何以“一刀切”方式推行「以冰鮮禽取代活禽供應」的政策。

(2)社會過去亦曾提出以“中央屠宰”處理活雞問題，為何政府未有在諮詢文本中提出“中央屠宰”的可行性？雖然“中央屠宰”可能因成本問題令雞價上升，但不能斷定市民不會接受有關安排。建議政府應提供更多科學數據，讓市民清晰了解“輸入冰鮮雞”和“中央屠宰”兩者之間的利弊，從而作出理性選擇。現時部分市民憂慮從內地輸入的冰鮮雞可能會出現衛生問題，如本澳實施“中央屠宰”，相信會增加市民對食用冰鮮雞的信心。

社諮委意見：

(1)本人贊同以冰鮮禽取代活禽供應。本澳人口密集，活雞在運輸過程中可能會受到病毒感染，令疫情爆發的風險增加。

(2)政府在推行以冰鮮禽取代活禽供應前，必須妥善處理業界問題，否則本人反對政府推行這項政策。

(3)政府必須確保由內地入口本澳的冰鮮雞，在運輸過程中不會衍生其他衛生問題，以確保食品安全。

◇◇

民政總署代表回應：

(1)在推行時機的問題上，去年本署在進口本澳的活雞驗出H7禽流感病毒後，業界須停業60天，期間本署不斷反思，倘若本澳成為疫埠，所有可行措施都會變得太遲，政府會受到市民的譴責，並認為政府處事欠缺前瞻性。現時本署只能對輸澳活雞進行抽驗，倘若帶有病毒的雞隻流入了市場，可能會出現很多變化因素和不確定情況。

(2)在“中央屠宰”的問題上，政府在推出諮詢文本前，已向業界、社區醫生、衛生局及專家學者諮詢意見，在平衡各方考慮後，認為「以冰鮮禽取代活禽供應」是一個相對可行的政策方案，並據此製作諮詢文本。本署會聽取社會意見，並進行分析研究。

(3)在諮詢文本內容方面，本署冀透過簡單方式，讓市民容易理解，同時會透過宣傳、社諮會及公眾諮詢會等途徑，向社會說明相關政策的內容。現時本署已將公眾諮詢會增加至3場，並將因應實際需要，適當增加公眾諮詢會的場次，以便直接向市民講解政策的諮詢內容。此外，本署亦委託了理工學院進行問卷調查，除收集調查資料外，同時亦可藉此讓市民了解諮詢內容。

(4)在冰鮮禽的處理程序方面，任何一種肉類，只要在處理過程中有任何失當，都會衍生衛生問題。現時本署已有一套機制，對肉類的進口、運輸及售賣等環節進行監管。

(5)在業界問題方面，在推出諮詢文本前，本署已與業界進行多次溝通，有業界代表曾提出，政府在推行以冰鮮禽取代活禽供應後，能否禁止街市以外的地點售賣冰鮮雞的問題，但政府在這問題上確實難以做到。本署理解部分年長的從業員，可能因政策關係需提早退場，因此，為妥善解決從業員的轉型問題，透過是次諮詢專場，冀委員們能發表更多意見。

(6)在冰鮮禽的運送時間方面，現時輸入本澳的冰鮮禽主要來自珠海、深圳及廣州等地，運輸路程相對較短，能否在24小時內將產品運抵本澳市場售賣，主要視乎生產商與入口商的要求和配合。

(7)有關H7N9禽流感病毒會引致人類死亡的資訊已載入諮詢文本內。

◇◇

社諮委意見：

(1)在業界問題方面，據香港的經驗，當地政府有推出措施鼓勵業界退回牌照。民署在推出諮詢文本時，理應提出建議方案讓業界選擇(如退回牌照的補償等)，而並非聽取市民意見後才提出處理辦法。同時，署方應向業界說明短、中、長期的政策方向，讓業界做好準備。

(2)據了解，現時本澳設有一間類似“中央屠宰”的場所，為酒店及商戶提供類似冰鮮雞的產品。委員們提出“中央屠宰”的建議，是希望本澳有即日屠宰的冰鮮雞供應，因此，民署有必要確保從內地輸入的冰鮮雞可於24小時內運抵本澳市場出售。

(3)冰鮮雞能否連同內臟出售？

社諮委意見：

(1)本人認同「以冰鮮禽取代活禽供應」的政策方向，但政府應關顧業界的生計問題，以及市民的傳統飲食習慣。建議政府應循序漸進推行這項政策，並對街市攤檔的“升級改造”提供財政支援。

(2)建議政府以“先行先試”方式，設置售賣冰鮮雞的示範攤檔，供業界試營運。

(3)建議政府規定冰鮮雞須附上標籤，註明屠宰日期、食用期限及來源地等資訊，讓消費者知悉產品的狀況。

社諮委意見：

(1)據本人了解，廣州已於去年落實推行禁售活禽政策，今年五月更進一步擴大禁售範圍，預計三年後有七成市場禁售活禽，六年後禁售範圍可達九成，十年後可全面以冰鮮禽取代活禽供應。由此可見，現時內地都是以循序漸進方式推行相關政策，本澳是否有必要以“一刀切”方式推行這項政策？

(2)政府應尊重普遍市民喜好鮮活食品的傳統飲食習慣。

(3)政府應確保從內地輸入的冰鮮雞須於24小時內運抵本澳市場出售，以滿足市民對鮮活食品的需求。

(4)現時香港以自願退回牌照方式，逐步減少雞販數量，政府會否參考相關做法？

(5)現時內地對攤檔的“升級改造”提供財政資助，政府在財政相對充裕的情況下，為何未有協助業界渡過難關？

(6)據業界表示，冰鮮雞是有添加防腐劑的。署方可否就有關問題作出説明？

社諮委意見：

(1)禽流感病毒不斷變種，先後出現H5N1和H7N9，未來會否出現嚴重疫情是難以預計的。

(2)本澳地方小，人口非常密集，憂慮無法承受疫情爆發的嚴重後果。

(3)政府推行以冰鮮禽取代活禽供應前，必須妥善解決業界問題，如提供財政援助，以協助業界渡過難關。

(4)新政策的推行，難免有部分市民會持反對意見，但基於公共利益考慮，建議政府應盡快推行「以冰鮮禽取代活禽供應」的政策。

(5)政府須因應本澳實際情況，制定適合本澳的政策，無需參考外地的經驗。

社諮委意見：

(1)本人早前曾到超級市場購買冰鮮雞，發現存放環境欠佳，包裝袋更有血水滲出，同時只有註明

食用日期，並未附上任何標籤顯示如屠宰日期、來源地等資料。冰鮮雞的包裝、售賣環境及標籤資料，會直接影響市民對冰鮮雞的接受程度，政府應關注有關情況。

社諮委意見：

(1)政府表示有八成市民選擇食用冰鮮雞和急凍雞，只有兩成會食用現宰雞，相關數字如何計算？倘若市民食用冰鮮雞已成為趨勢，政府是否有必要大費周章進行諮詢工作，以推行這項政策？

(2)香港曾多次發生禽流感事故，但至今仍未強制推行禁售活雞政策。本澳是否可以循序漸進方式推行「以冰鮮禽取代活禽供應」的政策？

(3)現時業界約有二百多人，政策的推行可能會涉及二百多個家庭的生計問題，政府如何妥善解決？

社諮委意見：

(1)諮詢文本中提及冰鮮雞須附上標籤，註明生產日期、食用日期、屠宰場名稱、家禽來源等關鍵資訊，有關規定是否待新政策推行後才能實施？哪個部門負責監管和巡查工作？

社諮委意見：

(1)某委員所提出的個案是普遍存在的。據本人了解，現時各大超級市場均有類似情況，可能會直接影響市民對食用冰鮮雞的信心，政府有否要求冰鮮雞須密封包裝？

◇◇◇

民政總署代表回應：

(1)在運輸時間方面，就現時的供應狀況，每天會有5架次(運輸車輛)的冰鮮禽由內地輸入本澳，這些產品都是即日屠宰，即日運抵本澳的。

(2)現時已規定冰鮮禽須附上標籤註明生產日期、食用日期及生產商名稱這三項資料。

(3)現時輸入本澳的冰鮮禽是全體的(包括頭部和腳部)。由於內臟變壞的速度較屠體快，故在食品安全衛生控制上，不建議屠體與內臟一同包裝。在冰鮮內臟供應方面，由於涉及溫度控制和容易出現變質等問題，因此需視乎市場的需求，以及供應商能否作出配合。據外地的經驗，內臟都是以急凍方式保存，以確保食品安全。

(4)在冷藏配套方面，現時入口商申請進口登記時，需提供產品的儲存地點資料(如冷藏倉庫)，而零售商在申領准照時，亦需提交營運計劃資料(如產品的存放位置等)，以便本署進行巡查監管。

(5)在產品包裝方面，本署是不容許更改產品包裝的(由生產至零售的過程)。如在檢驗檢疫過程中發現產品的包裝未達要求，本署會禁止有關產品入口。同時，本署亦會對零售點進行巡查工作，如市民對產品有任何懷疑，可向本署作出投訴，本署會即時跟進處理。

(6)在生產控制方面，現時會透過內地監管部門進行相關工作。家禽經屠宰後，會即時進行降溫工序，以控制產品的鮮度和減沙細菌滋生，在生產過程中不會添加不必要的添加劑和防腐劑，但不排

除用作屠體降溫的冰水箱會加入氯氣，以減少細菌滋生。

◇◇

召集人回應：

(1)受內地部門監管的加工場所生產的冰鮮雞，是不會添加防腐劑的，而有關產品在進口本澳時，本署亦會進行檢驗檢疫工作。

(2)相信委員們所提出的個案及意見，是冀望民政總署能進一步做好相關監管工作。

(3)冀委員們將是次諮詢的內容向社區傳遞，推動市民踴躍發表意見，以便政府能集思廣益。

(4)去年，本澳先後兩次檢測到禽流感病毒呈陽性反應，期間共有60天須暫停活雞供應，造成了嚴重的經濟損失。倘若本澳出現疫情，相信會對本澳的旅遊城市形象造成嚴重影響。禽流感病毒更有可能出現變種情況，令防疫工作更加困難。

(5)香港的雞販牌照是以競投方式取得，與本澳以抽籤方式取得是截然不同。政府會與業界保持溝通協調，並以照顧業界利益為首要考慮。

◇◇

市民意見：

我們是贊成「以冰鮮禽取代活禽」。在發表意見之前，先讓各位看這幅圖。圖片內有一個桶，桶內浸了大約70隻雞，這幅圖給大家看的原因是想說明一下，有居民於早上七時左右在祐漢街市售賣活禽的地方拍到的，如果是冰鮮雞的話是不需要浸水，更不需要解凍，更不需要即時屠宰，關鍵在於民署要積極監管食品進口安全檢疫環節。近年禽流感的病毒不斷變種，難以應付，澳門地方細小，人口密集為世界之最，又是世界旅遊休閒中心，每年超過三千萬人次訪澳，如果禽流感演變成人傳人，則對人類帶來災難性的惡果。

有人認為政府推行中央屠宰，是「斬腳趾避沙蟲」，本人認為如果禽流感一旦變成人傳人，到時候想避也避不開。現代社會太普遍使用抗生素，身體抵抗力有限，數年後我們的子孫後代是最大的受害者。為什麼各位不改變大家的飲食習慣？我們需要三思。

市民意見：

當中是有一些禽鳥感染到禽流感卻沒有檢驗得到，相反政府常說為冰鮮作怎樣的監控、檢驗，但完全沒有說過活禽比它們有更嚴格的監控。本澳現時輸入的活雞，由過去30多個場地，到現在不多於10個，國家也很重視，有嚴格的篩選和監控。所以，政府應該要給業界一個公道，難道業界是不顧生命、不顧健康的嗎？難道本人不顧自己及家人的健康？本人是想告訴全澳市民，食用活雞，不能夠百分百確保不會受感染，但政府做的一切都只是為了避免禽流感發生，所以政府是做得很好，實事求是。

市民意見：

首先，本人是反對冰鮮雞。剛才那位市民出示給各位看的圖片，內有雞隻與其他雞隻一起放在冰桶內，其實那是用來降溫的，屠宰雞隻後放在冰桶內令其溫度降低。還有，另外一個問題，你們說到禽流感如此恐怖，那就不會有人願意投身雞販的行業。另外，現時香港也有新鮮雞隻食用，為何不學香港那邊一樣呢？為何偏偏要學內地？內地現時也是在試驗階段，也不是正式實行。

◇◇

民政總署代表回應：

本署是負責檢驗檢疫，對於進口活雞是有嚴格的檢驗檢疫的，但各位都要知道這是一個病毒，是有機會變異，將來會變成如何是沒有人知道的。先後有不同的地區，如新加坡、台灣及鄰近的內地城市都逐步實施食用冰鮮雞，這也是一個集中屠宰的方式，只是集中在什麼地方屠宰而已。

在本署未推出此諮詢文本前，已曾諮詢業界、專業部門、衛生部門及學者，也經過內部研究才得出這個人雞分隔、給各位一個永恆性不用憂慮的方案。過去進口活雞檢驗出禽流感的時候，會全面停止活雞供應一段時間，而內地也需要就此作多方面檢驗，這不單只對業界造成供應不穩定的影響，也會影響市民食用習慣，因此希望各位多發表意見。

◇◇

市民意見：

本人代表居民說話。冰鮮雞有好有不好，也有風險存在，署方是否可以告訴我們是百分百沒有禽流感？很多人不贊同不吃新鮮雞，人人都習慣了吃新鮮雞，但卻要改成吃冰鮮雞，而且冰鮮雞肉質不好吃。

市民意見：

人禽分離是非常之重要。在這十多年來，各位可以看見禽流感每隔一段時間就會發生，澳門是個人口密集的地方，也是世界旅遊休閒中心，面對著澳門廣大市民及如此多的遊客，如有疫情爆發，影響將會甚廣，本人相信預防勝於治療。另外，本人認為可能在沒有爆發疫情時，市民會認為是政府在沒有事情發生的時候製造事端，出事的時候就要政府負上責任，其實是不公平的事，希望可以多協商把事情處理好。

現時大部分從業員都是中年或老年，此行業很少年輕人加入，從業員要轉業也很困難，本人相信政府會提供不少支援，如有財政支援、轉業的輔導等，相信對業界來説是重要的。

另外，年輕人也不斷在創業，是否可以造就貿易進口這個行業，以加快澳門經濟多元化。對於市民來説，政府可用更加科學的方法去宣傳，原來冰鮮家禽的營養是比活家禽更好，在數據上是有顯示的，希望未來會有更多的數據供市民知道。相信在內地進口是可以減低成本，可能讓澳門市民將來可再享有更好的食品，有得必有失。

市民意見：

我們比較不認同澳門現時的活禽處理方式，希望可以以較人道的方式對待牠們，如中央屠宰方式。因為這能減少動物的痛楚。還有，我們不同意一旦禽流感爆發，便一次過把致病及健康的雞隻全部撲殺，我們希望採用人道一點的方法，所以我們是贊成冰鮮雞。

◇◇

民署總署代表回應：

就市民非常擔心是否引進冰鮮禽就不會有禽流感的問題，根據世界衛生組織指出人類感染禽流感首要危害因素是直接或間接接觸感染禽流感的活禽有關，但本署已有宣傳如何適當地處理食品，家禽產品只要經徹底煮熟，暫沒有資料顯示人類會透過煮熟的家禽感染禽流感。禽流感主要是透過活禽傳染給大眾。另外，本署也關心對從業員的影響，諮詢文本中也有提到對從業員的補助諮詢，這是諮詢的一個目標。可以初步給各位一些意見，大家也可在此基礎上發表意見，本署會協助轉型，由售賣活禽轉成售賣冰鮮禽或急凍禽的攤檔，並提供設施設備支援等。在就業方面，可透過其他部門提供協助。

另外，動物保護團體也有向本署提出意見，正如剛才所説，活禽在公眾場合屠宰的方式，在其他地方已慢慢減少，也是大趨勢，除可預防禽流感，也可保持環境衛生，這種在工場內集中處理活家禽的方式已是個大趨勢。

◇◇

市民意見：

雞隻在雞苗時，已有定時檢查抽檢，活雞來到澳門也是抽檢合格後才放行，本人相信若各位還擔心禽流感傳播，可從檢疫方面加大力度。

市民意見：

本人比較支持冰鮮雞，不在澳門市區內進行屠宰。理由是，本人知道由關口進入澳門境內，到南粵

批發，再到零售，此時間是很長的，而且每個街市附近就是民宅，人口密度大，由醫學及生物角度看，一旦發生疫情，基本上是零防範。但現在公眾有如此大的意見，理由是是否已經發生如此大的事情？我們應如何處理？

大勢所趨是冰鮮禽，不會在澳門屠宰，而香港有是因為有雞場，澳門沒有，這是整個社會發展。但個人要求，必須以解決業界生計為前提，再推行有關政策。畢竟業界人士已服務大眾多年，如無法作妥善安排處理，就不應急於推行。不可因為公眾利益而不理會業界人士。

市民意見：

本人代表家禽業商會。相信各位都是吃新鮮雞長大，那一個好吃各位都了解，所以不要忘本。由有人類開始已經有這行業存在。在澳門，從前雞鴨鵝等都有鮮活出售，但為什麼現在只剩下雞才有鮮活出售？其實，業界已經非常讓步，鴨鵝已經沒有鮮活出售，已損失了非常多的員工。現在用冰鮮雞取代新鮮雞，即等同要此行業消失，冰鮮雞已在澳門一段很長時間，甚至超市有些是經解凍的雞，本人也定義不了這是冰鮮雞還是凍雞，經解凍後是冰肉還是凍肉，希望解釋。如要業界賣冰鮮雞，別人已經上路了，業界又如何經營？業界已服務了澳門很多年，各位應飲水思源。

另外，在街市新鮮雞檔前張貼廣告支持冰鮮雞，這是政府持中立角度所做的事嗎？

◇◇

民政總署代表回應：

就張貼宣傳單在活雞檔外的事宜，本署不是叫大家要買甚麼類型的雞，只是要宣傳有這個諮詢會，透過諮詢會給本署有解釋推行此政策的機會。

民政總署代表回應：

就冰鮮雞由進口到銷售情況，冰鮮雞與所有肉或凍肉一樣，進口時都需要申報及作出檢驗檢疫，申報時需提供衛生證明，證明其生產來源已做好所有控制措施，出口時亦需有由來源地相關部門發出的檢疫證。進口澳門到達關口後，上述文件及產品都必需經過人員檢驗，並確定進口時的狀況，如溫度控制、包裝有沒有損壞等，也會作抽樣化驗分析，隨後才會推出市場分銷及零售。

由於冰鮮產品的食用期限相對凍肉為短，所以零售監控上是較為嚴謹。冰鮮雞需於零至四度保鮮，食用期短，本署是不容許將其變成急凍產品售賣，這不但會影響本署的監管，也會對市民造成誤導，所以在零售時是不容許冰鮮產品變成另一個狀態售賣。

就一位市民提出市場上有經解凍產品售賣的問題，其實隨着社會的發展，許多雙職家庭，下班後都會選擇到超市購買食品。在現今社會中，『服務』也很重要，急凍產品買回家是不能即時使用，所以在市場上提供經解凍食品方便市民，甚至亦可向市民提供經調味的產品，只要能做好食品衛生監管控制，這類型服務是可行的。在發出零售牌照時，本署亦要求所有營運者提交營運計劃，若在發牌前沒有交代，則在未補充前是不容許營運。另外，本署亦必須會確保在銷售上的食品安全。因此，在技術層面上，是可以考慮接受此銷售模式，亦是社會發展所需。

衛生局代表回應：

就冰鮮雞是否能確保百分百沒有禽流感病毒的問題。其實禽流感最大的風險是在於活禽消化道所排出的排泄物，而冰鮮雞是經過一個中央屠宰的方式，會把內臟與屠體分開，所以市民購買的冰鮮雞已不包含內臟，可減低受內臟或排泄物污染的風險，雖然不是百分之百，但冰鮮雞帶有禽流感病毒的風險是較新鮮雞相對為低。

◇◇

市民意見：

本人是從小到大都吃新鮮雞的澳門居民，想發表一下個人意見。本人是不會食用冰鮮雞，本人的意見就是最怕沒有新鮮雞吃。

市民意見：

本人是從事批發業。首先，黃主席剛才所説要求百分之百避免禽流感，但我想問，如果家禽不進入澳門是不是可以百分百避免禽流感？雞是否禽流感的唯一感染源？第二，野鳥能否傳播禽流感？飼養寵物會否感染禽流感？這幾個問題希望署方了解一下。如果不讓雞隻進入澳門，那就不如用一個網圍為着澳門，這個叫恢網，品牌叫天網。

再以台灣為例，台灣在10年前，甚至20年前已實施中央屠宰，因為台灣會自行飼養家禽。另外，在香港這麼大的地方也可以飼養雞隻及售賣新鮮雞。而澳門卻為了所謂的數據，但數據從哪裡來？如果能百分百沒有禽流感的話，我便「心甘命抵」，但能否保證？不要再為這幾個百分比的數據，影響幾百人及上千人家庭的生計，署方是否要考慮一下。

◇◇

民政總署代表回應：

剛才有市民表達喜歡吃新鮮雞，但根據資料顯示，現時吃冰鮮雞的人也不少。當然，這是個人喜好的問題，但從公共衛生方面去考慮，本署是以保障市民健康為出發點。剛才有市民關心到野鳥或家禽是怎樣感染的問題，以下將請代表解釋有關禽流感的洗牌及野鳥方面的情況。

民政總署代表回應：

現時不論是H5N1或是H7N9的人類感染個案，都是透過與活家禽接觸或暴露於有活家禽活動的地方，包括批發市場和街市，而直接通過野鳥接觸而感染這兩種病毒的機會，相對活家禽來説是較低的。在比較之下，只要一個地方有活禽，便沒有辦法避免有禽流感病毒在該地區存在。

最近會聽到的一種新病毒H5N6，這對於禽來説是高致病性的，一旦感染便會死亡。由去年二月到目前為止，總共有三例人類感染H5N6而致病或引致死亡的個案，即是説這類病毒會隨時改變，不知什麼時候變。而目前的證據顯示，這都是與活禽有關。禽流感病毒本身有洗牌的特性，剛剛所説的H5N6和H7N9，在這些禽流感病毒裏同時會存在H9病毒的片段基因，而H9對雞是絕對安全，不會致病，即是雞帶有H9，是不會被察覺的。H9不會直接感染人，但可以提供一些基因片段，重組後變成一些能感染雞或人的病毒，這才是禽流感令我們最關注的特性。

另外，在公共衛生方面，人季節性流感每一年都有機會和禽流感進行洗牌，只要一個地方有活禽，

便有機會有一些病毒存在於環境中，這些病毒便可以提供一些基因片段去組成一些新的病毒，不論是對人或動物都是一個危機。為何歐洲、美國一早就推行禁售活禽，因為禽流感病毒的威脅和特性是鐵一般的事實。

台灣自2013年開始完全禁售活禽，其並沒有發生過人類感染禽流感的個案。所以各位應該明白，只要沒有活禽在該地區活動，人類感染禽流感的機會便會很低。這正是在公共衛生方面最重要，亦是推使本署推出政策諮詢，給各位了解多些現在禽流感的情況和應對的方法，如果一旦情況有變，各位也可以知道怎樣做。

民政總署代表回應：

多年前，本署只針對H5作檢測，隨着時代的演變，現在也會針對H7進行檢測。事實上，禽流感對人潛在一定的威脅和風險，將來不知道會發生什麼事，但為了保障公眾衛生，是應該有前瞻性，這亦是政策的其中一個考慮因素。

◇◇

市民意見：

本人以個人身份發言。原則上本人是支持這份諮詢文本，但有以下幾點提出：首先，如何監管冰鮮雞和急凍雞，只是説監管但沒有告訴我們實際是怎樣做的，可否解釋有關的標準流程。另外，署方説會支持現時售賣活雞的轉售冰鮮雞，但文本較流於表面，嘗試以很多數據來説服本人，但是否有具體細節可以詳細説明？

市民意見：

本人想回應一下台上各位嘉賓，政府是有責任保障全澳市民的健康和生活習慣。但本人想補充一下，其沒有提出有些感染到禽流感的案例是完全沒有接觸過雞隻，但又感染了禽流感。這就説與這行業有關，對業界是不公平，對嗎？本人不是為了自己從事這行業而這樣説，喜歡歸喜歡、存在歸存在，但各位要客觀。政府是有責任去保障市民，難道本人為了自己的生活、生計而不顧全澳市民的安全健康？但亦請不要忽視市民的生活習慣，希望政府是真正諮詢，真心聆聽，而不要只聽業界，亦要聽全澳市民的心聲。這位先生説得很對，政府有遠瞻前景，但是不是有迫切性在現階段一刀切取消活禽？説到活禽供澳的責任，國家及有關方面的工作人員，比澳門政府更緊張及負責任。

這場諮詢會是對的，但最要緊的是真正諮詢，收集所有人的意見，實事求事。今時今日澳門還沒有發生事故，政府是做了很大的工作。但現在為何突然這樣急切要偏向推動吃冰鮮雞？本人認為這樣不公道。我們沒有特定立場的，又不是仇人，你們有讀書，本人沒有，所以在理論上理據上本人是輸，但本人的經驗是足夠支持活雞繼續供澳。

◇◇

民政總署代表回應：

首先，就如何控制急凍雞和冰鮮雞的方式作回應，其實急凍和冰鮮的產品進口都需要經過檢驗檢疫，而零售點都需要向本署申請牌照。冰鮮肉類產品和急凍肉類產品在零售申請牌照時，其需要交代所有硬件配套，以及營運方法，本署經綜合考慮後，再決定是否發牌。

發牌後便會因應其提出之營運模式及硬件配套進行監管。例如，需交代場內那些冰櫃只售賣冰鮮產品（即零至四度冰櫃），以及在處理冰鮮產品的過程，會使用什麼冰櫃、保存位置、產品來源及供應商等，都需要正式向本署交代。因此，本署會因應其提供的資訊，於每次巡查時檢查其是否按照承諾的營運方法運作。

如果在硬件配套上作更改，或器材損壞等，均需向本署滙報。在銷售上或其他層面上有額外的安排，都要即時向有關方面滙報。不然，在巡查時發現沒有按照原先申報的情況進行零售，我們便會通知他們，讓他們即時回復原本面貌。

在零售層面上，我們也會做抽樣檢查，透過檢查我們便可以定性他們維護產品的狀況，例如溫度控制等。如冰鮮雞的銷售時間比較短，我們在抽樣檢查其細菌指數，即可反映是否有適當的儲存溫度。而急凍的產品又有另外的方法監管，如急凍的產品有沒有冰粒或是有否被冰蓋住，會否有被重覆急凍和解凍？這些我們會監控的。如市民有其他擔心的地方可以向我們提出，看看我們能否解決。

衛生局代表回應：

首先回應剛剛一位市民所提及到的一些案例，澳門暫時沒有禽流感個案和經驗，但我們和內地保持著密切的聯繫，所有案例的個案資料及流行病學分析資料都會與我們分享。回顧這些病例，相當一部分的患者會有明確的家禽接觸史。

而何謂家禽接觸史？即是有飼養或賣買雞的人。而一部分的個案是沒有明顯活禽接觸史，但會有活禽街市的暴露史，即是這些病例大部份都有到過街市。正如剛剛所說，他們或許不是到街市買雞，但仍然會處於感染的風險中。其中一個最深刻的個案，是內地一個醫生感染禽流感，這到底是在工作時接觸病人而受感染，還是在其他環境受感染？在經過詳細調查後發現，醫生宿舍對面有飼養家禽，這可能是其感染的原因。縱觀我們收到內地的個案資料，患者會有家禽的接觸史，或是曾經暴露在被污染的環境當中。

民政總署代表回應：

剛才幾位市民的意見都非常好。這次諮詢工作的目的正是要引起大家的討論。有立法會議員亦在立法會中表達過一些意見。所以本署將會舉辦三場的公開諮詢會，亦會為團體舉辦專場。另一方面，回顧澳門是經過很多不同的時期，由回歸前至2000年時，澳門仍然有活禽養殖場，當時因應傳染病的問題，將所有家禽養殖場關閉。於2005年，亦因為傳染病的影響而實行街市活家禽不留置過夜。十年後的今天，本署提出這個方案，一方面是評估了禽流感的嚴竣情況，另一方面這是個全球的大趨勢，不論是廣東省或東南亞等地亦實施了人禽分隔的工作。相信業界或部分市民是存有一些不安或猜度，而剛剛也有一位市民提及到，將來政府會怎樣輔助業界或對業界的支持。但最重要這是一個諮詢方案，因此，本署希望可以收集各位的意見和資料，要是將來不幸再出現問題的話，本署會有一個依據或做法。

去年澳門曾經發生過先後兩次在家禽身上發現禽流感，當時本人並不是諮詢各位，而是出來宣佈和通知各位，本署要將所有禽鳥撲殺，這是十分不人道的。雖然現在已經採用相對人道的方式來處理，但其實這對業界、政府兩方都是不利的。

所以經過諮詢專家學者、業界及政府部門的意見和深入的考慮後，現在跟各位進行諮詢，各位不要認為這是一個對立面，不是不希望各位吃新鮮雞，無論吃甚麼，都要合乎食品安全和檢驗檢疫的安全。這是自由市場，亦希望可以有不同種類的產品供市民購買，亦感謝市民向本署提出有一些街市的工作未如理想的問題，本署會加緊改善。本署希望透過今次的機會，讓市民認識到傳染病的問題，了解業界的困難，以及市民的愛好。

另外值得一提的是，上星期廣東省已有第一例人類感染禽流感的個案。正如衛生局代表所說，幸好本澳還沒有人類感染禽流感的案例，雖然我們十分相信衛生部門及醫生的工作，但亦希望從源頭去減少風險，讓市民在公共衛生的前提下可以更加安全地購買自己理想的食品。

◇◇

市民意見：

其實本人不是針對業界，只是對事不對人。剛剛提到冰鮮和急凍問題，早前曾向政府提及居民是分不清楚什麼是冰鮮、新鮮和急凍。本人經過查資料及親自查看，急凍產品經解凍後下方會有一層血水，如果是真正的新鮮雞或冰鮮的，是沒有水質的。但本人希望政府在執行冰鮮雞後，在超級市場內要加強管理。

本人知道消費者委員會有檢查，而冰鮮或急凍都會有數量紀錄，如果巡查發現將急凍雞當作冰鮮或新鮮雞售賣，政府應正視處理。各位需要感恩，從2005年開始政府已經實施免租，現在要執行新的措施也很合理，當然不論反對抑或贊成，各位都有發言權。

本人不吃急凍雞，冰鮮和新鮮雞我都有吃，兩者之間沒有太大差別，這是事實。但究竟業界就業方面，如怎樣轉型，又或者在一年或半年時間推行為業界提供津貼？如何不行，又有何方法處理？

◇◇

民政總署代表回應：

多謝剛剛市民的發言及經常批評和提點本署的工作。希望在座各位市民對民政總署的工作可以作多方面的提點及指正。即使本署同事們有一定的方案將事情做好，但隨着事情的改變亦可以有優化的地方。亦希望各位市民給予多些寶貴意見，現在只是諮詢的階段，12月7日和10日也會有公眾諮詢場，亦委托了相關學術機構在澳門不同的地點與市民進行問卷調查。

在座各位亦可以將寶貴的意見透過出席本署的會議或以文字方式交給我們，特別是業界的朋友。本署是十分希望聽到各位對「以冰鮮禽取代活禽」的意見，或是一些相關支援方案的意見，或是將來怎樣及何時進行等意見。

◇◇

市民意見：

國家對活禽出口澳門是有一套嚴格監控制度，進口澳門均經過民署醫生抽血檢驗，證實了安全才可售賣。但現在卻連中央屠宰都不作考慮，直接不賣活禽而改賣冰鮮禽，此做法是否對國家檢驗部門有所懷疑和不信任呢？此做法又是否否定自己的檢疫制度或對自己所作的功夫沒有信心呢？民署及國家總局是有自身的檢疫機制，如果環境樣本發現有問題，便會休市三天進行清潔，如果血液樣本發現有問題，便會休市二十一日。如果大家按照此機制進行應該是沒有問題的，為甚麼民署仍然不考慮賣活禽，而是一刀切只賣冰鮮禽呢？

如果民署把街市內的設施優化或設立家禽隔離區，市民不需要直接接觸活雞，在隔離區處理後再賣給市民，這應是一個可行的方法。而在運輸方面亦可使用密封冷氣車進行運送，每天早上六時或更早的時間運送到街市，這便可減少人與雞的接觸。如此一來，市民到街市不會接觸到活禽，只會看到已經屠宰好的雞隻。在美國等先進國家均有活禽出售，售賣模式是客人購買時，由員工於屠宰房處理後售賣。本人認為民署應顧及澳門市民的飲食習慣和各民族的飲食要求，不能夠一刀切只售賣冰鮮禽。

市民意見：

冰鮮雞在屠宰場處理，市民不知道處理過程是否潔淨，應想想用甚麼方法運輸來澳門屠宰，市民才能吃到新鮮雞。另外，買回來的冰鮮雞，若果吃不完又需要再放進冰箱冷藏，這樣將造成更多細菌。

市民意見：

中國人有句話，「民以食為鮮」，本人很抗拒冰鮮雞。因為內地集中屠宰，我們無法檢驗雞隻是否健康，而屠宰後運輸到澳門，我們也分辨不了雞隻到底是否健康。

本人主張吃新鮮雞，因為這是中國人的文化，本人認為吃新鮮雞是中國國粹。正如剛才那位女士所提到，吃不完的冰鮮雞也需放回冰箱冷藏，希望民署能夠真的諮詢及聽取民意。

◇◇

民政總署代表回應：

諮詢會是希望向各位分享我們的經驗及讓各位了解情況。剛才兩位代表也為各位解釋了為什麼要重視預防禽流感，是因為對人類威脅很大。正如剛剛一位市民所説，進口家禽是需要經過國家檢驗檢疫，但去年本澳曾經有樣本檢驗出H7禽流感病毒，為了保障大家健康安全，當時亦將所有進口活禽銷毀，這就是我們的預防方法。

家禽體內有可能存在病毒，表現健康的，也有可能於隨後時間發病，而在抽樣檢驗時也未必能檢驗到，所以在抽樣方面也有風險存在。而各位都知道以往禽流感是H5，為什麼後來轉成為H7，即是説病毒隨著時間是不斷演變。

所以在預防上應該作多方面考慮，本署與國內預防禽流感的部門交流經驗時，也了解到目前中國部分地區/城區已經開始沒有活禽在街市售賣，把人與雞都分隔開。就如今天的口號「人雞分隔最要緊」，這是更有效的保障，但並不代表現在的制度沒有保障。作為檢疫部門，多年來做了不少工作以保障了市民的健康，而這些制度都是持之有效的，但我們必須要有前瞻性，在未來如何更加保障

到市民健康，因此更需要在未來有一個保障公共衛生的措施。

為甚麼我們不推行中央屠宰？其實在未推出公開諮詢前，已曾諮詢過業界及政府部門、專家及學者，經過諮詢後，意見已在諮詢文本內記載。而此政策的出現正是因為諮詢了相關意見，認為需要推行一個可行及最好的政策，而且都是有參考大家的意見去考量。

另外，就飲食習慣方面，根據現有入口資料統計，凍肉（雞肉）佔了六成，活禽及冰鮮禽各佔兩成。所以現時市民都有食用冰鮮雞，而且澳門很多銷售點都在售賣冰鮮雞，而無論是冰鮮禽或活禽，本澳都已經有一個完善的檢疫制度。但本署推出此政策是為了未來在公共衛生上能保障市民的健康。

正如剛剛一位市民所説，冰鮮雞吃不完還是要放回去冷藏，怕容易有細菌。而冰鮮雞經過屠宰場屠宰後，會立刻用冷凍設備冷藏，使其降溫及減少細菌滋生。正因為屠宰後經冷凍處理，使其儲存得到保障，所以在市面上冰鮮雞的食用期可為七天。各位如果買了新鮮雞，隨後放於冰箱內冷藏，留待隔天再煮食，這其實與冰鮮雞是沒有分別的。

而在飲食習慣方面，亦考慮到部分食用內臟可以用急凍形式售賣，市民在市面上亦可買得到。

衛生局代表回應：

我們明白市民喜歡吃新鮮雞，但市民如為了吃新鮮雞，而因此感染禽流感，或因此而失去生命，這就是我們必需要衡量的風險。

雖然不是每個人都會感染病毒，但免疫力低、老人家、慢性病患者會較容易感染病毒，因為街市有活禽而令到他們冒此感染風險，市民是有需要考慮是否願意承擔此風險的。

◇◇◇

市民意見：

大家都説雞才是元兇，其實野鳥才是。但我們不能殺盡全世界的野鳥，醫學界沒有能力去把全世界的野鳥殺光便去殺雞，這是不是解決問題？就去年停工的事件，在出事後兩天，受感染雞隻都已被市民消化，政府才進行殺雞。另外，你們説禽流感不斷變化，但其實所有病毒都會不斷演變，你們只是沒有本事對抗病毒便只想到殺雞。還有冰鮮雞的質量好不好其實各位都知道，本地人一定不會買冰鮮雞或急冰雞。

另外，冰鮮雞放在超市供應給市民，我認為沒有太大的市場，因為冰鮮雞供應給食肆及外勞為多。因為澳門外勞佔據比率非常之大，所以其銷量也高，佔六成。而我們家禽業在澳門經商已經有一段時間，本來售賣雞鵝鴨，但由於政府指水禽類是比較危險的家禽，而停止進口，目前澳門只進口活雞及白鴿。因此，我們由以前一百多間店到現在剩下一小部份，實際上此行業已經很難維持，當引進冰鮮禽後，我們這行業是無法生存。而病毒方面，豬鏈球菌也存在，但為甚麼還可以有肉檔呢？另外，禽流感會令人死亡，事實上交通意外也會弄至很多人失去性命，也不能完全預防。

市民意見：

冰鮮雞沒有不好，西方國家一早已引進冰鮮雞，很多快餐店都是用冰鮮雞的，但希望當局在生產源頭方面可以確保其衛生及品質，不要讓市民吃到有問題的雞隻，運輸過程和源頭衛生都很重要。

市民意見：

請問去年有六百人受感染中，有多少是與家禽緊密接觸者？家禽飼養員、運輸人員、批發和零售家禽的工作人員，為什麼他們都沒有受到感染呢？文本內提出澳門從業員有二百五十多人，是否表示人員少便易於處理？就像娛樂場控煙問題一樣，幾萬人便難以管制，所以我們才二百多人，就較容易處理嗎？你們經常說捨近求遠，那為甚麼香港不實行此政策呢?這是因為他們在本地農場飼養時，由雞苗開始便不斷監察直到推出市場。

內地實行冰鮮雞政策而沒有禽流感，只是因為沒有活禽市場，即沒有百家雞進入市場。而澳門為甚麼沒有這風險呢？因為我們是從直接註冊農場入口，沒有百家雞（散養家禽）。我們多年來所實行的日日清已減低禽流感的風險，何不再進行優化呢？如果長期有活禽供應，可與旅遊局合作，標榜「來澳門有活雞吃」，旅遊業一定會更發達。

◇◇

民政總署代表回應：

就源頭監管方面，現時進口冰鮮禽主要來自廣東、斗門、深圳等地區。本署都會對來源場所進行監察，與內地各部門有緊密聯繫，產品進入澳門前都有嚴緊的監測，本澳亦有完善的進口檢驗檢疫制度，進口時需檢查衛生證明文件，並會作隨機抽樣檢查，亦不可在沒有冷藏設備的場地進行批發。現時進口的冰鮮雞佔市場兩成比率。

衛生局代表回應：

回答剛剛一位市民提出，感染H7N9或禽流感的人是否家禽緊密接觸者的問題。因澳門暫時沒有個案，就我們目前所得資料，H5N1個案主要來至全球的資料，而H7N9個案主要參考內地的資料。在H5N1的個案內，所有患者均有禽鳥接觸史，而大部份患者都是飼養家禽，或家裡有散養家禽。正如剛才所介紹，H5N1為高致病性，而基於各樣特殊原因，有些人雖然已知道該雞隻患病或死亡，但仍去接觸，所以H5N1多為飼養家禽的人士感染。

那H7N9又是甚麼情況？根據我們現有的資料，相當一部份的患者是有明確接觸過家禽，當中也有一部份是沒有接觸過家禽，但曾到訪街市。而從業員是否也有感染個案？答案是有的，可以肯定的是有H7N9的患者是家禽業從業員，但不是佔大比數。而其他患者也是曾經接觸過禽鳥或曾到訪街市。我們需明白家禽業從業員的數量在社區所佔的比例不高，反而每天去街市的人相對較多，若然其處於免疫力較低的狀況，便很容易感染H7N9。那是否表示家禽從業員有較高免疫力而不容易被感染？這個問題內地也做了大量研究，發現在從業員當中，小於10%的從業員會產生對H5N1的抗體，而研究指出家禽從業員對H7N9基本上沒有抗體，意味著家禽從業員不是對這病毒有抗體，而是暫時未被感染到而已。

總括來說，只要有機會接觸禽鳥，或是暴露在有活禽鳥的環境中，就有機會感染。另外，剛才一位市民提及，為何暴露在空氣也會感染，就這點本人也作詳細說明。受感染不一定需要直接接觸過雞

隻，只要被禽鳥的糞便或分泌物污染的環境（如街市），然後市民不小心將污染物再弄到自己身體上，如眼耳口鼻，這會令感染機會提高。而現時家禽屠宰是在一個高溫的環境下進行，這屠宰過程會產生一種「氣溶膠」，內地也就此作了大量研究，其檢測到街市的環境樣本亦帶有禽流感病毒，這亦證明只要我們在街市的環境內，也有機會被感染。那會否被感染將視乎自身的免疫力情況，若免疫力低下，被感染的機率便越高。

民政總署代表回應：

為何鵪鶉、水禽不能和雞隻一同售賣？因為對於水禽來説，H5N1是不會在其出現症狀，即使受感染也不會死亡，但會把病毒傳染給其他雞隻或人，造成死亡。因此，鵪鶉、水禽和其他雞隻便不能在同一地方售賣了。衛生局代表亦提及，只要人在街市環境暴露，接觸到雞隻的分泌物，就較容易受感染。野鳥不會在社區內感染，我們也有對野鳥作定期監察，也有呼籲市民不要去接觸野鳥。

現實中，也不能把所有野鳥消滅，因為野鳥是自然生態需要有的。雞隻本身有一個特性，能提供一個環境，為原本對人沒有致病性的病毒提供環境進行洗牌及突變，H7N9就是一個例子，經過H5N1和H9N2病毒在雞隻身上發生變化，進行病毒洗牌，產生出一種可以感染人及導致人死亡的病毒。這是病毒本身的事實，我們有責任令各位知道，科學家已發現它們之間的關係，不要認為現在未被感染，將來就不會被感染。

◇◇

市民意見：

在個人來説是支持冰鮮雞，因為自從上一次禽流感暴發後，家人已轉食冰鮮雞，所以説飲食習慣很難改變，其實這也不一定。本人轉食了冰鮮雞也有兩至三年，也沒有不習慣的情況。

另外，現在台灣、新加坡等地方已轉為冰鮮雞，既然鄰近地區也能實行，本人認為澳門也可以實行。那些國家也不是一開始就推行冰鮮雞，早在90年代或2000年左右才開始轉食用冰鮮雞，所以如果飲食習慣不能改變這點，本人並不太認同。

至於家禽業表示找到病源才作預防，這就已經太遲，而冰鮮雞就可以防範到這情況出現。冰鮮雞進入澳門前已作檢測，不會發生像剛剛一位市民提出的，雞隻已進入市場並已被市民食用後，才發現有禽流感的問題。現時提出以冰鮮雞取代活雞是最好及最實際的方法。

市民意見：

本人意見始終支持吃新鮮雞，因為在飯店所吃到的並不好吃，但如大勢所趨，政府一定要實施，作為市民也無法控制的。

◇◇

民政總署代表回應：

諮詢文本方是經過聽取多方面的意見，包括業界。事實上，政策的實行，由批發到零售均會有徹底的改變，對家禽從業員的生計帶來直接的影響，其可能需要面對轉型、轉業或者失業，也考慮到部分從業員年齡較長，從事此行業多年。因此，諮詢文本提出就政策實行為家禽業界提供協助或財政支援，希望盡量減少政策對業界所造成的影響。我們也明白市民需要時間去適應此模式，在諮詢期

中，希望市民可作廣泛的討論，使在維護公共衛生、平衡業界權益及公眾利益基礎上，製造出最好的措施。本人在之前所出席的諮詢會中，有部分市民對於此事是較冷漠的，在此感謝在座各位的踴躍發言。倘有任何意見可以幫助業界，歡迎於諮詢期內提出。

民政總署代表回應：

我們是有參考鄰近地區的經驗，例如，新加坡在90年已經開始食用冰鮮雞；台灣去年也實施了街市內不可售賣活雞，只售賣已屠宰的家禽；香港的情況與澳門不一樣，因為香港有家禽養殖業，而澳門沒有，且澳門是一個以旅遊業為主要發展方向的城市，所以更需要具有前瞻性，與香港的狀況未必相同。但同樣地每次發現禽流感都需要對家禽進行撲殺，停止供應一段時間，這無論對家禽業界或市民，不單造成供應不穩定的情況，而且存在一定風險。因此，我們都希望將風險下降，當然我們也不能做到零風險，但盡量減低風險是我們政策的目標。

◇◇

市民意見：

剛剛吳委員提到，現在澳門食用冰鮮雞的市民已佔大部分，冰鮮雞佔八成，活雞佔兩成，是否代表我們都要放棄那兩成呢？另外，就洗牌問題，到底有沒有確實地研究這兩年為何會產生H7N9？為什麼以前禽類不會把禽流感傳染給人類，為什麼這兩年會產生洗牌？

冰鮮雞好不好吃都是個人喜好，年輕人因工作關係，需要買冰鮮肉類及其他冰鮮食材。而有些家庭因為家景不好，需要政府資助，政府糧食庫提供冰鮮雞，他們就選擇冰鮮雞，這是環境因素影響。我們不去評論別人的飲食習慣，但本人注重於冰鮮雞的源頭註冊場是備用場，備用場不用經過檢查，只需要登記。現時活禽註冊場是有不停地檢驗，去篩選合資格的場地。即使本人不是從業員，亦希望有活雞供應。

市民意見：

人禽分隔零風險只是民署一廂情願，過分理想，不設實際以及與事實不符的想法。上場諮詢會中曾有官員提出實例，有一位醫生因為對面樓房是飼養雞隻而感染禽流感，請大家想想樓房附近有幾千人，但只有醫生一人感染的原因為何？是否因為家居環境差？其實只是因為個人體質，以及過分受保護，好像溫室中的花朵。到目前為止，長時間接觸雞的人(從業員)卻沒有得到過此病毒。澳門是個旅遊城市，以國內遊客為主，珠海居民在家中飼養雞隻只是平常事，倘他們感染禽流感病毒並成為帶菌者到訪澳門，便會把疫情傳開，將會帶來全城恐慌。

其他地區禁止活雞供應，是因為他們做不到澳門一向以來持之以久的嚴格監督和跟進，正因為其他地區沒有活雞供應，所以給澳門帶來一個新賣點，除了旅遊娛樂，現在多了一個新鮮雞作為吸引點，令澳門向多元化踏出多一步，建議可繼續有活雞售賣，加強監管，建議市民從自身做起，增強體質。

市民意見：

從在活禽輸澳的情況看，活禽輸澳的渠道是有嚴格監管，非常感謝國家檢疫局的相關人員、以及民署的努力，令到澳門市民吃到放心雞，是值得讚賞。但有兩個重要問題：第一，活雞的確有傳播病毒風險，特別禽流感變種的情況下，如何能做到人禽分隔呢？另外，居民是有選擇鮮活食品的權利。我們不是外國人，亞洲地區老人家要煲湯，難道要吃冰鮮雞？因此，要如何做好人雞分隔之

餘，又能令到澳門居民能吃到新鮮雞？在現在檢疫工作做得很好的情況下，是否有迫切性以冰鮮禽代替活禽？

廣州也有推行冰鮮雞，但不夠一個月時間就叫停了。因為家禽業負荷不了，銷量下跌，市民會找其他方法，例如到黑市買活雞。此時，業界提出用「光雞」的方式替代，即處理手法是在短時間內，在零至四度中運到市場售賣，銷售額回升至三成。所以業界都想要一絲的生存希望，現有的批發市場中不可以有中央屠宰，但新的批發市場是否有條件可以設立中央屠宰的設施，把「光雞」運輸到市場發售，但必須在數天內售賣食用。這樣活禽會繼續輸澳，只是在批發市場集中屠宰。

「光雞」不同於冰鮮雞及冰凍雞，但是一個好的選擇，希望民署能考慮。而街市也必須進行重新裝修、更新設備，讓從業員有生存空間，並待批發市場開始運作後才推行呢？

市民意見：

本人聽説許多市民都比較喜歡吃鮮雞，鮮雞味道比較鮮，而冰鮮雞味道不討好。雖然鮮雞比冰鮮雞貴，但市民還是選擇鮮雞。冰鮮雞有冰鮮雞的好處，鮮雞也有鮮雞的好處。鮮雞由養雞者從幼雞開始觀察，發現不健康就會處理掉，不會流出市場，所以是很安全的。建議不要一刀切，兩者並存，延長時間。

市民意見：

冰鮮雞雖然是為市民的健康著想，但在購買冰鮮雞時候，大家都不清楚是否健康的雞隻，但買活雞則可以清楚看到雞隻是否健康，而檢查員可以經常到市場監管。

市民意見：

冰鮮雞無法知道雞隻是否健康，也不知道已冰了多長時間。而且賣不完也會繼續冷藏。

◇◇

民政總署代表回應：

首先對剛剛一位市民提出病毒洗牌的問題作解釋，禽流感與流行性感冒病毒相似，會不斷轉變，是由不同的病毒特性去轉移位置成為新的病毒。無論H5N1或H7N9，都是經由H9N2這種本來是對人沒有害的病毒，但經過病毒的交換而有可能成為會感染人及動物的新病毒。例如，最近出現的全新病毒H5N6，對於雞來説是高致病性，目前已經有三例人類感染而導致死亡個案，這證明了只要有活雞在社區中，其體內可能帶有對人或禽都沒影響的病毒，如H9N2，但卻可提供部分基因片段去合成新病毒，這是防不勝防的。倘能做到人禽分隔，就不用擔心社區存在此類病毒，雖然其對人沒有害，但卻可以推波作浪。

其實「光雞」是我們所説的鮮宰雞，屠宰後立即到市場售賣，在濕度及細菌滋生的控制是沒有保障的。在食品安全方面亦是一個風險，屠體溫度高的情況下是有利於細菌繁殖，而冰鮮雞屠宰後冷藏於零至四度可以防止細菌滋生。

廣州的情況與我們不一樣，在主城區中已經實施禁售活禽，而在郊區及偏遠地區還未實施。因為主城區人口密集，爆發感染後果很嚴重。而澳門每一個地區都為主城區，人口密集，遊客人數比例

高，是否能承擔此風險？

民政總署代表回應：
在澳門新批發市場設立集中屠宰，生產過程都必需受到監管，在符合食品安全的情況，其所生產出來的都是冰鮮雞。運輸過程越短所保存的味道會越好，冰鮮雞屠宰後立即冷藏是可以保存其食用品質（鮮味道）。如果太長時間，會破壞肉品內的酶素，甜度會下降。

現時本署會定期到內地冰鮮禽供應場考察，這些場地距離不是很遠，今天生產的冰鮮禽，可於翌日或當天運送到澳門，但這亦視乎商業運作。現時內地是有完善的監管，進口澳門需出示衛生證明，在市場售賣也有受監管。

另外，有市民提及個人體質問題，現在都不斷鼓勵大家多運動，加強身體健康。但考慮到部分老人家或小孩未必有抗體，也不是長期接觸家禽，病毒亦不斷變異，未來對市民來說是存在一定威脅。專家學者認為進行人雞分隔對於弱者市民來說是有保障的，因為他們不是經常與活禽接觸，很難產生一定的抗體。這正正是我們政策推行的目的。

衛生局代表回應：
在街市買雞時，見到雞隻沒有流口水即是健康，這只是針對H5N1的狀況，因H5N1對雞是有致病性。但現在更大的風險是有些病毒對雞隻沒致病性，肉眼看是健康的，但人類接觸或曝露於其污染的環境，人類可能受到感染。

民政總署代表回應：
回顧2000年之前，本澳在離島有養雞場，但在各位的努力之下已得到解決，澳門直接由內地輸入活雞。至2005年，期間發生多次禽流感問題而需要對活雞進行撲殺，因而產生另一個政策，活雞不可於街市留置過夜，需每天清洗。直到現在，本署提出這個方案與各位討論及諮詢。作為一個負責任的政府，澳門是一個旅遊城市，韓國也是，但今年暑假因為一個傳染病，令整個韓國經濟大受打擊。

藉今次諮詢機會，一方面作互相交流，另一方面亦會把收集的資料交予學術人員研究。大家不用擔心一刀切問題，正如去年出現禽流感時，民署便不是諮詢大家，而是直接宣布明天開始沒有活禽供應，且國家亦不容許有影響澳門居民健康的狀況發生。現在是作出諮詢，一方面得到衛生局的支持向各位作介紹，另一方面，作為一個負責任政府，必須向各位解釋清楚所有狀況，使各位不需要擔心及恐慌。

◇◇

市民意見：
中央屠宰是否可行？

市民意見：
如果經過諮詢後，市民大都支持食用新鮮雞，政府決策將會如何？

市民意見：

為何本人強調於新的批發市場進行中央屠宰，一是人禽分隔，二是市民要有新鮮食品的選擇權利，此方式是可以兩者兼顧。另外，批發市場是屬於澳門的地方，本人相信檢疫問題、衛生問題已經為一個品牌，澳門居民相信澳門民署及衛生部門，對檢疫有信心，所以我們認同在澳門批發市場屠宰的雞。倘於內地進口冰鮮雞，市民是不會認同，因為市民不清楚其來源。

◇◇

民政總署代表回應：

其實中央屠宰場也是製作冰鮮雞，在符合衛生情況下，我們會監察其屠宰過程，以至其冷藏、包裝、出廠等，並需以冷藏車運往零售點。中央屠宰不是不可行，現在的冰鮮雞都是經過集中屠宰後運往零售點，惟於澳門設立屠宰場屠宰活雞，則澳門依然須要進口活雞，對於進口活雞是需作抽樣檢驗檢疫，即仍可能會出現停止活雞進口的情況。在澳門停止活雞供應時，內地可以作為補充供應，就如去年兩次停止活禽入口，共60多天，但當時市民並沒有受到影響，會食用冰鮮雞及急凍雞。

而剛才所表達只有兩成的活雞入口，是想表達現時市民接受冰鮮及急凍家禽，對市民不是太大的影響。我們亦關注到有部分市民對鮮雞的需求，但在保障公共衛生前提下，希望市民可以多明白政策內容，給予意見。政府保持開放態度聽取市民意見，當然也會以保障市民的健康為立場。我們有自己的立場，並非大多數市民贊成就會實行某種方案，必需要經過分析，因為市民可能未必清楚知道整個狀況，正如現時部分市民所發表的意見，並未了解到禽流感對各位的威脅程度。所以透過諮詢會，希望可向大家作介紹解釋及提供資訊。

◇◇

市民意見：

又是這句「民以食為鮮」，各位當然想吃新鮮食物。剛才徐處長説到冰鮮雞如何好，以及有能力作監管安全的措施，那為可不把之用於活雞監管上，一樣能在澳門做到。既然剛提到冰鮮雞在澳門已經十幾年了，那為何不維持現狀，大家各取所需，有些人喜歡吃新鮮，有些人喜歡吃冰鮮。本人喜歡吃新鮮雞，最擔心是下一代吃不到新鮮雞，新鮮雞是我們的飲食文化。

本人不是針對你們，或者本人説的話你們是不會理會的，但希望這個諮詢會是真的向市民諮詢，而不是要我們出來做表演。很多街坊都喜歡吃新鮮雞，你們説許多地方已流行吃冰鮮雞，那為甚麼香港還有新鮮雞賣？別人的監管安全措施做得很好，為什麼你們不去學習？既然醫學界擔心，為何醫學界不研究抗禽流感的藥。為甚麼要『斬腳趾避沙蟲』，剝削市民吃新鮮雞的權利。本人堅持吃新鮮雞，希望我們下一代有新鮮雞吃。

市民意見：

對於民政總署以冰鮮禽取代活禽供應這個提案，有些個人意見。首先，文本內提到，澳門鄰近地區爆發禽流感，但很多時禽流感的爆發並不一定是來自活禽，還有許多其他因素，亦取決於該地方的檢疫控制、禽肉食用習慣和市場清潔程度。這幾個方面，相信民政總署及公共衛生部門、以至各位市民的衛生意識都很好。因此，本人相信禽流感在澳門的風險不算高。

現在，廣東省部份地區和香港還有活禽和活禽的屠宰場，相信活禽在港澳人心中仍有一定的市場。除了傳統飲食文化之外，還有傳統節慶文化。因為過時過節到街市買活雞，頗能表達到傳統中國的過節文化。

另外，對於民政總署一向以來對活雞檢疫工作，個人認為是做得不錯的。對於禽流感爆發，只要能夠保持現行的檢疫工作，相信爆發的機會十分低。如果真的以冰鮮禽取代活禽供應，問題在於所有加工程序不在本澳進行，那又能如何監管在本澳以外進行的加工工序。這正是市民最擔心的問題。

根據文本內提到，本澳家禽業的從業者有255人，惟文本內並未提及如實行以冰鮮禽取代活禽供應後，業界從業員會得到甚麼幫助，這部分也是需考慮的因素。

最後，政府以市民的健康作考慮因素，提出以冰鮮禽取代活禽供應，本意是可取的。惟希望政府不要一刀切，立即以冰鮮禽全部取代活禽，可以以自然流失的方法。例如從業員因年紀大退休、或因沒有年輕人入行，以逐步減少家禽業的規模，並控制活禽的供應數量，本人相信已能大大減低禽流感的風險。本人覺得只要政府的衛生部門，包括民政總署、以及業界和市民之間能互相配合，相信可以維持冰鮮禽和活禽同時供應。即使是要用冰鮮禽取代活禽，但如果以一刀切的做法，將會造成頗大的影響，包括業界和市民的飲食習慣。

市民意見：

剛才民署代表已經解釋清楚冰鮮禽的好處，本人亦有出席第一場諮詢會，而今天是最後一場來發表意見，如有錯漏亦請包容。

今天，澳門家禽業商會和從業員家屬於報章刊登了聲明，表示有社團贊成以冰鮮禽取代活禽的意

見，業界質疑“他們又與家禽業有何種密切關係？對家禽業有何了解？亦不得而知。只是為響應民署而發聲”。首先，再次表示我們贊成以冰鮮禽取代活禽並非為響應民署而發聲，而針對業界以上的觀點，個人認為：

第一點是業界低估了居民的智慧及判定能力。

第二點是有少數人強詞奪理，對支持業界方面就大力鼓掌，但對支持以冰鮮雞取代活禽就點名表示批評，認為贊成者是為響應民署發聲，不是以理服人，而是恃勢凌人，確實令人反感。

第三點是，顛倒業界和居民的利益關係。各位需要明白，任何產品的推銷和出售，消費者是主要購買使用者和得益者。如果產品出現問題時，消費者也是最大的受害者。因此，為了保障廣大居民的身體健康，及不必要的資源浪費為準則，所以表示贊成。同時，建議政府制定措施，照顧業界轉型，制定退場機制。近年，港珠澳三地多次發生禽流感，兩地政府都十分重視，花費大量的人力、物力、財力去防止禽流感。近期出現的H7N9禽流感，澳門人口密集為世界之最，如果禽流感演變成為人傳人，將會對人類帶來災難性的惡果，希望各位對現實。

第四點是本人多次在活禽市場及超級市場內，對活禽、冰鮮禽及凍肉進行調查研究，增加了不少知識，多多少少都有些了解，我也發現了不小潛在影響居民身體健康的食品安全違規問題，已通知相關部門跟進。其實我們和業界有著相同的意願，就是如何做好食物安全監督，保障自己和他人的身體健康，我們堅持相信事實、講道理、求共識的解決問題，而不是矛盾製造者。

最近，我們留意到有關抗生素肉類的新聞，希望民署會重視此問題。民署或衛生部門應對進口、批發及零售的食物抽取檢驗，包括抗生素檢驗。

最後，為解決疑慮，建議可組織業界及市民參觀屠宰場。

◇◇

民政總署代表回應：

首先感謝剛才發表意見的各位市民，在這裡看到很多熟面口的朋友，因為你們也陪伴我們進行了三場公開諮詢會。有幾個情況本人先跟各位作解釋。諮詢期是從十一月一日至十二月三十號，為期六十天，今天是第三場諮詢會，其另外還有三場專場，是給團體及諮詢機構。另一方面，我們會透過學術團體進行問卷調查，從而得出一個數據的支持。再者，今天之後本署也接受各位從不同途徑的意見，不論是從電郵、電話、傳真，或是透過服務中心，也會有專人記錄各位的意見。

個人認為是次諮詢，各位都十分踴躍參與，不單只可以作為以冰鮮禽取代活禽的宣傳工作，也是作為科普的教育。感謝在座各位市民對食品安全的關注，本署亦希望能引起大家注意及討論食品安全問題，讓澳門市民及業界，包括餐廳和街市工作者了解處理食品的衛生條件，以使不會對人體造成傷害。

就今天以冰鮮禽取代活禽供應的專題諮詢會議，各位多次提及一刀切問題，在此再次表明不是一刀切。倘真是一刀切，就如剛才一開始所提及，在2014年，本人兩次經歷於深夜召開記者招待會，民

政總署不是諮詢各位，而是向各位宣佈因為禽流感而沒有活雞食用。當時得到很多業界朋友之間的幫忙和支持，在此十分感謝他們。在面對這類型傳染病危機時，我們要採取機制，每年秋季衛生部門都會組織各位注射流感疫苗，這是一個預防的措施，也是衛生部門提供給各位的福利。

另一部分，剛才有很多市民，特別是其中一位，對本署的文本也相當熟悉。其實文本除了是諮詢對以冰鮮禽取代活禽的意見，還有一個重點，就是希望大家發表一些意見，倘實行以冰鮮禽取代活禽工作時，業界最希望得到的是甚麼幫助，或是有何想法，這是文本內另一個重點，因此希望業界能多發表意見。

第四方面，回顧在2000年之前，在澳門（特別是離島）是有養飼雞的農場，當時亦因禽流感爆發的傳染病問題，得到業界的支持，減少養雞業規模。在2000年之後，澳門便沒有養雞業。當初大家也不是十分清楚禽流感傳播途徑及媒界，在經過科學家和專業人士的研究，本澳在2005年後，採取了更加嚴厲的措施， 就是活禽不能在街市留置過夜，以盡量減少活禽在社區留置的時間，減少與居民的接觸時間，從而減少傳染病爆發的機率。

剛才本署人員也有提及，由以前的H5N1至現在的H7N9，一般來說就是一種病毒，一旦人被感染後，超過百分之三十五死亡，所以澳門政府才會高度重視。就如半年前韓國發生中東呼吸綜合症的傳染病，整個韓國的經濟出現了十分大的下滑，相信這是各位不願意看到會出現的狀況。因此，我們提出諮詢，是希望透過這個機會，一方面作宣傳推廣，一方面能進行科普教育，讓各位更明白了解。

另一方面，本署也希望能聽取市民的意見，不論是正或反，只要是理性的表達，亦十分樂意地聽取。而每一場諮詢會，我們都有專門的同事、以及所邀請的科研單位及學者，在現場紀錄大家的意見。經綜合後做出一個相關的報告。

民政總署代表回應：

首先感謝各位對本署工作的認同。亦有市民認為現時禽流感風險不大，但禽流感由H5演變至現時的H7，H5會造成家禽死亡，而H7對家禽為低致病性，未必會致死，但卻可以引起人感染的問題。在檢驗檢疫工作上，以前只檢驗H5，近兩年因禽流感病毒的洗牌及演變，現在也有檢驗H7。由此可見，風險是會轉變的，而人雞分隔是可以降低風險，各位需要居安思危，風險是無法預計的，這正是為何會提出是次政策諮詢。

另外，是次除諮詢策政的實行外，亦會諮詢如何就政策實行對業界進行輔助。就有業界於報章提及以冰鮮禽取代活禽是否唯一方法，其實隨着禽流感的發展，我們會不斷改善預防措施，最有效就是將活禽遠離民居。而本澳與鄰近地區是有持續保持溝通，香港早前因驗出禽流感而停止內地活禽進口，內地如廣東、深圳、珠海都已實施集中屠宰，所以隨着時代演變，需有前瞻性地提出政策。

民政總署代表回應：

首先感謝大家對本署工作的認同。舉例說冰鮮家禽的進口檢疫工作，在產品進口前，需要申報和出示衛生證明，衛生證明可證明這些產品是經過系統的生產監管才可讓產品進入澳門市場，供澳門市民食用。剛才有市民反映，對於內地企業生產的產品，是如何進行監管。其實，衛生證明已給予我們相當大的信心。

再者，本署每一年都會定期到相關的生產點進行考察，例如剛過去的11月，就到了深圳及珠海的兩個冰鮮家禽加工場進行考察。倘日常檢驗檢疫工作，發現有異常情況，亦會聯絡內地監管部門到指定加工場進行了解。另外，有市民提及是否有檢驗肉類添加劑或抗生素的問題。其實在食安法生效後，對於肉類或動物內使用添加劑，尤其是藥物使用的部份，已作出了指引，顯示我們在食品安全和進口監管工作上，已不斷地進行優化及增加透明度，這能增加市民信心，業界在操作上亦更加清晰。當然進口工作上亦會作把關，而國際上也是需要在藥物上作出控制。例如：由飼養到供應變人食用的產品，會否對日後使用藥物是有影響等。希望各位市民不用擔心，在檢驗檢疫層面上持續認同本署的工作。

民政總署代表回應：

就家禽業支援方面的事宜，現時雞隻需在屠宰房內屠宰，屠宰過程產生大量蒸氣，屠宰房環境很熱，本人十分認同這工作是十分厭惡及辛苦。對於從事家禽業者來説，這是一份很辛苦及不容易的工作，對社會作出非常大的貢獻。本人經過出席多場諮詢會、以及對媒體推介政策時，亦曾有人反映街市現時免租，其不用繳税，為何我們會有此方案。

本署考慮到倘實施這個方案，事實上對家禽業界是有直接影響，本人與家禽業界的攤販相處多年，他們的年紀較大，考慮到這個情況，即使政府給予設施設備上的財政支援，其轉型亦有一定的難度，故此在文本中留有一定的空間，希望社會各界作討論。畢竟做法如何，這也涉及對公帑的合理使用。本人認為是需要幫助業界，現在是要討論一個方法令社會、攤販和政府都認同接受的方案。所以，藉着是次諮詢會，希望大家多發表意見。另外補充一點，倘政策未來落實推行，這將會對家禽業界造成很大的影響，我們是十分明白的，因此我們希望找到一個最佳和最有效的方法。

衛生局代表回應：

就剛剛一位市民提問醫學界在禽流感上的工作方面。其實對於預防傳染病最有效方法為接種疫苗。以往許多小兒麻痺症個案，現時個案已減少，正是因為為小孩接種相關疫苗。醫學界亦希望可以通過接種疫苗的方式預防疾病，惟製作疫苗需時可能長達幾十年，且需要經過大量試驗，確保安全才可於人體使用。禽鳥帶有的甲型流感病毒達十多種，且病毒時有改變，生產出來的疫苗亦未必能跟上病毒的變化。另外，禽流感病毒可能與人類流感病毒發生重組，或演變成致病率高之病毒。在未有有效預防人類感染禽流感的情況下，實施人禽分隔，減少接觸禽鳥或其污染的環境，為現時科學界認為最有效的方法。

◇◇◇

市民意見：

今天代表個人發言。剛才聽到專家和醫生們都説冰鮮雞的益處，雖然個人比較喜歡吃新鮮雞，但為了市民的健康，本人也認同政府實行這個措施。剛才鮑處長提到有監控期，會定期作檢查和抽樣，這樣他們便會在檢查前才進行清潔。最近，在報章上看到“殭屍肉”的報道，既然是有監管、有日期標示，內地亦有政府監管，不可能監管不好，但為何還會出現這種情況？為此，應能如何保障食品的保質期？既然政府關心市民，能否於澳門設立一個集體的中央屠宰場，監控屠宰的日期，令市民能在最短的時間內吃到冰鮮雞。雖然是冰鮮雞，但不是已屠宰太久，這樣口感也比較好。另外，業界人士亦可能因此有工作。由澳門政府進行監控，市民也比較放心。

市民意見：

本人代表自己意見發言。如果有活禽，第一個要做工作的是本澳的質檢部門，以及運輸工作，這是有一定壓力的。此外，澳門是世界上人口密度最高的城市，一旦爆發禽流感，後果是不堪設想。且近年澳門的經濟及生活習慣不斷改變，我們飲食的結構也應該有所改變。

還有，倘真的爆發禽流感，經濟將會受到很大的影響，自己的家人亦可能受到一定影響，這是我們不願意看到的狀況。本人覺得業界能與政府加強溝通，例如：政府在提供設備和資金援助這兩方面都能做得更好。這是本人的個人意見。

市民意見：

第一個問題是澳門政府是否有能力可以選擇地點，或者是最近澳門的地點，例如珠海、橫琴或灣仔等。如果地點與澳門距離近，冰鮮禽的運送時間相對也較短，相對也較安全。因為運送時可能會有許多情況出現，例如車輛出現問題、車內冰箱損壞等，禽肉的安全也會受到影響。

第二個問題是關於監管，剛才一位嘉賓提及定期考察，但本人不希望定期考察，因為定期考察會讓中央屠宰的人員在考察前先把地方清潔好，所以本人希望考察是不定期的，會進行突擊考察。因為本人曾於網上看到內地屠宰家禽的地方，會將屠體、內臟及毛等混雜置於地上，或者混有死雞和病雞，所以希望政府會進行突擊考察。

第三點，本人於香港電視台得悉一新式街市，其沒有活雞售賣，市民可通過一大螢幕看到雞隻並進行選購，價錢就在雞隻的腳上，一旦選擇後，大概15分鐘，所選擇的雞隻在另一地點處理後便會送到街市，再交到市民手上，這樣就能有新鮮雞吃。

市民意見：

我們希望從幾方面作講解。首先是業界方面，澳門作為旅遊城市，亦看到近期南韓的事件對整體經濟有十分大的影響，剛才亦有醫生提到現今的病毒不停變種，不是一定有藥物能夠即時處理，我們必需要衡量是否能承受此風險。但我們更關注的是業界人士的將來，雖然他們較為年長，但畢竟可能還有十多年的生涯，他們亦需要生活，政府會否與社團或勞工局合作，提供相關的培訓工作，協助他們轉型。本人亦十分認同剛才有一位女士提到在較接近澳門的地方屠宰。

就宣傳單張的部分，我認為可以把剛才簡報上如何分別新鮮、冰鮮及急凍雞的展示圖置於宣傳單張內，遠比宣傳單張內的文字解釋得更清楚。因為宣傳單張內無法突顯冰鮮雞的保鮮期是三到五日，而急凍雞的保鮮期是數月至一年。這些資訊本也是從這場諮詢會才學懂的。即使我們年紀較輕，進食時亦能分辨冰鮮雞和新鮮雞，所以宣傳單張如可以清楚地說明冰鮮雞和新鮮雞的分別，就不會造成市民誤會他們將來只能吃到不好吃的冰鮮雞。本人十分認同在鄰近澳門的地方進行屠宰，這或許可使現時的令從業員能優先參與其中，讓他們從事的工種和服務能有一定的連貫性。

另外，居民亦關注政府的監管問題。雖然政府是有巡查及監控，但如何確保冷鮮禽有清晰標示生產日期？又會否出現將冰鮮變成急凍再繼續售賣？冰鮮及急凍的食用期限差距甚廣，我們不是專家，單從食用可能無法分別出來。政府在食物的監管方面要做得更好，好讓市民在消費時，能清楚知道是在購買冰鮮雞還是急凍雞。同時，也需監管售賣環境。因為現時在某些超市，一些存放冰鮮肉的

凍櫃是沒有全密封的，有一些是開放式的，假設存放的凍櫃損壞或急凍性不足時，會出現有血水等情況。若實行政策措施，民署也需對這些情況進行監管，完善硬件措施，這樣才會對雙方公平。既然出發點是對全澳市民和遊客在各方面就食物安全作保障，應該對街市和超市兩方面同樣監管。這是本人的個人意見。

◇◇

民政總署代表回應：

剛剛有市民所提到，其實不但是市民在學習，本人也在學習，也需經過學習才認識何謂鮮宰、冰鮮和急凍禽。本署在宣傳推廣方面是需要改進的，亦希望各位可以明白到急凍、冰鮮和鮮宰禽之間的分別。剛才也有一個不錯的建議，可與同事商量是否需舉辦一個廚藝比賽，在諮詢會後讓大家試食，看看能否分辨冰鮮、新鮮或急凍雞。本人也曾嘗試，還是無法分辨，但相信在座有很多資深的朋友是可以分辨得到。此外，亦帶出一個重要的問題，市民是非常關注的食品安全和食品監測。除了諮詢外，市民亦可向本署反映一些衛生相關的情況，以免市民購買了受污染的鮮活食品。

民政總署代表回應：

任何情況下冰鮮產品都需要在零至四度下保溫，冰鮮產品的運輸車輛需向民政總署報備，車輛需有溫度記錄儀，車箱冷凍需到位，才可讓其運輸冰鮮禽到澳門。在進口澳門時，除了檢視衛生證外，也需檢查運輸車輛的溫度記錄儀，以檢視運輸期間車箱溫度是否有異常。當發現有問題時，是不會讓產品進入市場。在零售市場銷售冰鮮產品方面，日常巡查工作亦會檢視零售點會否出現冰鮮產品經冷凍，變成急凍產品出售，這是絕不容許的情況。本署曾經發現違規的分銷商，扣留及銷毀大概四噸的產品。亦就一些零售點發現的問題作出跟進處理。本署是會進行日常監管，以確保市民購買的產品有一定的保障。零售冰鮮產品是需要向本署申請牌照。在申請牌照時，必需提交營運計劃及其硬件配套，在此基礎上，本署再衡量是否發出牌照。一旦獲發牌照，其日常運作需按照申請牌照時所提交的營運計劃進行。本署如在監管上發現其有任何變更，是不容許的，並會要求其按照原本的營運計劃來進行。

另外，剛剛有市民擔心在考察前，屠宰場會預先將場所整理乾淨的問題。考察的意義在於與內地的監管部門保持緊密聯繫，只要場所得悉需接受考察，或多或少會在營運上作輕微的調整，以便讓我們可以清楚觀察。惟這樣並不會影響到我們的考察，以及日常監管。在日常監管上，除衛生證外，亦會作抽檢，檢查其進口狀況、細菌指數、存放方式等，如有異常，亦會作出跟進。

至於能不能進行突擊檢查，因為涉及雙方的監管部門，而我們需相信部門的監管力度。在考察時，會檢視場所之前的紀錄，並會與員工進行交談，在交談上亦可以知道場所平日是否按照所觀察到的方式營運。如果只與官員交談，當然可以得到很正式的答案，但透過與不同員工交談，定能發現其日常習慣方式為何。因此，日常的監察是重要，考察亦同樣重要，希望各位市民理解。產品由生產、以至運輸進口至澳門檢驗檢疫、甚至零售市場的發牌及日常監管，這是一條龍式的監管。例如，在零售場所售賣產品未有經本署檢驗檢疫的產品，本署是會進行追查。因此，希望市民對本署的監管有信心。

民政總署代表回應：

現在介紹鄰近地區如新加坡、內地及台灣方面的經驗，從而讓各位知道更多攤販的支援工作。例如：以廣州市為例，業界轉型會得到政府在設備(如冰櫃)方面的資助。其實，一個冰櫃價錢亦十分昂貴，且攤位本身須作其他硬件配套，如拆卸重鋪，以安排放置營運設備。另外，鄰近地區攤位是需要租金，當攤位重整加入冰櫃後，其所佔用的面積會比以前少，相對租金也會下降。如果攤販願意轉型或轉行，本署會與勞工局聯繫，提供有關方面的職能培訓。現時勞工事務局每一季都會舉辦不同的課程，市民參與會得到金錢上的補助。如攤販有需要，這方面政府是責無旁貸的。當然還有其他探討的空間，希望市民可提供更多意見。

民政總署代表回應：

對於有市民建議集中屠宰，或於鄰近澳門之地區輸入冰鮮禽的問題。其實現時冰鮮雞是來自深圳、珠海、廣東等地，與澳門鄰近。另外，就中央屠宰之意見，剛剛市民亦提到澳門是一個人口密集的地方，旅遊點繁多，澳門點與點之間的距離亦很接近。而內地一些規定，若有禽流感發生，13公里以內是一個控制範圍。倘於在澳要找一個遠離人口及空曠的地點是比較困難。而本年初本署亦諮詢了業界和專業公共衛生醫生及學者，其意見已置於諮詢文本內。此政策亦是經諮詢及綜合考慮後，才提出可行性較大及切合澳門實際情況的政策方案。

亦有市民關心長途運輸的問題。其實現時澳門所有食品都是依靠進口，鮮活食品所佔的比率不是太高，最大的市場是急凍食物，這都需要經過長途運輸。本署除了檢視衛生證以外，亦會進行抽檢，抽查的項目亦包含微生物。因此，現時是有完善的檢驗檢疫制度。

◇◇

市民意見：

業界已於今天發出聲明。今天本人集合了幾場諮詢會所得的意見。第一，自從諮詢文本推出，到諮詢會結束期間，政府每一次都表明沒有既定的立場，沒有一刀切的政策，但我們看起來卻非如此，在第二場諮詢會中有市民提出，倘大部份市民都希望有活雞吃，那政府會怎樣處決？當時吳委員毫不考慮回答政府本身有既定立場，不是市民喜歡怎樣就怎樣。當時大家也聽到的。這表示政府已經決定了，只不過是將結果告訴市民，各位沒有這種感覺嗎？市民根本沒有能力與政府抗爭，政府有的是人力、財力和資源，甚至有在座各位有學識的人士，都是無法比得上的。

接着，如果既沒有民意，又沒有被大多數認同的話，那麼諮詢會的意義還存在嗎？另外，諮詢會表示對業界的援助方案，是很空泛的。業界、市民、團體都支持這幾場諮詢會，更是因為想知道怎樣解決業界人士所面對的問題，但在諮詢會當中沒有詳細說明。就如一個發展商希望重建，但因為時間緊迫，讓住客全都搬出來，先進行拆卸，以後才討論賠償等事情，這是沒有道理的，這樣你會贊成嗎？不要怪業界有這麼強烈的反對聲音和急躁。

第三個問題是，經過三場的諮詢會，得出來的學術資料、報告全是由民政總署自行負責的，自己作一個報告，作一個了結。這個認受性，全澳市民會不會接受？會不會認同？會不會懷疑？

第四點是，是否當180天完成諮詢報告後，便會將諮詢期間所得的一切資料公佈。

市民意見：

本人是一名雞販，在官員面前，市民是唯唯是諾，必恭必敬，不敢有猜疑。但面對生意倒閉，生活面臨困境，在這情況之下，不能不把意見說出來，若果有對不起的地方，敬請原諒。

在一個陽光政府的衛生部門，一舉一動都代表著澳門政府的尊嚴和職責，但民政總署在這幾次諮詢會的表現，所說的全都是不盡不實，充滿言語藝術，預設立場，故意破壞澳門百年來的傳統飲食文化。如果按照民署這個討論，是防患於未然，但防患未然與杞人憂天只是一線之隔，如果按照這個論據，要避免患病的話，就應把人體的器官都全部切掉，前列腺、乳腺全部切掉。如果有空氣污染的話，我們就不應出門口。不要假借諮詢，假借民意，打壓民心。

第二點是，就香港與澳門的分別。香港雞苗、藥品和監察系統，與現時供澳活雞註冊場是一樣的，現在說不引入活雞，是不是對內地的監察系統沒有信心？如果對澳門不利，本人相信中央政府不會坐視不理。剛才一位嘉賓提到，澳門的活雞佔小數，只有20%，那澳門活雞、活豬、活牛等佔澳門多少？還有一個問題關於冰鮮雞的排酸，排酸是屠宰後放膠袋內才排酸，還是放入冰箱後才排酸，要多少時間？由雞隻宰後，再從內地來到澳門，經檢疫部門檢查，再到批發及街市零售，你們知否這最少要十八個小時。台灣的做法，由雞隻屠宰再運至街市只需六小時，你們可以查一下。請不要用專家的意見壓倒小市民的民意。不要侮辱澳門小市民的智慧。如果冰鮮雞是好吃的話，新鮮雞早就被淘汰。

市民意見：

作為一位學生，代表個人發言，個人是十分支持冰鮮雞的推行。因為家裡是食用冰鮮雞的，個人來說是十分少到街市購買新鮮雞。個人覺得用冰鮮雞煲湯味道也一樣，口感差別不是特別大。預防勝於治療是十分重要的，若果人體沒了一個器官可能會致命，但如果只是犧牲口味，個人認為是值得推行的。安全是更重要，不能為口味而犧牲性命。如剛才一位醫生提到，H5是在雞隻上傳染，H7是會在人體上傳染的，倘人傳人將會產生很大的影響。各位應該要知道，病毒的傳播是很快的，會以爆炸性上升，所以病毒是必要預防的。預防勝於治療，沒可能為了一隻雞而影響健康安危。

再者，本人也明白到此措施會影響業界，如剛才有一位市民提到，文本內這部分是較空泛，希望這幾場諮詢會後，政府會收集各位意見，再作出幫助業界的措施。此外，冰鮮雞或許可為青年人提供創業機會。

市民意見：

本人是一般市民。今天看了一個報導，個人覺得都說得不錯，民署為了市民的健康也做了很多工作，檢疫工作也做得很不錯，但相對來說本人也比較喜歡吃新鮮雞。

市民意見：

本人是代表中華新青年協會。在這三場諮詢會中，本人參加了兩場。其實，各位現在是討論公共衛生的問題，就口感問題，相信大家都比較喜歡吃新鮮雞，但當談到公共衛生這方面，相信應在另一層次思考。病菌跟病毒是不同的，現在是關於預防禽流感。另外，就推行人禽分離方面，在澳門很難實行中央屠宰，但需注意監督問題，不知道將來民署有沒有可能派員長駐內地，這可能比定期檢查更加好。再者，大家最擔心的就是業界方面，若果真的要推行這政策，在支援和援助方面又應該

如何做、會否有補償等問題？這將要公開和公平地讓市民，特別是讓業界知道和明白，這正就是諮詢會的目的，好讓各位能多提意見，民署亦要與業界多溝通。個人來說，本人是十分認同推行冰鮮雞，因為本人認為預防勝於治療。

◇◇

民政總署代表回應：

感謝各位多次參與我們的諮詢會，支持我們這次諮詢的工作，諮詢的工作就是要把情況告訴各位。如有預設立場，就會如去年發生禽流感，民政總署是出來宣佈，通知大家會進行撲殺及暫停活雞供應，而不是諮詢。本人多次表明不是一刀切，因而才會有這幾場諮詢會，來收集大家的意見。坦白說，去年發生禽流感事件，亦有與業界作溝通，也由於得到他們的鼎力支持，在危機出現時，得到業界的合作，使傳染病的風險降到最低。

另一方面，希望再次表明，本署是明白到業界的擔心和顧慮，所以諮詢文本都有提出這方面的問題，希望廣大市民能提供意見。剛才有市民提到，民署將來應多與街市業者討論，如何改變街市模式吸引年青新一代願意到街市，如何改善現在傳統比較濕滑的街市成為一個較乾爽的環境，有更多貨品銷售，令更多新一代的朋友到街市購物，加強街市的活力。我們也曾與業界討論，了解能否延長街市的營業時間，但這涉及到人力資源的問題，從而引致街市能不能引入外勞這個問題，這將會是一個更敏感的問題。

我們今天也看到業界在報章上發表的意見，我們也會收到不同業界朋友的意見，可能市民剛才沒有留意到本人所提到，是次諮詢是有民署的同事、專家同事、研究的團隊、以及學者的團隊在場，會把各位的意見記錄下來，整合成一個相關的文本報告公佈。也有相關的問卷調查，相信有些也有被抽到做問卷調查，所以再次回答，我們是真諮詢，而不是一刀切。

好與不好的意見，本署也會願意接受，但當發生危機時，我們就應與業界，手牽手一齊去面對，那時就亦需要我們醫生和醫護界的朋友去解決危機了。各位若果記得兩星期前本人參與立法會的辯論，當中有一個醫護界資深的醫生，亦在公眾場合表態他本人是比較喜歡吃新鮮雞，但站在醫護界的立場，他贊成以冰鮮禽取代活禽，以減低傳染病的傳播。所以本人再次重新說一次，我們諮詢會是希望了解更多市民的意見，透過交流，令到各位了解更多關於冰鮮禽和活家禽。

民政總署代表回應：

如果我們真的有預設立場，不尊重民意的話，就不會舉辦多場的諮詢會。市民有很多不同的意見，剛才也有市民提到，澳門是一個人口非常密集的地方，有人支持，也有人反對，不同市民發表不同的聲音。當然政策內容和未來的實踐未能滿足每一位市民的期望，但我們是以公共衛生考慮為先要因素，這也是政府應該要有的立場。當然我們也會聽取市民的意見，希望在實行的過程中，能讓市民明白到當中的道理，知道這個過程將會是十分艱難，但希望在過程中能慢慢地把問題解決。我們需要平衡反對和贊成的聲音，找出一個平衡點，達到合情合理。

民政總署代表回應：

就雞隻排酸問題，簡單來說，動物被屠宰後，肌肉內酵素不會即時消失，會繼續發揮作用，需要一段時間才會完全排出，所以肌肉被屠宰的時候會處於強直狀態，像抽筋一樣，需要時間把酵素分解

後才回復肉質正常多汁。補充一點，我們應該相信科學，現在獸醫界和動物界都顯示，禽流感的病毒在禽類中不斷改變及加強，現在所採取的檢疫速度是跟不上病毒的變化速度，所以國家才推出新的辦法，主要減少雞農的損失。發生一次禽流感，對活禽進行撲殺，都會造成很大的損失。這個損失對於個人和國家來説都是很大。基於病毒的本身，人類已經沒有辦法作良好控制的情況下，所以才採取這個有效的方法，這是科學家建議的有效處理方法，而不是我們空説的。

民政總署代表回應：

或許我們身邊也有朋友鄰居是從事這個行業，由於整個援助計劃將涉及公帑，而公帑是否合運用，我們都希望給予大家多一點空間來討論。現在還有二十天，希望業界和市民能提出多一點意見如何幫助業界。

◇◇◇

市民意見：

對於家庭主婦來説，冰鮮雞是不受歡迎的，但我們必須接受。冰鮮雞在街市屠宰會否比較安全？冰鮮雞的屠宰地點市民不清楚，如果從內地輸入冰鮮雞或急凍雞是更不安全及沒有保障。而各位想吃得健康點，冰鮮街是否可提供清晰日期期限給市民參考。

本人明白街市內的衛生問題，但街外的衛生問題也要好好處理。 因此，不只是家禽的問題，應該多方面注意衛生監管，以及貨品監管等問題。市民都是聽取政府的意見，最重要是安全，所以希望政府多加注意監管問題。

市民意見：

本人為家庭主婦，因此較關心家禽食品衛生問題。剛才民署已介紹了活雞及冰鮮雞的分別。但除了要照顧大家的安全感之外，口感也非常之重要，畢竟大家一直食用新鮮雞，大家都能分辨出冰鮮雞及新鮮雞的口感差別。新鮮雞的保存期比較短，但本人相信市民都會即買即吃，不會放幾天才吃。另外，傳統節日如拜神，都希望用新鮮雞，這是一個文化傳統，希望可保留。

活禽的風險大，倘旅客是先吃了帶有禽流感的雞隻，然後才入境，這亦是傳入風險。因此，並非沒有新鮮雞進口，感染禽流感的機會便會有所下降。在抽樣調查方面也不是百分百的抽檢，將來進口的冰鮮雞是否可以每隻都檢驗？還是只是抽檢？另外，文本中提及風險的高低差別到底是什麼？有沒有本澳家禽業界感染禽流感的數值統計可提供？這都可以讓市民作參考，提高安全意識。

另外，是否有雙贏的方案？讓居民有更多選擇，循序漸進，先讓市場上同時售賣冰鮮雞及新鮮雞，讓大家先習慣。同時，亦關注如果沒有新鮮雞，業界的生存空間如何？

市民意見：

應循序漸進，兩者都可以買到，可讓市民更容易接受。年輕人覺得沒有所謂，但年長一輩都反對。本人亦認為新鮮雞較好。

◇◇

民政總署代表回應：

就提及街市衛生問題，其實90年代，新加坡已經禁止售賣活禽，開始食用冰鮮雞，當時沒亦沒有人類感染禽流感病例，而香港於97年則發生首宗病例。為什麼新加坡前瞻性去實行此政策，正是因為街市環境衛生狀況的問題。而禽鳥在運輸時會排泄，帶病禽鳥的糞便及分泌會傳染疾病。本澳在街市運作已作不斷改善，例如：下環街市賣魚的攤檔也有重新整理。

另外，在內地進口本澳的冰鮮雞是經過檢驗及監管，而內地也有兩種監管制度，倘為禽肉為出口，是需要有准照才可以加工生產，此與內銷有不同監管制度。

就拜神方面，冰鮮雞也是有頭有腳的，而且很多市民也選擇用冰鮮雞來拜神。現時活禽佔市場進口比率兩成，八成為冰鮮雞和急凍雞。倘市場上對內臟有需求，將來亦應該可以提供。就食用習慣方面，於2001年水禽出現H5N1的問題，禽流感經水禽傳染給雞後，會洗牌再傳染給人類，因此當時已停止進口活水禽。當時市民亦有憂慮，但現時市民也食用了冰鮮鴨多年，相信飲食習慣及烹調技

術是很重要的。

如何配合公共衛生的基礎下達到雙贏，是要選擇一個最好的方法。在業界生存空間上，文本亦提出諮詢如何協助及支援業界，具體亦希望各位多提出意見。

民政總署代表回應：

對於活家禽和冰鮮禽的風險差別問題，其實在進口的考量上是有差別的。在進口活禽方面，需考量疫病控制及食品衛生問題控制。進口冰鮮家禽則只是考量食品衛生的控制。因為病毒會於活家禽繁殖及傳播，所以在沒有活禽的情況下，病毒傳播的風險會大大降低，這是因為病毒不會於沒有生命的屠體上繁殖。所有的進口食品都需於關口實行所有控制措施，如冰鮮家禽進口是需要出示衛生證明（即使是國內或國外），以確保由飼養到生產過程都有監管。由內地運輸到本澳的過程亦有監控，冰鮮雞的運輸車輛是需要向民署登記，需配備溫度記錄儀，確保運輸過程保持在零至四度，以確保食品衛生。如有溫度紀錄有不齊全的情況，是不會讓產品進入市場。

在銷售方面，需預先向本署申請牌照，申請時需交代硬件配置及營運計劃，在審批後才獲發牌。本署亦會定期巡查場所是否根據其所提交的營運計劃運作，也會檢查環境衛生及抽樣檢查，而微生物指數亦可反映產品的保存狀況。除了依靠衛生證明之外，本署亦會要求視察加工場的情況，觀察其有否根據應有程序進行。

在把關上是很難百分之百完善，但我們可以加大力度。而且因為在生產上不是我們親自去監督，所以我們在進口把關上花不少功夫。而各位在購買食品時，遇到食品保障上的問題，必需跟我們聯繫，以幫助我們作市場監督。

衛生局代表回應：

就禽流感會否經由內地遊客感染後帶來澳門的問題。其實目前人類感染禽流感主要是從禽鳥傳染的，暫時沒有明確證據證明人傳人。內地為什麼需加大力度推動冰鮮禽及關閉活禽市場，最重要的原因是擔心禽流感演變成人傳人。本來禽流感病毒只感染禽鳥、但現在已有禽感染人的案例，而禽流感病毒會變異，或與人的流感病毒結合，變成新的病毒，這或對人是高致病性的。

於2009年的全球流感大流行，當時是因為豬流感病毒與人流感病毒結合，使病毒較易感染人。因此，倘現時不作控制，病毒產生變異，後果可能不堪設想。而且病毒傳播速度很快，加上國際交流頻繁，只要一個地方發生疫病，就有可能令其他地區受感染。

另外，禽流感是否很可怕？家禽從業員在接觸禽鳥時候，是否會感染？過往H5N1其實是家農感染比較多，一些內地的研究發現家農及家禽從業員雖然沒有發病，但存在抗體。意思就是說他們是有感染過的。但H7N9出現了兩年多，內地做了許多研究，並沒有發現家禽業從業員有抗體，所以他們只是未出現感染而已，但依然有這風險。其實只要是去街市，而其時抵抗力差或有慢性病的人接觸到禽流感病毒就會容易感染，風險永遠都存在。

◇◇

市民意見：

超市現在所賣的冰鮮雞是否等於我們未來所吃的冰鮮雞？因為現在超市所賣的冰鮮雞不好吃。冰鮮雞都是保存三至五日，但是必然會有賣不完的，賣不完會如何處理？會不會重新包裝後發售？因為本人曾經發現有超市把標籤更換後再發售。

市民意見：

本人支持冰鮮雞，但各位都非常關注食品安全問題，民署是否會監管？冰鮮雞的來源地及檢疫方面如何讓市民放心？另外，就是來澳後分配到商店後有冰箱冷藏，而未來街市售賣冰鮮的配置如何？需要解凍多長時間才發售？過了什麼時候不能售賣？

市民意見：

運輸過程中，炎炎夏日把食品運送到超市內，本人就曾看到中午十二時，運送冰鮮雞的車卸貨後，把冰鮮雞放在地上，政府如何監管？

◇◇◇

民政總署代表回應：

本澳已經進口冰鮮雞十年有多，這十年來的監管只有增多，而不曾減少，因為多了超市賣冰鮮雞。當然各位所表達的意見都為支持食用新鮮雞，大家都擔心冰鮮雞的食用品質。但我們是不容許商家把冰鮮肉轉變成急凍肉售賣，如果發現因為快到期而放在急凍櫃中售賣，是會受到處罰。在批發中發現此情況，會立即處理掉。就好像近期在一個分銷商倉庫中發現將冰鮮禽變成急凍，本署便即時將4噸左右的冰鮮禽處理銷毀。在零售市場上，不只是冰鮮禽，冰鮮產品都必須在零至四度保存，不容許變為急凍。而澳門是有法例去保障市民在消費的時候，倘賣家有造假或意圖在標籤上欺騙消費者，是會作監控。

而在運送途中，冰車的溫度要合格。民署除了發牌部門或入口檢驗檢疫，還有食安部門，都有向市民及營運商宣傳注意食物衛生維護。倘巡查員發現有不當行為，如過了銷售時間，或抽檢發現細菌指數超標，反映其保存狀況不佳，我們都會去調查是那個步驟出現問題。監控在入口面做會，在零售面也會做，倘發現其中有問題，我們都會關注。當然不能確保到所有行業上的處理行為都正確，但我們會在多方面多加改善。

民政總署代表回應：

希望大家在日常發現不當手法，請提供詳細資料、時間、日期、地點等。可以透過電話、電郵及表格等方式向我們反映。

◇◇◇

市民意見：

有日本料理，如三文魚，包裝上不注意衛生，用電單車運送到餐廳，這是不衛生的情況。就像剛才那位市民所說，凍肉在運送途中不衛生，有部分都用電單車運送，所以對我們的生命造成很大的威脅。凍肉解凍後又再冷藏，再煮給我們吃，有些凍肉店更把過期凍肉加以調味就賣出，這是非常危險。

◇◇◇

民政總署代表回應：

市民的投訴我們都會處理，而且有一個機制，亦會回應每一個投訴，處理後再回應大家，同事都會跟進，但是大家需提供清楚的資料，將具體情況告訴我們，如地點、時間、什麼物品等。我們十分關注食品安全，亦會有巡查指引及機制，但一定也會有人違規的，食安中心不足100人，澳門有很多餐廳，可能未必能夠監察全部所有違規狀況，所以我們強調合作。我們會巡查，會給予指引，希望能阻止此事發生，這是我們的機制。但這是否就沒有人違規？我想跟大家說是一定有的，並不是我們有此機制就沒有人違規，就如我們有很多警察，但依然有罪案。但我們也會堅持做的。

剛才有朋友說冰鮮禽，街市也有冰鮮禽售賣，但日期是打印上去的，不是貼上去的，所以也不容易更換。希望大家如發現問題，多點跟我們聯絡。

Anexo II

OPINIÕES RECOLHIDAS PELOS VÁRIOS MEIOS

Dia de reflexão	Autor de opinião	Conteúdo de opinião
2015年11月6日	市民	反對本澳以冰鮮禽取代活禽供應，指鄰埠香港人口逾七百萬人，但仍能輸入活禽供應市面，反之本澳人口較少，活禽需求數量亦不多。此外，指冰鮮禽往往添加防腐劑，不利市民健康。再者，中國傳統習俗喜愛於各時節配以鮮雞祭祀，故認為本澳不應以冰鮮禽作取代。
2015年11月8日	市民	反對「以冰鮮禽取代活禽供應」計劃，擔心影響從業員生計及經處理禽畜過程中會加入防腐劑，危害市民健康。
2015年11月10日	市民	事主表示贊成「以冰鮮禽取代活禽供應」，以減低市民感染病菌。
2015年11月10日	市民	事主表示反對「以冰鮮禽取代活禽供應」，強調市民歷年來習慣食用新鮮家禽，故提出反對意見。 註：事主以不懂寫字為由拒絕以信函提出意見。
2015年11月11日	市民	事主表示贊成「以冰鮮禽取代活禽供應」，認為處理速度較活禽快、衛生及可靠，不會因為偶發疫情而暫停雞肉供應。
2015年11月11日	市民	事主個人表示贊成「以冰鮮禽取代活禽供應」，指外界有部份提出反對聲音，原因是不了解國內屠房之處理手法，建議當局組織業界及市民親身到國內屠房視察環境。另外，亦希望當局將視察團過程拍成短片，對公眾宣傳，以釋憂慮。
2015年11月12日	市民	事主表示反對「以冰鮮禽取代活禽供應」，擔心影響從業員生計，同時，政府不對有關從業員作出賠償基於街市免租理由，對業界並不公道，指出免租是政府決定，並非租戶，令事主深感不滿。
2015年11月12日	市民	事主表示反對本署推行「以冰鮮禽取代活禽供應」之諮詢計劃，指本署是「假諮詢」，並非真正聆聽及接受市民或業界人士之訴求及建議。
2015年11月16日	市民	事主反對「以冰鮮禽取代活禽供應」計劃，內容如下： 1) 擔心影響從業員生計； 2) 經處理禽畜過程中會加入防腐劑，擔心用死雞代替冰鮮禽。
2015年11月23日	市民	事主反對「以冰鮮禽取代活禽供應」計劃，內容如下： 1) 「鮮雞」較「冰鮮雞」鮮味； 2) 希望保留現有措施，讓市民自行選擇「鮮雞」和「冰鮮雞」。
2015年11月24日	市民	事主反對「以冰鮮禽取代活禽供應」計劃，內容如下： 1) 認為冰鮮雞無法保證沒有病毒，認為新鮮雞可能還較為安全； 2) 新鮮雞有藥療功效而冰鮮雞無法代替。

Dia de reflexão	Autor de opinião	Conteúdo de opinião
2015年11月24日	市民	事主反對「以冰鮮禽取代活禽供應」計劃，內容如下： 1)認為不可以沒有活雞，即認為應維持現況不變。
2015年11月27日	市民	事主反對「以冰鮮禽取代活禽供應」計劃，內容如下： 1) 認為「假諮詢」； 2) 經處理禽畜過程中會加入防腐劑； 3) 包盒上的食用日期可隨意更改。
2015年11月27日	市民	事主反對「以冰鮮禽取代活禽供應」計劃，內容如下： 1) 認為「假諮詢」； 2) 建議推行「中央屠宰」； 3) 要求加強宣傳，避免公眾誤會民署只提出「食用內地冰鮮雞」或「原定宰雞」兩個方案供市民選擇。
2015年11月30日	市民	事主反對「以冰鮮禽取代活禽供應」計劃，內容如下： 1) 認為現時活雞不過夜的做法已可有效減低細菌爆發風險； 2) 鄰埠多次出現禽流感個案至今仍有活雞供應，反而澳門從未發生過卻要這樣做； 3) 產婦須進食活雞補身，倘若以冰鮮雞代替，變相迫使市民到內地購買後偷運回澳。
2015年11月30日	市民	事主反對「以冰鮮禽取代活禽供應」計劃，內容如下： 1) 認為「假諮詢」； 2) 建議推行「中央屠宰」； 3) 要求加強宣傳，避免公眾誤會民署只提出「食用內地冰鮮雞」或「原定宰雞」兩個方案供市民選擇。
2015年11月30日	市民	事主表示同意「以冰鮮禽取代活禽供應」計劃，但建議本署推出於本澳進行「中央屠宰」，避免在大陸屠宰後運到澳門，因對大陸的屠宰場沒有信心，擔心會混入有問題的雞隻。
2015年11月30日	市民	事主反對「以冰鮮禽取代活禽供應」計劃，內容如下： 1) 廣東人習慣食用鮮雞，比冰鮮雞有鮮味； 2) 希望保留現有措施，讓市民自行選擇「鮮雞」和「冰鮮雞」。
2015年11月30日	市民	事主反對本澳以冰鮮禽取代活禽供應。
2015年12月1日	市民	事主反對「以冰鮮禽取代活禽供應」計劃，內容如下： 1) 認為「假諮詢」； 2) 經處理禽畜過程中會加入防腐劑； 3) 扼殺市民選擇權利。

Dia de reflexão	Autor de opinião	Conteúdo de opinião
2015年12月2日	市民	事主反對「以冰鮮禽取代活禽供應」計劃，內容如下： 1) 表示家人較為喜愛食用新鮮肉類； 2) 新鮮肉類仍具市場需要。
2015年12月2日	市民	事主反對「以冰鮮禽取代活禽供應」計劃，內容如下： 1) 表示家人較為喜愛食用新鮮肉類； 2) 新鮮肉類較為有營養。
2015年12月14日	市民	事主反對「以冰鮮禽取代活禽供應」計劃，內容如下： 1) 認為食用鮮雞肉為中國人的傳統； 2) 影響出售鮮雞肉販的生意。
2015年12月23日	市民	事主反對「以冰鮮禽取代活禽供應」計劃，內容如下： 1) 認為直接輸入冰鮮雞無法確定其來源是否健康及新鮮； 2) 建議在澳門設中央屠宰場。
2015年12月23日	市民	事主反對「以冰鮮禽取代活禽供應」計劃，內容如下： 1) 認為直接輸入冰鮮雞無法確定其來源是否健康及新鮮； 2) 肉檔小販生意無以為計； 3) 冰鮮肉類運送過程該如何監管，保證冰鮮肉類品質安全； 4) 認為諮詢文本內只訴說冰鮮肉的好處，故意忽略市民的選擇權。
2015年12月28日	市民	事主反對「以冰鮮禽取代活禽供應」計劃，內容如下： 1) 認為直接輸入冰鮮雞無法確定其來源是否健康及新鮮； 2) 扼殺現時雞販的工作及優質食品； 3) 建議在澳門設中央屠宰制度，用控制食品衛生的方式解決問題，而不是以冰鮮雞取代活雞來解決； 4) 應由民署管理層想出好辦法解決問題，而不應將責任交給市民。
2015年12月28日	市民	事主反對「以冰鮮禽取代活禽供應」計劃，內容如下： 1) 建議在澳門設中央屠宰場； 2) 扼殺市民選擇權利；
2015年12月28日	市民	事主反對「以冰鮮禽取代活禽供應」計劃，內容如下： 1) 認為澳門人習慣食新鮮雞，相比較下中央屠宰比冰鮮禽較易為市民接受； 2) 冰鮮禽於大陸屠宰處理，市民對國內之衛生沒有信心； 3) 認為本澳街市攤販屠宰多年亦未發生問題，最支持是維持現時由攤販屠宰的方式； 4) 表示是次諮詢與街市息息相關，且並非每個買餸人士都會閱報或上網，認為民署應於各街市張貼大型通告讓市民關注並發表意見。
2015年12月28日	市民	事主反對「以冰鮮禽取代活禽供應」計劃，內容如下： 1) 要求參考內地做法進行中央屠宰； 2) 活雞品質較好，政府不應剝奪市民食活雞的權利； 3) 認為活禽進口有檢疫，擔憂冰鮮禽缺乏檢疫質量更差。

Dia de reflexão	Autor de opinião	Conteúdo de opinião
2015年12月30日	市民	事主反對「以冰鮮禽取代活禽供應」計劃，要求活禽零售，以保障食品新鮮。
2015年12月30日	市民	事主不滿本署表示對「以冰鮮禽取代活禽供應」計劃無既定立場，但計劃的標語口號卻為「冰鮮家禽好處多，食得安心又放心」，明顯是支持推動計劃。 另反映本署一直誇大活禽的影響，指過往禽流感及豬流感等疫情，均屬外地傳來的感染個案，而卻沒有出現由本地感染的個案，故其實無須過於憂慮。基此，事主建議保持活禽供應，因市民習慣食用新鮮活禽，口味不易改變。且倘更改為由冰鮮禽取代，將影響業界生計。

Dia de reflexão
29 de Dezembro de 2015

我要活禽!!!!!!

IACM 要做的是管理好販售及處理活禽的渠道及場所衛生，教導商販及市民如何安全處理食品。而作為一個行政機構，請不要本末倒置，以為不要輸入活禽及避免公眾接觸及食用活禽就是最好的方法。

Dia de reflexão	Autor de opinião	Conteúdo de opinião
10/11/2015 (週二) 11:57	市民	標題：贊成人禽分離 內容： 本澳人口密集，為了市民健康應該人禽分離，慢慢改變飲食習慣。周邊地域都這樣做，我們這高危地沒有不實施的理由。業內人士反對是因為他們利潤豐厚，象　漢街市他們的每月利潤是十萬八萬之多，轉租都有幾萬，因不用交租和交稅，政府跟本冇監管。
12/11/2015 (週四) 18:15	市民	標題：Frozen Fresh Chicken 內容： Choice: Frozen Fresh Chicken (Safer than live ones)
23/11/2015 (週一) 15:51	市民	標題：Frozen Fresh Chicken 內容： Choice: Frozen Fresh Chicken (Safer than live ones)
26/11/2015 (週四) 18:38	市民	標題：活禽意見 內容： 本人反對以冰鮮禽取代活禽，理由如下： 1.活禽在澳門已有多年歷史，市民早已習慣，也是作為澳門獨特文化之一（如香港是沒有「雞腸」販賣的）；且從煮食角度，活禽之味道遠勝冰鮮禽，此等是冰鮮禽無法取代的。 2.貴署管理方法，即每天即日清，活禽不會留過夜之方法，深受鄰近地區如香港之讚賞，行之有效。因著貴署之有效管理，就算遇上鄰近地區禽流感爆發，本澳依然沒有重大影響，故本人認為，只要繼續管理好衛生，活禽是可以繼續販賣。 3.本人認為，不應為了方便管理，就抹殺一些有長久歷史之做法，或者輕易改變市民之生活方式。貴署之角色是應該從市民角度出發，改善整個流程，而非只是簡化程序。
11/12/2015 (週五) 0:05	市民	標題：諮詢 內容： 同意冰鮮雞
12/12/2015 (週六) 10:49	市民	標題：支持人禽分隔 內容： 避免禽流感在澳門為患，支持澳門特區政府民政總署推動以冰鮮禽取代活鮮禽。 澳門一市民

Dia de reflexão	Autor de opinião	Conteúdo de opinião
12/12/2015 (週六) 12:25	市民	標題：人禽分離
12/12/2015 (週六) 14:52	市民	標題：關於以冰鮮禽取代活禽供應諮詢意見 內容： 關於以冰鮮禽取代活禽供應諮詢意見 贊成以冰鮮禽取代活禽供應,全面取消於各街市現屠宰活禽,保證街市衛生清潔,可以令到市民不受禽流感病毒威脅,保障全澳市民健康. 並且需要及早實施政 Regards,
12/12/2015 (週六) 14:52	市民	標題：關於以冰鮮禽取代活禽供應諮詢意見 內容： 關於以冰鮮禽取代活禽供應諮詢意見 贊成以冰鮮禽取代活禽供應,全面取消於各街市現屠宰活禽,保證街市衛生清潔,可以令到市民不受禽流感病毒威脅,保障全澳市民健康. 並且需要及早實施政 Regards,
13/12/2015 (週日) 10:27	市民	內容： 人禽分隔
13/12/2015 (週日) 10:27	市民	內容： 支持人禽分隔
15/12/2015 (週二) 15:03	市民	標題：反對以冰鮮雞取代活雞 內容： 致民政總署: 本人非常反對以冰鮮雞取代活雞,首先本澳歷年僅有零星的禽流感確診病例,但至今暫未出現重症或死亡病例。與鄰近地區有多宗死亡個案大不相同,表示澳門在公共衛生並個人健康水平比鄰近地區出色。制定政策應因地制宜,本澳為旅遊城市,美食佔的比重也很高,而新鮮材料正是製造美食的重要條件。鄰近地區實施冰鮮雞取代活雞,正表示保留活雞這可以成為澳門的優勢,繼續為澳門美食帶來不一樣的風味,為澳門帶來更多旅客。
29/12/2015 (週二) 9:56	市民	標題：覆函冰禽取代活禽 內容： 您好！ 煩請查收附上文件。有勞！

Anexos através do email:

致民政總署：

關於政府擬推行『以冰鮮禽取代活禽供應』的政策，其目標是要達致『人禽分隔』，避免公眾與活禽接觸，以降低禽流感在本澳爆發的風險，為保障本澳市民的健康著想，我會絕對認同政府列出活禽供應所帶來的潛在風險。

政府在推行『以冰鮮禽取代活禽供應』政策之前，必須要平衡社會各界意見，例如要市民改變習俗和飲食習慣及業界改變經營模式等眾多問題必須解決。經了解鄰近地區如珠海、中山、佛山、廣州等城市已實行『集中屠宰、冷鏈配送、生鮮上市』，從而達致『人禽分隔』的效果，特區政府亦可作借鑒，訂制出符合本澳地理環境的集中屠宰方案。這才是一個有作為的積極的處理方法，而不是盲目地不作為的『以冰鮮禽取代活禽供應』便以為斬腳指避沙蟲，可以一勞永逸，不負責任的消極的鴕鳥政策去硬銷。

我會建議在此過渡期間，應該循序漸進，首階段實行街市內攤位不放置活禽，活禽統一放置在屠宰室內，攤位只放置屠宰後的鮮光雞售賣，保證市民不會接觸活禽，以減低感染禽流感的風險；從長遠角度來講，政府應該必須要提供屠宰場所，如正在新建的批發市場、劃定活禽集中屠宰區域、做好集中屠宰准備，有利於集中屠宰的實施，鮮光雞屠宰後用冷藏車運往各街市攤擋進行售賣，確保市民不會接觸到活禽，實現『人禽分隔』的目的，讓集中屠宰變得更功能化、人性化。政府既能夠實現『人禽分隔』的目的、業界從業人員又能夠繼續經營攤位維持生計、市民亦能夠食到安全、放心的新鮮家禽產品，達致三贏的局面，這就是全澳市民共同的願望。

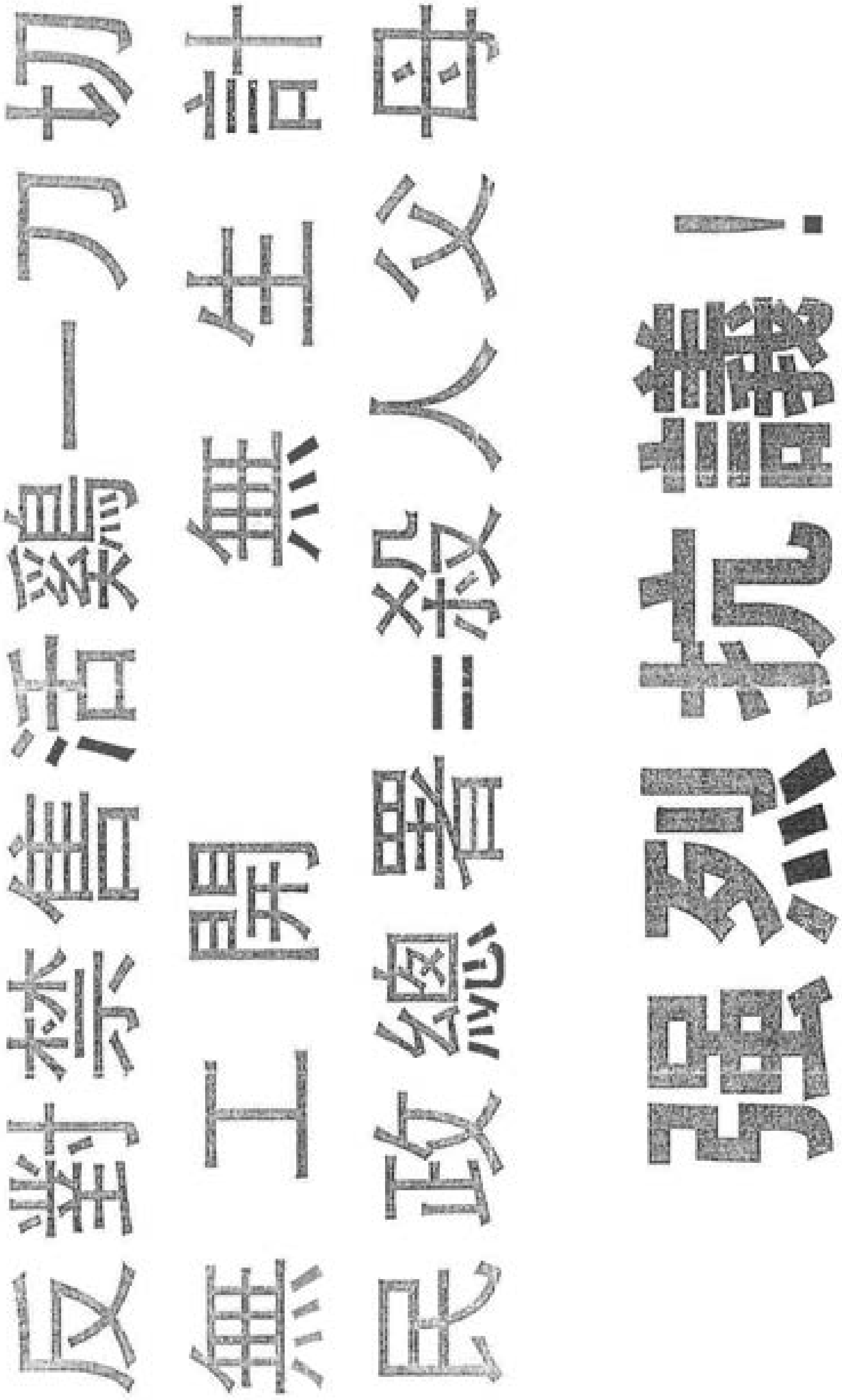
反對禁售活雞一刀切
無工開 無生計
民政總署殺人父母
強烈抗議！

民政總署管理委員會
澳門新馬路 163 號
民政總署大樓

尊敬的管委會主席：

本人 堅決反對 以冰鮮禽取代活禽供應的方案。原因是：

1) 澳門現有的活禽供應制度健全：所有活禽必須即日屠宰,販賣活禽之市場的環境清潔，本澳從未發生人類因為感染禽流感而死亡的事件，因此認為沒有實施以冰鮮禽取代活禽供應的必要。

2) 活禽的數量少：根據諮詢文本的**附件一：鄰近地區實施禁售活禽情況比較表，**"香港政府指出市民對活雞需求量下降至相對低之水平，宣佈擱置中央屠宰計劃。"澳門人口遠少於香港，對活禽的需求自然也較香港少，既然每天抵澳的活禽數量不多，且政府一直有採取嚴格的抽驗程序，根本沒有以冰鮮禽取代活禽的必要。

3) 難以確保境外中央屠宰活禽的安全性：雖然國內近年大幅提升對食品安全的管理質素，亦加大對違法者的罰則，但是仍然經常聽到內地食品安全問題的新聞，由此可見內地監管食品安全的制度尚未成熟。因此，本人不認同諮詢文本第 11 頁 "現時國內對活禽之檢驗檢疫機制相對嚴謹，，已能夠保障供澳活禽安全及供貨穩定。"諮詢文本也沒有提供證明內地檢驗檢疫機制能夠保障供澳活禽安全的數據。

4) 人類需與大自然共存：活禽並非傳播禽流感的唯一途徑，即使澳門政府禁止輸入活禽，也無法全面禁止所有鳥類進出澳門。因此，本人認為禁止活禽輸澳指標不治本。人類應該尋求與活禽共存的方法，而非單方面因為害怕禽流感而違反大自然萬物共存的規律。政府應該加強教育，提高市民--尤其是販賣活禽的人士的衛生意識。

如有需要，可透過電郵聯絡本人　　。謹此，敬頌

鈞安

关于维持供澳活禽的政策建议

澳门特区政府民政总署:

受禽流感影响，澳门民署于二〇一五年十一月一日至十二月三十一日以冰鲜禽取代活禽供应公开咨询，目的在于"人禽分隔"，减少禽流感风险，我会根据会员企业反映的情况，提出政策建议。

一.现有活禽出口销售体系是安全有效的。一九九七年香港禽流感事件以来，经过近二十年的完善，现时监管体系和市场销售体系是有保障，澳门从未出现人感染禽流感事件。若改为冰鲜禽，将使内地供澳养殖基地难以维持，造成大量相关从业人员失业和业界的不稳定。

二.取消活禽供应会损害澳门美食文化和社会风俗，造成民生问题，引发民怨。港澳在世界上享有美食之都之美誉，市民有句口头禅"无鸡不成宴"，冰鲜鸡肯定影响风味和口感。港澳市民每年时节有敬神的传统，惯以全鸡供奉，祈求平安发财、风调雨顺，这是几千年来无论社会如何变迁，饮食文化，风土人情从未变化的民意基础。

三.取消活禽供应会引发活禽走私，造成新的安全隐患，两地人员来往频繁难以管理。

综上所述，我会建议维持现有监管销售机制，继续供应澳门活禽。同时加强对注册饲养场的监管，改善运输环节，街市零售档改造升级，源头上解决禽流感问题，给政府、市民信心，维护澳门市场的繁荣稳定。

致民政總署：

關於政府擬推行『以冰鮮禽取代活禽供應』的政策，其目標是要達致『人禽分隔』，避免公眾與活禽接觸，以降低禽流感在本澳爆發的風險，為保障本澳市民的健康著想，我會絕對認同政府列出活禽供應所帶來的潛在風險。

政府在推行『以冰鮮禽取代活禽供應』政策之前，必須要平衡社會各界意見，例如要市民改變習俗和飲食習慣及業界改變經營模式等眾多問題必須解決。經了解鄰近地區如珠海、中山、佛山、廣州等城市已實行『集中屠宰、冷鏈配送、生鮮上市』，從而達致『人禽分隔』的效果，特區政府亦可作借鑒，訂制出符合本澳地理環境的集中屠宰方案。這才是一個有作為的積極的處理方法，而不是盲目地不作為的『以冰鮮禽取代活禽供應』便以為斬腳指避沙蟲，可以一勞永逸，不負責任的消極的鴕鳥政策去硬銷。

我會建議在此過渡期間，應該循序漸進，首階段實行街市內攤位不放置活禽，活禽統一放置在屠宰室內，攤位只放置屠宰後的鮮光雞售賣，保證市民不會接觸活禽，以減低感染禽流感的風險；從長遠角度來講，政府應該必須要提供屠宰場所，如正在新建的批發市場、劃定活禽集中屠宰區域、做好集中屠宰准備，有利於集中屠宰的實施，鮮光雞屠宰後用冷藏車運往各街市攤擋進行售賣，確保市民不會接觸到活禽，實現『人禽分隔』的目的，讓集中屠宰變得更功能化、人性化。政府既能夠實現『人禽分隔』的目的、業界從業人員又能夠繼續經營攤位維持生計、市民亦能夠食到安全、放心的新鮮家禽產品，達致三贏的局面，這就是全澳市民共同的願望。

市民

本人不讚成以冰鮮禽取代活禽,因為活禽的味道與冰鮮禽的差別是差很遠的,只要處理好它的衛生問題就行了.

11/30/2015 4:34:10 PM

市民

本人認為，因顧忌家禽帶來的病菌問題，而採取供應冰鮮禽，並非有效手段。雖然活禽會產生一系列食物安全問題，但同樣地，冰鮮禽的製作過程，以及運輸方式，以及其生產期保質期等，都並非市民能"親眼"所見，在可以選擇的前提下，作為市民，樂意選擇新鮮食材，這是無可厚非的。建議政府考慮採取相關有效的檢疫措施，而非以冰鮮代之。

11/30/2015 11:27:15 AM

市民

贊成現有的活禽及冰鮮禽於澳門市場併存, 以供市民自由選擇。

11/30/2015 9:34:02 AM

市民

建議以中央屠宰後，再販售已屠宰的雞隻。 一刀切的速度太快，市民難以適應。

11/29/2015 7:55:40 PM

市民

我覺得應保留新鮮雞，因為新鮮雞冇添加劑，即殺即食，比冰鮮雞較為健康!如果怕有禽流感，其實政府部門嚴格把關足以應付!

11/29/2015 3:03:54 PM

市民

支持以冰鮮禽取代活禽供應

11/29/2015 12:26:34 PM

市民

支持中央屠宰，反對冰鮮

11/28/2015 10:13:39 AM

市民

堅決反對

11/28/2015 8:54:23 AM

市民

反對，冰鮮過程中也有機會出現問題，而且問題可能會更多，也不新鮮。

11/27/2015 4:27:54 PM

市民

反對以冰鮮禽取代活禽供應,內地的冰鮮禽令人沒有信心,活禽可以用眼睛看到它是不是有問題,你能百分百保証,內地供應的冰鮮禽是絕對健康的?如果你話澳門民政總署會監管,那麼告訴你,我對你們監管的能力非常沒有信心!

11/27/2015 1:55:59 PM

市民

做咩澳門都未試過有禽流感你就話要唔比街市劏雞 咁會好多人無野做你知唔知 反對反對 反對呢個諮詢文本所有野

11/27/2015 10:49:46 AM

市民

絕對不讚成，因我地中國人還未有品格，無好的本質，如轉了冰鮮鷄，那就不知道冰鮮鷄雪了多久，生的鷄，你起碼知道這些鷄有什麼大問題，不精神的鷄你可以不買，有得選，有保障，還可即時視察鷄有什麼大問題，不要吾會冰鮮鷄就不會有病毒！

11/26/2015 11:56:48 PM

市民

應維持活禽供應

11/26/2015 5:54:29 PM

市民

就澳門應否為對抗禽流感而停止所有本地活雞供應, 本人有以下意見: 本人認為停止所有本地活雞供應並不是最好的方法. 這除了抹殺市民享用新鮮活雞的權利外, 還磨滅了我們的傳統. 例如, 很多節日我們都跟據傳統, 以食用新鮮雞作為慶祝節日. 若澳門從此以後再沒有新鮮家禽, 這些傳統慶祝方法就不能承傳下去. 再者, 若市民真的需要或渴求品嚐新鮮雞, 澳門政府能確保沒有黑市活動嗎? 例如從國內雞場直接購買再帶回澳門售賣. 這種方法, 相比在本澳有嚴僅翌控活雞的處理不是更危險嗎? 若澳門這次真的停止所有活雞在本地售賣, 若日後打算重開活雞售賣, 恐怕澳門再也沒有機會. 因為澳門已沒有有經驗的從業員於這個行業工作. 而冰鮮雞會否引起其他問題, 如品質監控,或處理出現問題, 政府是如何分析? 而覺得冰鮮雞可以完全取代活雞而不會有任何不良影響? 若要預防禽流感, 何不逐步逐步探討? 例如加強處理/管理活雞的措施和方法. 政府真的探討過所有方法, 而認為停止所有活雞供應是最佳的方法嗎? 可參考其他地方, 如香港, 如何處理此問題, 再去考慮如何應對禽流怠嗎? 此次受影響的從業人員可能只有二百多位, 在政府眼中可能不算多. 我希望政府不會因為受影響人少, 在網絡或社會上不會有太大反抗而任意通過此諮詢.

11/26/2015 3:05:47 PM

市民

本人是一位普通的市民, 對於此次諮詢有疑問 1. "食得安心又放心"請問怎樣保證冰鮮禽的質量, 檢測? 把關不良影響市民健康, 又是那個官員或部門可以負責任的? 2. 街市裡的小老闆以後怎麼維生, 拿政府補助金過活? 可能又是叫他們上課學習轉行這種無效的方法.

11/26/2015 12:26:53 PM

市民

食得安心又放心這句話應由民政總署和食安中心落實的，現在卻把責任推在可憐的家禽上，你要提出一項這樣的政策，能否保證澳門的市民不再受到感染，不要只用羊毛出在羊身上的思想行事，下次如果發現麻雀、白鴿可通過直接傳染，是否用網把澳門蓋起來不讓牠們飛進來，又為何不是你們堂堂正正地站出來向市民保證在民政總署的檢查和把關下，市民可安心食用經我們檢驗的家禽。而不是要我們轉吃冰鮮禽。市民想看到一個負責任的政府而不是"負"(有負於)責任的政府。另外政府能否保證可以安置雞販們，使他們能維持生計。作為一個傳統的漢族人，節慶必定要一隻活生生的雞來慶祝，冰鮮雞雞會破壞傳統的.因此我反對以冰鮮禽取代活禽。小市民愚見。

11/26/2015 11:29:31 AM

市民

贊同!

11/26/2015 9:03:20 AM

市民

有無搞錯？民署成份文本除左識用禽流感嚇市民之外咩都唔識！垃圾文本！你點嚇我地我地都會驚！反對冰解雞！你咁驚就中央屠宰啦！

11/25/2015 12:59:10 PM

市民

點解無左中央屠宰? 反對冰鮮雞！中央屠宰又可以防禽流感又顧及到市民食用習慣 。

11/25/2015 12:56:50 PM

市民

強烈反對以冰鮮取代活禽，請保留活禽，活雞供應。一向以來，鮮雞跟冰鮮雞共存，給市民自由選擇，請勿剝奪市民選擇的權利。 謝謝。

11/24/2015 5:48:40 PM

市民

冰鮮非食安的唯一出路，冰鮮仍然有食物安全的危機，若如是，要保障食安的辦法非只有行冰鮮，而是要理順加強食物安全的辦法。

11/24/2015 4:43:34 PM

市民

請保留活家禽，只要源頭有保障，家禽自然安全，冰鮮食物只是治標不治本。

11/24/2015 4:23:53 PM

市民

政府諮詢文件偏重宣傳冰鮮好處，根本上有誘導市民之意，請尊重民意!!反對冰鮮取代活禽，還市民選擇權利！！

11/23/2015 12:13:45 PM

市民

要求設過渡期，居民飲食習慣及從業員生計需認真考慮，在現時經濟下滑的情況下，近300名平均年齡在50以上的"失業"從業員會對社會造成負擔，賭場禁煙也設過渡期，為何活禽不可?

11/23/2015 12:07:58 PM

市民

如果澳門引入冰鮮雞沒有活雞的話，小販便會失業，也令市民吃不到最新鮮的食材，另外只賣冰鮮雞的話，我們沒得吃雞的內臟，雖知內臟也有益處的。還有，新人嫁娶時也需要活雞拜祭的。另外，澳門也還未有禽流感個案，只要做好檢測雞隻來源、清潔地方等工作就能避免到疾病，真的盼望政府不要抹殺活雞！

11/20/2015 5:05:48 PM

市民

我不贊成以冰鮮雞取代活雞，一來小販會失業，二來冰鮮畜不好吃。

11/20/2015 5:02:45 PM

市民

我認為應該保留活雞販售,原因是澳門內從未發生因活家禽引致的傳染病，而且如果禁止售賣活雞,那許多年來賣雞的雞販會失業，政府應該多關注這些微少職業人士維持生活。

11/20/2015 4:26:52 PM

市民

活禽比冰鮮禽美味是不可否認的事情，但在面對個人人身安全前提下，寧可用少一份的鮮味來換取多一點的健康。

11/20/2015 8:54:19 AM

市民

冰鮮的過程好像是屠宰後浸"腐屍水(防腐劑)"約小時後再進行急凍冰鮮，以現時環球推崇天然食材的方向,食用冰鮮禽就像食防腐劑（化學物料），與健康背道而馳。鄰近地區亦不是全面以冰鮮禽取代活禽供應，各佔若干百分比推出讓市民選購食用。故不應完全取代，亦可避開利益傳輸之嫌。

11/18/2015 10:16:36 AM

市民

我的意見是反對，如果所有活禽必須統一經內地屠宰後才送本澳，本澳市民則無法清楚知道其所選的冰鮮禽在未被屠宰前是否真的新鮮、健康；而且，如何可確保有關活禽已全經本澳檢驗機構作檢驗亦受質疑。另一方面，內地衛生標準與本澳有所不同，內地一向使用瀝青來脱毛，不符合衛生標準，本人憂慮倘食用該類冰鮮禽後將會影響健康。當出現問題後，由誰來負責，是否屆時又要政府用公帑來執手尾？

11/17/2015 10:15:40 PM

市民

非常反對, 因為冰鮮家禽不能取代活禽，無論在肉質及口感方面，亦不應抹殺此行業. 請民署先做好把關，擴大入口前檢疫，亦應監督好雞販，給他們一些專業的意見，或可請他們在擺放生雞位置上可做到與市民分開，以及處理雞隻時做好防護措施，盡量人雞分隔，或一些自動消毒系統。
11/17/2015 5:46:05 PM

市民

不支持只提供冰鮮禽，只會令冰鮮禽價格不斷上升，因為選擇(種類)減少左，需求不必或增加，只會同樓市一樣，而且你的廣告都是用活禽作宣傳，沒有説服力吧！
11/17/2015 4:25:09 PM

市民

保留活禽，各地方不同並不能代表澳門就有禽流感，最重要做好預防把關，始終冰鮮味道及因應傳統需保留活禽。
11/17/2015 3:27:09 PM

市民

不能以冰鮮代替活禽，保留傳統的祭祀儀式及冰鮮質量不及活家离。
11/17/2015 3:20:40 PM

市民

保留活禽，各地方不同並不能代表澳門就有禽流感，最重要做好預防把關，始終冰鮮味道及因應傳統需保留活禽。
11/17/2015 3:17:02 PM

市民

應保留活鷄，中國人有傳統習俗以活禽祭祀，冰鮮味道及傳統不能取代。
11/17/2015 3:12:01 PM

市民

11/17/2015 3:08:08 PM

市民

對於近日關於收集"以冰鮮禽取代活禽供應"這一議題，個人覺得並不需要以冰鮮禽取代活禽供應，因為長久以來澳門街市一直都是供應活禽為主。雖然近年鄰近地區不時發生經由家禽傳播的流感，但澳門在這方面一向都處理得宜，並沒有發生大型爆發的事件。　本人覺得主要原因是基於現時大部分街市禽畜的屠宰已集中於街市的某一地方，並沒有直接與市民接觸的機會，這已大大減低直接傳聞的機會。另外，由於近年宣傳推廣不要直接觸摸活家禽這方面已收到成效，市民已不像過往般近距離選購家禽。　澳門人口沒有鄰近城市多，是一個小小的地方，如果這一生活方式都不能保留，這就失去澳門這小城區生活的習慣性。如以衛生作首要考慮點，為何不針對加強各街市購買及屠宰處的消毒方面

入手，反而一刀切地採取中央屠宰的處理辦法。應考慮到澳門這小城市地方不大，各傳統街市的營業時間一般都不長，除某一兩個大型街市人流或營業時間較長外，基本上活禽的主要售賣高峰點都不是一整天的時間，經過早上及傍晚各一輪的”買餸”潮後，各街市的活禽銷售及屠宰點都有充份時間作中途的簡單消毒清潔。如推出加強中途清潔的處理方法，這一方面可保留現有的生活模式，另一方面亦可加強防疫。希望政府推行政策或操施時能做到雙勝的局面，不是任何事都以一刀切的處理方式解決，希望能考慮到市民的接受程度及保留傳統的生活模式，但又能做到保障居民的衛生安全。
11/17/2015 10:45:03 AM

市民

應保持活禽供應，因現時澳門對活禽的管理已經很好，為何要改變歷史帶落黎的習慣，去剝削市民食用活禽的福利。我們沒有必要跟隨HK，一切皆因他們管理不善和HK本土都有活禽養殖場所致。
11/14/2015 11:17:38 PM

市民

應保持活禽供應，因現時澳門對活禽的管理已經很好，為何要改變歷史帶落黎的習慣，去剝削市民食用活禽的福利。我們沒有必要跟隨HK，一切皆因他們管理不善和HK本土都有活禽養殖場所致。
11/14/2015 11:16:41 PM

市民

應保持活禽供應，因現時澳門對活禽的管理已經很好，為何要改變歷史帶落黎的習慣，去剝削市民食用活禽的福利。我們沒有必要跟隨HK，一切皆因他們管理不善和HK本土都有活禽養殖場所致。
11/14/2015 11:16:38 PM

市民

以冰鮮代替活禽的確是可以實現的,但須要監督及控制好供應商之環境和包裝衛生,更重要的是必須指定由合格的農場供應活禽-並監督及禁止農場用含有致癌物質/激素/催化劑/基因改造...等等對人體有害的飼料來飼養供應給澳門的活禽,保障澳門市民的健康!政府也有權利按實際情況控制入口冰鮮之價格,可在合約內訂明特別條款,不能任由南粵或其他專營公司食水太深及不按常理地亂抬高定價,保障市民的利益!!以上做法更可推廣至其他畜產/水產/海鮮/蔬果...盡量做好品質保證 - 禁止入口含致癌物質/激素/催化劑/基因改造...等對人體有害的食品侵害澳門市民的健康!!
11/10/2015 17:28

市民

雖然王有力講澳門本地冰鮮雞引入十幾年黎都無問題　但我認為只係因為而家冰鮮雞需求占比例低當全面使用冰鮮雞之後　利益就會變得龐大而引黎更多非法投機取巧GE　事　始終要偷運問題冰解雞入境 遠遠比偷運問題活雞入境容易好多 所以 本人鄭重反對冰解雞方案 真係要改 我只接受中央屠宰
11/10/2015 12:15

市民

不接受冰鮮禽，為什麼唔試下在澳門中央屠宰?
11/10/2015 10:45

市民

因現時採取的售買活禽措施已經足夠防止禽流感的發生，措施成效顯著，故無必要剝奪市民食用活禽的自由，故反對以冰鮮禽取代活禽供應!
11/10/2015 9:32

市民

因現時採取的售買活禽措施已經足夠防止禽流感的發生，措施成效顯著，故無必要剝奪市民食用活禽的自由，故反對以冰鮮禽取代活禽供應!
11/10/2015 9:30

市民

因現時採取的售買活禽措施已經足夠防止禽流感的發生，措施成效顯著，故無必要剝奪市民食用活禽的自由，故反對以冰鮮禽取代活禽供應!
11/10/2015 9:29

市民

建議不要採取一刀切方式, 要考慮澳門市民飲食習慣及選擇的權利, 業界生計問題也需慎重考慮
11/9/2015 17:18

市民

在諮詢文本中説明此舉明的是為了減輕禽流感風險，但文中並未有提出其他改善的行政方法供選擇。現時的傳統習俗中，需以家禽拜祭，家禽亦需帶內臟，但冰鮮雞並未有提供內臟，有這方面應如何解決。最後文本中需分析是否有其他方式可以繼續令市民可以享用活禽亦可減輕禽流感風險，如中央屠宰，提高小販衛生門檻等。但貴署只以一種方式去解決，並未有提供其他方式予市民作選擇，無疑是損害了市民選擇食物權利。
11/9/2015 17:10

市民

全冰鮮雞取代活禽供應不足之處是運輸過程，有見現在冰鮮雞到達街市已經有溶解、出水現象，本人讚成中央屠宰，只要造好衛生管理，我相信會減少禽流感傳播。如果政府一定要冰鮮取代活雞。可唔可以保證由出廠到零售市場的管理都會做好，為什麼現在買只雞蛋都有雞糞。我對於大陸食品加工安全問題不大放心。
11/9/2015 16:48

市民

黃有力話民署檢疫可以防到冰鮮雞比人加防腐劑，想問佢又防唔防到冰鮮雞入口之後比D黑心商家加防腐劑？冰鮮雞問題多多 點解唔入返生雞 再好似牛房咁集中劏？ 絕對反對冰鮮雞，要改就改中

央屠宰啦！
11/9/2015 14:28

市民
絕對唔支持冰鮮雞 點解唔中央屠宰??? 市民要GE 係中央屠宰 而唔係冰鮮雞戈D垃圾
11/9/2015 12:51

市民
本人應為全面禁止進入活家禽的這個做法，並不是能夠真正顧及澳門市民健康的正确做法。購買新鮮雞是中國人從古到今最慣常在生活中食及使用。中國傳統習俗拜神，還神，過大時大節，以及女性產後補身，新鮮雞必定是首選。冰鮮雞雖然都係雞，但處理制作過程可以清楚了解及監管嗎？可能澳門政府認為市民接觸不到就最安全，但其實食用長期存放的死雞都不是有效的全面之計。本人認為政府策劃全面封殺活雞的做法，只是給外界市民知道政府是有關注禽流感的問題，但就忽略了市民健康的問題，如將來一天，有報道指出，冰鮮雞雞種或制作過程有問題，政府就可以全部推卸問題了。澳門地方與大陸距離比較相近，運送過程時間可以應付得到的，最重要係過關檢驗的程序要嚴謹，可考慮放雞隻的配額相對能控制的範圍內，並且加強檢查從業員處理雞隻衛生，如有不妥，可立法罰款。可令一些從業員繼續維持生計，以及避免澳門政府要為他們支付的費用。
11/9/2015 0:49

市民
反對以冰鮮禽取化活禽，現時以即日屠宰，確保活雞減低感染疾病機率，亦令本澳市民有新鮮食物，實施以來沒有禽流感出現。冰鮮禽的保鮮期是商人標籤，加工後難以確保當中的添加物，亦增加市民到內地走私活禽的機會，本人代表本家團強烈反對
11/8/2015 23:03

市民
反對取代活禽，應維持現狀
11/8/2015 15:15

市民
反對以冰鮮禽取代活禽供應. 現時活禽不能過夜我覺得已經有效地控制傳染病.
11/8/2015 13:40

市民
應繼續保持活家禽
11/8/2015 1:37

市民
我要健康，我要活家禽
11/8/2015 1:35

市民
反對冰鮮，支持新鮮活家禽
11/8/2015 1:34

市民
支持活家禽，保持新鮮健康
11/8/2015 1:32

市民
絕對反對冰鮮，無營養，危險人體健康
11/8/2015 0:00

市民
不同意以冰鮮即代活禽供應，市民應有選擇。
11/7/2015 22:15

市民
建議保留活雞，並需要有完整的街市設施配置，可指定街市出售活家畜，並嚴格檢疫及監控，當禽流感出現，應有完善的處理，目前處理禽流感的程序是可行，希望不斷改進及保持食品安全監控。
11/6/2015 17:19

市民
請民署唔好逃避應有責任及工作 請設立中央屠宰場 取代冰鮮禽方案 冰鮮禽輸入難以確保品質安全況且大陸食安一向有問題 直接輸入內地冰鮮禽市民更加難以食得安心 會驚係病死雞或者僵屍雞 請民署唔好逼班師奶日日上拱北買餸PLZ
11/6/2015 14:32

市民
不支持，國內急凍肉屢見問題，病雞急凍出售、雪藏幾十年的軍備肉（殭屍肉）等等一系列問題，可謂未見其成先見其害。直接由國內輸入成品，如何確保品質一定符合？畢竟國內食安問題始終為全球包括國內人恥笑對象。況且在鄰近地區周期性爆發而本地未有發生，説明本澳防疫檢疫措施優良健全。 建議以澳門中央屠宰方式，如牛房般處理。
11/6/2015 12:55

市民
本人接受冰鮮禽，但不接受由外地進口，始終冰鮮禽保質期短，運輸時間越短越理想，而且在本澳處理，較容易監控，市民亦較有信心。所以，如按諮詢文本內容，冰鮮禽是由外地供應的話，本人不讚成以冰鮮禽取代活禽供應的新措施。另外，基於生活忙碌，本人一般只會在街市購買肉類、海鮮、蔬菜等食物，然而目前街市並不具備出售冰鮮禽的環境條件，那麼政府在推行新措施時，在這方面又有怎樣安排呢?為何在諮詢文本(小冊子)內沒有這方面的資料，政府要推動市民轉變幾百幾千

年來的生活習慣，然而卻沒有把整個流程的具體安排解釋清楚(還是政府根本沒有考慮到出售環節呢?)，這如何讓市民支持政府?雖然許多地區都已經活禽出售，然而在中國人的社會裡，卻幾百幾千年以來都是這種模式，政府要推動市民接受如此大的轉變，本但在諮詢文本內完全沒有説明取代後，讓市民

11/6/2015 10:14

市民

反對，兩者可以並存，但卻絕不能取代任何一方，因市民需求各有不同，不宜因部分市民的意願而扼殺其他需求者選擇的權利，而且，自由選擇的權利是基本法的核心原則之一，必須尊重並施行。

11/5/2015 22:52

市民

中國人習慣以鮮雞拜神，煲湯亦會用鮮雞不用雪雞，試問怎可將沿用已久的食用方法一下子顛覆。同時，冰鮮雞所採用之雞隻，質量成疑，素知國內之食品沒有安全保證，食品之處理方法是否衛生，會否用病雞或死雞亦是未知之數。冰鮮食品之保存方法亦是一大問題，運輸或保溫稍一出錯，變質實難避免。不法商人將已變壞之雞隻出售，亦會危害食用者之健康。政府理應另謀更妥善之解決方法。

11/5/2015 13:24

市民

我認為應該要維持街市有活禽售賣，因為冰鮮會有防腐劑，會危險健康!

11/4/2015 23:10

市民

“支持活家禽，反對冰鮮禽”

11/4/2015 19:57

市民

當局不用心思考及顧全大局，祇方便自己説參考甚麼甚麼的，將其他地方並不完全適合澳門的方法，全套照搬。不去分析，祇是一刀切，避免再想其他可行方案。而那些所謂專家、學者所講的亦祇是其個人意見，不能代表所有居民。應儘快提交多些方案予居民選擇。

11/4/2015 17:48

市民

我要新鮮雞

11/4/2015 14:50

市民

不同意

11/4/2015 14:49

市民
活禽供應量同價格，符合市場需要同市民需要，首選活禽；冰鮮可以減低市民接觸到活禽存在的傳染病。
11/4/2015 14:39

市民
因為活禽比冰鮮好食好多
11/4/2015 14:31

市民
反對冰鮮雞，支持活家禽，只要地方搞得乾淨就可。
11/4/2015 14:29

市民
考慮到家禽新鮮度和冰鮮可能含有化學物質的問題，不應以冰鮮禽取代活禽供應。
11/4/2015 14:29

市民
應保留活禽
11/4/2015 14:26

市民
冰鮮食物點會好呀，唔好玩啦。梗係新鮮好嫁啦。
11/4/2015 14:26

市民
反對以冰鮮禽取代活禽。應保留活家禽
11/4/2015 14:24

市民
支持繼續以活禽供應。望仍然有新鮮雞食。不想生活上再添加更多化學物品的食物。絕對反對以冰鮮禽取代活禽。
11/4/2015 14:22

市民
Exmo. Srs. / Sras. Consultores do IACM: Como consumidor na RAEM, voto pelo poder de exercer o meu direito de escolha de aves vivas ou congeladas nos mercados. De preferência, prefiro aves vivas e por conseguinte a IACM poderia ponderar em centralizar o abate de aves vivas. Cumprimentos,
11/4/2015 10:08

市民

本人建議保留活家禽，雖然可以講活家畜會導致H5N1等病，但冰鮮家禽運送時出現問題，根本難以追蹤，而且中國出現殭屍肉後，根本就對冰鮮肉類失去信心，所以並不支持冰鮮取代新鮮。
11/3/2015 17:54

市民

活禽不能被冰鮮禽取代，因為市民有需求！
11/3/2015 17:18

市民

反對 理由： 1.來源產地不明 2.家禽健康無保證
11/3/2015 12:47

市民

運輸冰鮮禽時很難確保由大陸供應商運至澳門攤販整個過程的冷藏溫度符合要求,香港時事新聞節目上周才揭露大部份冰鮮禽在分銷點曝露在戶外10多小時後, 才運送到零售商, 家禽表面溫度達至10度以上. 香港特區政府尚且疏忽管制, 我不認為澳門民署能有效監管, 更徨論大陸有關方面會注意. 這樣的冰鮮禽對市民身體的影響, 相信比禽流感更可怕.
10/31/2015 11:44:42 AM

市民

沿頭把關才是最重要,不要割腳趾避沙虫.鮮肉與冰鮮肉口感當然有分別!市民健康,環境衛生,防疫是重要,相信相關部門有能力防止病毒傳入的.請不要把市民僅有的選擇權利都剝奪去!不然以後要中央配給了!

12/30/2015 6:07:06 PM

市民

不同意冰鮮禽取代活禽。因為居民有選擇活禽或冰鮮禽的自由，何況冰鮮禽不一定較安全。

12/30/2015 4:15:20 PM

市民

不支持冰鮮禽取代活禽 因為冰鮮禽可能為不健康的家禽，所以供給的冰鮮禽不一定較安全.

12/30/2015 4:10:34 PM

市民

不支持，因為冰鮮禽取代活禽。因為來源地食品安全有疑慮，所以供給的冰鮮禽不一定較安全。

12/30/2015 4:07:48 PM

市民

本人對以冰鮮雞取代活禽供應有以下兩個意見：

一丶當局要加強監管冰鮮雞食用期限的標籤。由於冰鮮雞的保存時限只有三至五天，當局應加強監管食用期限的標籤，以免有不法商戶篡改標籤，影響食品安全。二、當局可與飲食業界合作舉辦冰鮮雞烹調比賽/活動。由於市民有食用活禽的習慣，當局可透過舉辦冰鮮雞烹調比賽或透過電視節目/巴士流動電視廣告向市民推廣冰鮮雞的烹調，令市民更易接受食用冰鮮雞。

12/30/2015 12:55:45 PM

市民

近日 貴總署向公眾諮詢有關"以冰鮮禽取代活禽供應"的諮詢，本人是十分贊同貴署的做法，認為末雨綢繆，為市民的健康所急，故此非常認同以冰鮮禽取代活禽供應的做法，主要有以下幾點考慮:
1.生命是無價的，是最寶貴的，目前澳門仍沒有杜絕禽流感的最佳方法，而在世界各地亦時有爆發禽流感，以致人員傷亡，為此，以冰鮮禽取代活禽供應是杜絕爆發禽流感的有效方法，以免造成人員傷亡，當然亦絕不希望首當其衝的是業界，因為大家身為澳門一份子，理想當然希望大家安康；
2.很多公眾對禽流感的認識不足，如據醫學證明，禽流感H7N9是對雞無害的，但會由雞傳給人而致死的，這點非常非常重要，但很多市民未必認識，有必要日後加強宣傳，尤其在學校向學生宣傳，加強禽流感對人類危害的意識；3.其實在三座諮詢中，本人亦有參與兩場，很多市民都認為食活雞口感好，用活雞拜神是傳統，本人是同意的，但前提下是完全沒有風險，本人才絕對贊同的，但目前不同，是存有風險，故認為不要冒任何風險，生命是無價的，不要用任何生命去冒險,政府保障人們生命安全才是負責任的政府。

12/29/2015 9:36:33 PM

市民

反對,本人喜歡食用新鮮雞味道鮮美,亦清楚禽鳥的健康,而冰鮮禽由外地輸入,禽鳥的健康情況不清楚,屠宰及運送時間長短難知悉,營養價值仍會因時間長而流失,且外地亦曾發生僵屍肉的案件,若全面強制推行冰鮮禽,亦令市民失去選擇的權利。之前曾提出中央屠宰,但現時諮詢卻沒有,本人認為中央屠宰較接受,可減低禽流感風險,禽鳥健康及衛生情況本地可清晰及易於控制,屠宰及運送時間亦較短,市民有自主選擇權,請取消全面以冰鮮禽代替活禽,改以中央屠宰取代。

12/29/2015 12:27:31 PM

市民

建議於澳門設置中央家禽屠宰場,並於附近設置零售點,每天販賣一定數量的新鮮屠宰、不需冰鮮的家禽;另外冰鮮禽則轉送至各街市、超市販賣。

12/29/2015 10:45:25 AM

市民

本人提議實行“中央屠宰”

12/29/2015 9:43:27 AM

市民

反對沒有中央屠宰之前實施以冰鮮禽取代活禽供應

12/29/2015 9:32:40 AM

市民

不贊成以冰鮮禽取代活禽。 因有好多食譜必須用活禽才可以得到食用效果，若用冰鮮禽未能得到食用效果，而且可能有反作用，會令食用者未能食用活禽而得到補身作用，反而是傷身，中國傳統對食用活禽不同種類有不同補身作用，而冰鮮禽無法達至此效用。

12/28/2015 4:02:55 PM

市民

本人十分不同意以冰鮮家禽全面取代活禽，建議可取用中央屠宰方式處理活禽。

12/28/2015 3:38:42 PM

市民

本人贊同以冰鮮禽取代活禽, 但本人認為, 冰鮮禽不是指"結了冰"儲存的家禽, 而應該是未曾結冰的新屠宰的"光雞".

12/28/2015 12:09:48 PM

市民

『以冰鮮禽取代活禽供應』的政策，有關政策目的是保障本澳居民健康及維護社區衛生；但以澳門特別行政區的施政力度以及本土的政治環境現不合時宜。為保持澳門繁榮穩定以及社會和諧，本人有以下的建議和分析。為此，可先從統一中央屠宰作為緩衝期及日後落實推行的過渡期，相信較直接推行『以冰鮮禽取代活禽供應』政策為務實和容易讓廣大市民接受。1.對家禽零售業界有一個

適應期和退潮期(按年續步回收相關牌照)。現時運作的小販都年紀大和學歷低，本着以民為本的一貫施政方針，有必須照顧這一群，不宜一刀切推行政策。2.關顧飲食業界的生存空間，由於飲食業界對活家禽的需求較為穩定，為此以預定後交貨，相信容易達至共識。3.家禽零售攤販也可透過溝通，市民向攤販先預定後取貨的模式試行，減少市民及零售攤販對有關預防禽流感工作的不良印象，加強市民對澳門特別行政區施政的信心。
12/28/2015 11:12:26 AM

市民
日常市民已經有夠多的機會吃冰鮮的食物, 不要連想吃到新鮮家禽的機會也剝削吧! 市民的聲音, 希望政府不要裝著沒有聽到! 謝謝
12/28/2015 11:00:05 AM

市民
個人只擔心冰"鮮"禽的標準及政府如何把關它們不是由病或死禽成了冰"鮮"禽？參考市面出售的叉燒燒肉之類，就算肉質灰暗、味重豬酥也拿正牌照準予販賣，感覺沒有把攤販小店之類的抽檢吧！超市售賣時，如冰鮮豬，沒有食用效期，今日未賣出冰起來，明日又明日的急凍又解凍後售賣，這又如何監控。
12/28/2015 9:47:12 AM

市民
由於單憑冰鮮家禽的外貌，難以判別新鮮度；當局也難以追蹤和保證家禽的品質和來源，斤以全面以冰鮮取代活禽實屬不智之舉，敬請三思
12/28/2015 9:41:05 AM

市民
支持保留活禽，保留傳統。
12/28/2015 9:27:42 AM

市民
贊成冰鮮禽取代活禽
12/28/2015 8:48:47 AM

市民
應保留一定份額活禽份額,可不多,但建議應予保留。
12/27/2015 5:26:15 PM

市民
反對 活雞供應有其必要性, 本人明白政府以健康角度考慮，但也要考慮市民的飲食文化，生活習慣以及宗教文化。當兩者出現不平衡，政府以冰鮮取替是否屬必要？以現時街市管理，活雞以由雞販集中在街市的一角宰割，市民無法親身接觸家禽，試問政府的論點指會傳染市民的依據在那裡？其次，政府和中央政府的預府措施已足夠，當出現禽流感的案例時，已即時停止活雞供應，這已是

另一反對政府現時"以冰鮮取代活雞"的論點。世上總有利益不協調的情況，但不應取損失最大的一方，應盡量共存，請明白，平民百姓並非"高官"這麼離地，無需逛街市，市民有其生活之道，希望"高官"必連市民的飲食之樂也取去。最後。持反對立場的市民大多不會透過書面發表意見，請政府也考慮實地調查市民的意見，派員到街市門口收集市民的支持或反對意見。
12/27/2015 3:15:49 PM

市民

本人認同當局所提出"人禽分隔"有助降低感染禽流感風險。但對於屠宰場設於澳門以外的地方表示強烈反對，屠宰場設於其他地方，政府不能有效、或具約束力地管理相關設施，及生產質量，同時未能確保食用家禽符合冰鮮要求。 另一方面，將屠宰場設於外地，為了降低本地感染風險；這樣就等同於把自己垃圾倒在別人家門口，這是一個負責任政府的行為嗎？
12/27/2015 3:03:36 AM

市民

不贊成取代活禽，因為冰鮮禽味道欠佳
12/26/2015 7:47:33 PM

市民

如何監管冰鮮前的生禽的健康狀況,來源地，生長過程和有冇用禁藥，激素等，冰鮮過程和售價等。老實講，生禽還可用眼觀看生禽的健康情況，冰鮮**.....**如果監管不善和不恆久，點會食得安心又放心,
12/26/2015 7:03:00 PM

市民

如何監管冰鮮前的生禽的健康狀況,來源地,生長過程和有冇用禁藥,激素等,冰鮮過程和售價等.老實講,生禽還可用眼觀看生禽的健康情況,冰鮮**.....**如果監管不善和不恆久,點會食得安心又放心,
12/26/2015 7:02:24 PM

市民

新鮮家禽的鮮味好難用冰鮮禽去取代，一入口已知，冰鮮的煲湯都沒有味道，而且好難知道冰鮮禽究竟雪藏了多久，所以我不讚成用冰鮮禽
12/26/2015 6:58:34 PM

市民

活禽是無法代替
12/26/2015 3:31:59 PM

市民

不希望以冰鮮雞取替新鮮雞
12/26/2015 12:47:10 PM

市民
保持現況比較好.起馬有得選擇.
12/25/2015 12:49:38 PM

市民
不同意只有冰鮮，
12/24/2015 7:09:17 PM

市民
反對意冰鮮鶏取代活鶏。澳門有能力應付禽流感，消滅活鶏是極端做法。我們會否有交通意外， 導致人命傷亡而禁止使用交通工具嗎？我是一般市民，飲食是人生樂趣，而澳門飲食文化能保存活鶏飲食，對個人飲食和經濟發展都有裨益，不要因噎廢食。
12/24/2015 2:11:12 PM

市民
反對以冰鮮禽取代活禽供應
12/24/2015 1:18:21 PM

市民
建議保留活禽供應
12/24/2015 1:16:06 PM

市民
我希望可以保留新鮮雞
12/23/2015 11:26:40 PM

市民
(1)不讚成中央屠宰雞,因澳門人只能單純進食冰鮮雞,主要原因 是:雞是市民日常重要食療,會影響市民生活質素(如營養品質、口味等);因中央屠宰雞的數量一定很大多,且要經過多個 程序才入冰庫,必然時間長容易變質,且病雞死雞都很容易混在 其中,加上要經過運輸、代理、銷售等程序的溫差及衛生儲存,以上種種,極難監管及保證。請台尊試試,在本地雞檔買一隻雞生屠後即回家凍冰1-2天,解凍只塗抹少許鹽蒸熟(不用任何醬 油及調味品),另在超市買一只冰鮮雞用同一方法蒸熟,結果為 何同是冰鮮雞而味道和肉質均不同。(2)建議：A.按原來市面供應活雞、冰鮮雞,兩者都應該檢疫,與內地政府檢討加強對源頭雞瘟疫的預防措施,如養雞的環境和衛生、養雞地方的密度、飼料、檢疫等等. B.本地雞入境檢疫,規定全部雞由本地街市雞檔宰殺後才出售,雞宰殺後限時入冰箱,每雞隻要清潔乾淨,上牌寫明屠宰日期、重量、 類別(如清遠雞、雞公等)。另外:政府同時也要不斷了解及監管雞的源頭,以及雞運輸過程的改善,以減少雞感染生病,不斷監管促進本地街市及雞檔的衛生.
12/23/2015 1:39:57 AM

市民
我不同意以冰鮮雞取代新鮮雞： 1. 我個人認為冰鮮雞口味並沒有新鮮雞好，對於一直食新鮮雞的人來説味道差別很大。 2. 把雞進行冰鮮處理可能會使營養流失。 3. 拜神時通常用使用新鮮雞。 4. 由

於需要由內地進口，我們不能知道雞在進行冰鮮處理前，到底情況怎樣。
12/22/2015 6:59:31 PM

市民

反對冰鮮禽取代活禽供應 ！ 若處理妥善，在運輸或存放鮮禽方面通力合作，做好衛生設備便可以防止細菌傳播。 其實冰鮮禽別論其味道亦不知其處理過程是否合衛生!
12/22/2015 3:14:40 PM

市民

歡迎輸入冰鮮鷄，如果管制的好，衛生，價廉。但冰鮮店必須不准許賣雪凍肉，冰鮮鷄必須包裝大字印上冰鮮鷄，大字注明保鮮期，印刷文字必須是無法修改和更換。保鮮雪櫃可採用歐盟國家做法，透明，保持合理溫度，雪櫃門要關上，雪櫃面貼上公司和政府相關部門質量投訴電話。
12/22/2015 2:53:22 PM

市民

我是反對冰鮮的
12/22/2015 2:19:32 PM

市民

反對以冰鮮取代活禽, 因為現在情況完全看不到危險, 建議當國內的活禽有疫情時, 才改為由澳門的批發商輸入冰鮮, 疫情過後再回復活禽
12/22/2015 2:15:55 PM

市民

希望政府不要再做這些無謂之事
12/22/2015 1:44:36 PM

市民

繼續供應活禽
12/22/2015 10:49:52 AM

市民

是否可以保證以冰鮮禽類取代活禽就可以滅絕全部流感？如果有人肯出來同我證明呢個係唯一及絕對有效的方法，我就會答應。
12/22/2015 9:21:16 AM

市民

我希望有新鮮家禽～冰鮮雞取代不了新鮮雞！
12/22/2015 8:03:15 AM

市民
反對
12/22/2015 7:42:00 AM

市民
建議以中央屠宰活禽，繼續提供新鮮活禽，以避免人類感染病菌。請勿盲目推出冰鮮禽，引起民怨。
12/22/2015 1:47:52 AM

市民
新鮮雞好喇!
12/22/2015 12:18:18 AM

市民
反對！ 我要食新鮮家禽！
12/21/2015 11:07:30 PM

市民
反對停賣活禽。
12/21/2015 11:07:24 PM

市民
冰鮮家禽好處多?食得安心又放心?請問貴處認為這句標語正確嗎?廣大澳門市民又認同嗎?先不說諮詢會是否公正，諮詢期又是否過短呢?短短2個月時間可收到本澳大部分市民的訴求嗎?相信在正常情況下並不可能。貴處何出此計，實在耐人尋味。現本人表達訴求，本人認為以冰鮮代替鮮活並不是一種解決禽流感問題，此計只是一種"斬腳指避沙蟲"之消極做法，另外，冰鮮貨源又是否安全？相信貴處亦不能保證，所以，本人極不同意此計，望貴處多思考，顧及廣大本澳市民利益。
12/21/2015 9:23:18 PM

市民
問題1:在運輸過程中，誰能保證冷藏系統一直保持冷凍?過程中若有壞車或有運輸工人大意停車息匙，冷凍系統會否一直持續?市民又不知道運輸過程，途中所發生的事市民無從得之。問題2:誰能證明在大陸屠宰到冷藏過程中衛生情況?美其名說有監管，中間發生的事誰知?誰能保證在大陸屠宰時雞隻一定是活的?市民在買雞時能親眼所見，眼見為實。問題3:新聞報導曾說因澳門地方有限而不能作中央屠宰，想必當年豬隻的中央屠宰場也需要選址。為甚麼豬可以而雞不可以?是真的有限還是大家沒有"仔細"去研究或調查？問題4:為甚麼有新鮮的食物不吃而要吃冰鮮？重點:冷凍對細菌而言，並不是作為消滅，只作為減低活性，若冷凍系統失靈，細菌便會急速滋生，到其時可能不只出現流感，可能會引發新的疾病。人類對醫學的認識仍有限，而疾病的發展是無限，當無限出現而再用有限去制止，請官們自己好好考慮。
12/21/2015 8:57:04 PM

市民
反對以冰鮮禽取代活禽
12/21/2015 8:37:18 PM

市民
我要活雞
12/21/2015 7:42:10 PM

市民
雖然冰鮮禽能減底疾病傳播，但本人認為不能無視活禽市場，故不贊成取代供應。
12/21/2015 6:36:36 PM

市民
澳門不是有安檢嗎？為何要用冰鮮家禽代替新鮮？又不是有禽流疫情來襲，這種只是斬腳趾避沙蟲的方法！以後為安全起見，係咪狗都唔準養？
12/21/2015 5:42:13 PM

市民
活雞怎能用冰鮮取代，強烈抗議。
12/21/2015 5:42:13 PM

市民
支持用冰鮮禽取代活禽，這樣比較容易控制禽流感的傳播。不過政府要有相關部門和措施去控制食物安全同物質控制。
12/21/2015 5:22:57 PM

市民
個人認為這個方法不能完全預防到禽流感,如果要做就要做到徹底一點,把所有市區內的禽鳥也殺個清光。冰鮮雞也會有其他問題出現,例如病死的雞當冰鮮雞出售,又有冰凍很多年的雞當冰鮮雞出售,不能有確切的保障。而且冰鮮雞取代不了新鮮雞的味道,令市民少了吃的選擇,正所謂民以食為天。可以在各街市放置一個口罩箱,可供市民使用,如需要買雞隻的話可先帶口罩再上去雞檔的樓層買雞。
12/21/2015 5:21:44 PM

市民
反對以冰鮮禽取代活禽供應
12/21/2015 5:18:40 PM

市民
活禽是不可取代的 可不可以用下個腦諗嘢 咁做根本斬腳指避沙蟲 不如由衛生環境著手好過啦
12/21/2015 4:59:15 PM

市民
我認為冰鮮雞不能代替活雞
12/21/2015 4:54:59 PM

市民
要食新鮮雞
12/21/2015 4:53:41 PM

市民
反對
12/21/2015 4:49:39 PM

市民
反對以冰鮮雞取代活禽
12/21/2015 4:24:50 PM

市民
反對冰鮮取代活禽，冰鮮很難食，連小小食物自由都搶奪，對澳門會感到失望
12/21/2015 3:37:43 PM

市民
不要冰鮮，我要食活禽！
12/21/2015 3:28:35 PM

市民
本人反對冰鮮禽取代活禽
12/21/2015 3:11:44 PM

市民
不支持冰鮮禽取代活禽，進口冰鮮禽難以控制質量，建議實行中央屠宰，讓市民吃安心家禽。加上家禽冰凍時間加長也會影響食物口感和味道。
12/21/2015 2:58:36 PM

市民
怎可能沒有新鮮雞呢？我覺得會影響到自己的健康，所以反對用冰鮮代替新鮮
12/21/2015 2:42:54 PM

市民
不同意以冰鮮禽取代活禽
12/21/2015 2:40:38 PM

市民
不讚成以冰鮮雞代替新鮮雞。
12/21/2015 2:36:28 PM

市民
新鮮雞有既味道係冰鮮雞取代唔到，冰鮮雞可以存在，但不能取代
12/21/2015 2:34:45 PM

市民
不讚成以冰鮮雞代替新鮮雞。
12/21/2015 2:28:09 PM

市民
不建議取消活雞供澳
12/21/2015 2:25:02 PM

市民
雞死了才會拿來做新鮮雞，政府能否確保每一隻雞是在健康狀況下去弄成冰鮮雞，本來冰鮮雞已經多細菌，如果更多市民吃完新鮮雞而生病，澳門醫療設施是否可以足以應付？ 醫院設施落後，政府還叫市民吃死掉的冰鮮雞，是否沒有考慮澳門市民健康？光明陽光下的政府，市民用自己錢買隻雞食都這麼難，什麼社會，比葡萄牙管理我們的年代還衰退
12/21/2015 1:20:47 PM

市民
活雞市場上有一定需求，反對以冰鮮取代活雞，而且政府無權隨便剝削市民食活雞的權利
12/21/2015 1:09:04 PM

市民
冰鮮雞不可代替活雞
12/21/2015 12:38:26 PM

市民
不贊成
12/21/2015 10:13:23 AM

市民
不贊成
12/21/2015 10:12:25 AM

市民
冰鮮梗係吾可以代替新鮮的，冰鮮D肉死實實，又冇味。
12/21/2015 9:28:02 AM

市民
本人反對以冰鮮禽取代活禽
12/21/2015 9:05:33 AM

市民
絕不同意以冰鮮雞取代活禽供應
12/21/2015 8:59:50 AM

市民
我要食新鮮雞
12/21/2015 8:46:31 AM

市民
我認為以冰鮮禽取代活禽供應是好事,但也要做措施,維護現時雞檔的利益和穩定價格。
12/21/2015 8:43:36 AM

市民
絕對不同意！澳門地方細，只要政府把關得力， 問題是可以避免及控制的，而且鮮雞確實更美味。如果要一生都不能再食到鮮雞，將會是澳門人的一個遺憾。根本不用一刀切，只要在衛生，運輸，進口及源頭把好關，我相信澳門政府有能力，讓市民繼續品嚐活雞的美味。
12/21/2015 7:32:38 AM

市民
新鮮雞處理洽當唔會食得開心又放心？仲可以小d雪藏味，更加對身體好！
12/21/2015 4:40:27 AM

市民
反對以冰鮮雞取代新鮮雞，原因如下： 1. 澳門一直以來均有新鮮雞和冰鮮雞存在，行之有年並且沒有問題，強行剝奪選擇並不合理 2. 冰鮮雞所製作的食物失去鮮味，只有冰鮮雞存在會削減澳門美食的數量及種類，作為旅遊城市這只會自行減低吸引力 3. 運輸冰鮮雞過程需要持續在低溫環境下儲存及運輸，浪費能源，並不符合環保的大潮流
12/21/2015 4:03:08 AM

市民
反對冰鮮雞，澳門又不是很多人，為什麼要食冰鮮雞。對大陸入口冰鮮雞無信心。大陸乜都可以做假，只有賊不能做假。難道實施後沒有死丶病後做冰鮮雞入口來澳！有誰可保證沒有！所以反對
12/21/2015 3:54:41 AM

市民
反對以冰鮮禽取代活禽供應！
12/21/2015 3:49:21 AM

市民
當然不行
12/21/2015 2:43:16 AM

市民
反對冰鮮禽取代活禽供應，現有供應模式一向情況良好，暫未見有此必要。
12/21/2015 2:20:53 AM

市民
因為冰鮮雞同新鮮雞味道相差甚遠，且澳門人還是中國思想，老弱、孕產婦要食新鮮雞，仲要烹調“滴雞精”，如果澳門冇新鮮雞的話，一定有很多人上拱北帶雞落澳門食用，貨源質量更加無法想像，到時後果更加嚴重，雖然到時政府又話吾關佢事，將責任推返市民自己身上，但其實就係政府一手造成。最後我係支持澳門售賣新鮮活禽！
12/21/2015 2:05:44 AM

市民
冰鮮雞不及新鮮雞新鮮，且澳門人大時大節時人們都會買新鮮雞，這是傳統不能取代。
12/21/2015 2:03:21 AM

市民
保持活禽；拒絕冰鮮禽
12/21/2015 1:33:25 AM

市民
我要活雞。thx.
12/21/2015 1:27:15 AM

市民
反對
12/21/2015 1:15:40 AM

市民
堅決反對用冰鮮家禽取代活禽！其實值得一讚我是，澳門家禽一直都管理得十分好。澳門以往賣活雞，香港多賣冰鮮雞，然而香港卻幾乎每年一度般爆發禽流感，澳門則每次都安然無事，這力證了“健康”、“衛生”根本與賣活雞無關，重要的是中間的檢疫與運雞過程。而澳門本已建設一套有系統的，符合區情的系統，故何必更改，為改而改，更甚跟風而改，這根本是浪費公帑,更怕的是賠了夫人又折兵，政策越改越壞外，連市民健康都變得岌岌可危。 12/21/2015 1:11:53 AM

市民
我會選擇活禽，以澳門海關精密的檢驗和防疫能力，在澳門供應活禽，是絕對沒有問題的。
12/21/2015 1:04:43 AM

市民
反對只有冰鮮禽，食左咁多年活禽，有幾多個是因活禽而死？用吓腦啦。
12/21/2015 1:02:55 AM

市民
本人反對冰鮮禽代替活禽1. 冰鮮禽來源地成疑？是由小販自己在內地進口，還是以政府統一進口，再由分配給小販販賣？2.如何保持冰鮮禽品質市民在購買活雞時，可以活雞的動作行為，了解雞隻的狀態。而冰鮮家禽市民如何在知道他的品質，而政府的品質保管又是如何？ 3.冰鮮禽存放日期 政府在冰鮮禽的存放日期有沒有規範？
12/21/2015 12:47:32 AM

市民
反對以冰鮮禽取代活禽供應,冰鮮禽味道差
12/21/2015 12:39:33 AM

市民
當然活禽好的
12/21/2015 12:18:51 AM

市民
原全不贊成
12/21/2015 12:09:00 AM

市民
反對取代，活禽應維持供應
12/21/2015 12:08:01 AM

市民
不能以冰鮮雞取代活鮮雞，味道不同的
12/21/2015 12:00:54 AM

市民
反對冰鮮取代活禽！
12/20/2015 11:59:15 PM

市民
要食新鮮雞, 唔食冰鮮雞
12/20/2015 11:42:35 PM

市民

要食新鮮雞,不要冰鮮
12/20/2015 11:39:08 PM

市民

澳門多年來都沒發生過禽流感大爆發，街市衛生也一向良好，根本沒必要禁活禽檢測，保持環境清潔，宣傳食物安全（煮熟才食用）等一向是政府工作,請不要為逃避責任少做少錯就犧牲了市民飲食文化上的要求及權利。
12/20/2015 11:35:49 PM

市民

Tourism is the major indystry in Macau, and it needs to be supported by good food. Fresh living chicken is needed to give a good and authentic taste to s lot of Cantonese cusine, even the famous Portuguese chicken requires good quality chicken. Whoever said there is no difference in using frozen chicken, that person has no taste or knowledge in good tasting at all.
12/20/2015 11:28:32 PM

市民

我反對冰鮮禽取代活家禽 我覺得健康確實重要，但這方法只是斬腳趾避沙蟲，而且還犧牲了我們的生活質量，從而影響我們的快樂度，歸屬感，城市和諧度…如果將來豬流感我們改食冰鮮豬，牛流感改食冰鮮牛，魚流感改食冰鮮魚… 其實鄰近地區如香港疫情更嚴重，都可以既有活家禽又有冰鮮禽，難度不能借鏡？再者，未考慮走私鮮雞的助長，不會有更大的危機？ 如果政府真的妄意以冰鮮禽取代活家禽，將來一定後悔!
12/20/2015 11:24:26 PM

市民

冰鮮雞不可能取代新鮮雞!
12/20/2015 11:18:03 PM

市民

反對以冰鮮禽取代活禽，對處理過程沒信心，影響雞販生計，失業率增加。
12/20/2015 11:16:20 PM

市民

絕對不同意以冰鮮禽取代活家禽。若果通過，只會加劇市民從珠海帶家禽過境，把病毒帶進來，後果更是不堪設想。加上現在的家禽都注射那　多抗生素和激素，誰人能保證變做新鮮雞就沒有問題?眼看香港都是冰鮮雞，還不是經常出現雞隻病毒感染。倒不如如讓市民有新鮮雞食用，控制家禽價格，加強檢驗，讓少市民減少從外地偷帶家禽入境，避免病毒漫延，才是政府該做的事情，而不是盲目跟風。所以我認為政府應多聽民意，不要以冰鮮家禽取代活家禽，同時應用更多不同途徑收集意見，甚至以街站形式收集，因為並不是所有居民都會使用電腦，因為更多會買餸的市民都是不會使用電腦。　12/20/2015 11:10:40 PM

市民
不贊成以冰鮮家禽代替活家禽！
12/20/2015 10:52:50 PM

市民
不顧成! 1.澳門人現對新鮮雞的需求還很大 2.而且直接由外地運冰鮮雞回澳,在食品安全方面危險性極高!!! 非常不贊同!!除非是本地屠宰再冰鮮,然後再在本地出售!
12/20/2015 10:51:17 PM

市民
不同意中央屠宰，因為我寧願吃新鮮屠宰都不想吃冰鮮，因為冰鮮的跟本就唔知存放了多久
12/20/2015 10:44:28 PM

市民
不同意，冷鮮貨源不明，澳門現時監管部門及化驗部門水平低下，在無完善的監管制度下，完全取代完全是不負責行為。再者，現時主要入口商為單一公司，實有為友好集團大開方便之門的問題。建議重點提升化驗部門水平，落實緊督及公平開放進口商後再作考量。
12/20/2015 10:24:04 PM

市民
反對以冰鮮禽取代活禽
12/20/2015 10:19:52 PM

市民
我覺得沒有這個必要，難道用冰鮮家禽就能確保完全沒有禽流感嗎?，這只是斬腳趾避沙蟲，治標不治本，其實只要加強檢測，相信亦可以有效防止禽流感，再者，很多商販一直以售賣活禽為生，若沒有活禽，那叫他們如何生活，這又是另一個社會問題。
12/20/2015 10:10:37 PM

市民
本人不贊成用冰鮮雞取代活雞，我認為只要政府加強活雞的抽檢，儘早找出有問題的活雞，再去處理，會比一刀切來得有效。雖然説澳門是一個旅遊城市，但我卻擔心的是一旦禽流感發生，政府的應對措施是如何？
12/20/2015 9:48:02 PM

市民
不可以用冰鮮禽取代新鮮活禽，因為冰鮮禽經過處理冰封後，肉質會變，鮮味欠缺，營養流失，這對人體健康做成影響，不能與新鮮活禽比美，還有一個問題是，容易形成殭屍冰鮮禽！這是對消費者的另一種傷害。故希望政府能夠將市民的健康放首位，繼續保留新鮮活禽供給市民享用，謝謝。
12/20/2015 9:43:59 PM

市民
反對冰鮮雞取代新鮮雞，這會增加市民從不知名地方偷運新鮮雞。
12/20/2015 9:29:58 PM

市民
我們希望繼續有新鮮鷄食,不要冰鮮鷄。
12/20/2015 9:11:46 PM

市民
保留傳統，維持現狀，保留街市屠宰及出售活家禽。 反對中央屠宰。
12/20/2015 9:11:14 PM

市民
保留傳統，維持現狀，保留街市屠宰及出售活家禽。 反對中央屠宰。
12/20/2015 9:11:12 PM

市民
不讚成
12/20/2015 9:03:08 PM

市民
拒絕以冰鮮禽取代活禽
12/20/2015 9:01:55 PM

市民
新鮮禽的味道及營養是冰鮮禽不能取代的！應保留供應新鮮禽！
12/20/2015 8:46:20 PM

市民
建意效法香港先實行中央屠宰，不要一刀切即時就以冰鮮家禽取代活禽，並不可取！諮詢期太短，要求廷長諮詢期
12/20/2015 8:39:03 PM

市民
建意效法香港先實行中央屠宰，不要一刀切即時就以冰鮮家禽取代活禽，並不可取！諮詢期太短，要求廷長諮詢期
12/20/2015 8:38:51 PM

市民
不支持冰鮮雞取代活禽供應
12/20/2015 8:38:36 PM

市民
冰鮮雞很多都來歷不明，能保存數年而不覺，長期食用隱含太多不确定風險，另外想煲一餐靚湯都要用冰鮮雞，真係可惜，如果真的想預防禽流感，不是禁活雞，加強市民認識和預防措施，這才是適當做法， 文筆不好，希望貴局能認真考慮 謝謝
12/20/2015 8:35:35 PM

市民
不同意冰鮮禽取代活禽供應
12/20/2015 8:33:37 PM

市民
不支持冰鮮禽取代活禽
12/20/2015 8:31:18 PM

市民
反對方案通過,冰鮮雞禽與新鮮雞禽應可共存,不應以不衛生而取消賣活禽,反而應加強檢疫
12/20/2015 8:31:14 PM

市民
在西方國家基本上沒有活禽銷售，要與國際衛生接軌，早應實施較人道及國際標準的方法屠宰動物。
12/20/2015 9:59:25 AM

市民
因國內太多不正當手法及澳門檢疫人員有限,希望用原有活雞.
12/18/2015 10:48:47 AM

市民
以廣州為例已説明冰禽失敗，澳門如實行只能迫更多市民到珠海購買，還不如好好管理街市計重單位混亂（十兩及十六兩稱混亂）、菜價過高（無税下，收購價比珠海街市低竟然賣貴幾十倍），處理這些實實在在的事好過啦。
12/17/2015 7:32:34 PM

市民
不讚成取代，目前澳門售賣活雞的商人都非常自律，衛生工作做得很好。並未出現大型事故,而且冰鮮根本不能取代鮮活禽類，澳門是旅遊優閒城市，以美食吸引世界各地遊客若被取代，澳門人的美食將無法發揮獨有的特色，對市民和遊客有很大影響，取代根本無迫切性請你們先做好噪音、綠化

和控煙工作吧!
12/17/2015 5:19:14 PM

市民
反對冰鮮禽取代活禽。
12/17/2015 9:30:37 AM

市民
本人支持以冰鮮取代話禽供應，建議在澳門設立中央屠宰場。
12/16/2015 12:34:16 PM

市民
首先，本人同意並感謝民署對活禽處理的研究然而，本人非常反對以冰鮮禽代替活禽供應的處理手法。自有人類歷史以來，就有禽畜類疾病如口蹄疫、瘋牛症、禽流感...，這類疫病至今仍未絕跡，如因為禽流感就禁售活禽，那麼是否將來亦要禁售活豬和活牛？另一方面，當有禽流感疫性爆發時，過往澳門政府的處理手法都是積極的、正面的、迅速而且果斷地燒毀活禽並停售，本人建議可以多研究這樣的處理流程：從農場地點、供應方式開始，至運輸流程、售賣場所...等各方面作出改善及規範，例如將家禽集中在一個街市或一個地點出售,而不是一刀切，禁止販賣家禽。這樣一來可以改善業界的營商環境，二來又可以集中管理，當有禽流感來襲時，亦可即時處理，一舉數得。冰鮮禽亦有冰鮮禽的問題，冰鮮禽的供應源頭，政府是否有足夠能力去監管？處理過程是否百分百妥當？改為售賣冰鮮禽是否就能百分百隔絕病毒？從民署報告中未能提供肯定答案給市民，就提出要市民接受冰鮮禽取代活禽，似乎更為不妥。最後，作為一個普通市民，本人在此表示反對。謝謝。
12/16/2015 10:19:39 AM

市民
反對，冰鮮雞完全不知道在宰殺前的精神狀態，很可能將有病的家禽混入，而且冰鮮雞的肉質很難和新鮮雞相比。本人極之反對。
12/15/2015 5:28:24 PM

市民
反對，冰鮮雞完全不知道在宰殺前的精神狀態，很可能將有病的家禽混入，而且冰鮮雞的肉質很難和新鮮雞相比。本人極之反對。
12/15/2015 5:27:05 PM

市民
不讚成 可以減少，但仍望有新鮮可吃
12/15/2015 11:11:51 AM

市民
應存活雞攤檔，因為澳門為中國人社會圈內，且現在的活雞檔據知系即日清洗雞籠，亦不能存養活雞至翼日，而且街市內有政府民署駐場稽查，可每日監督雞檔衛生情況，況且街市殺雞之營業者每

日都殺雞，如有傳染病，他們亦會首先感染，在當年禽流感爆發時，本人印象中澳門個案不多，及好像沒有人因此事過世，如果要說怕被傳染，每日街上過百計的野生飛鳥在本地飛翔，那對我社會的健康可能比起現存本地的街市更為担心？所以本人覺得要存在活雞的需要。
12/14/2015 6:52:31 AM

市民

不贊成用冰鮮家禽取代活家禽。
12/13/2015 11:38:19 PM

市民

冰鮮沒有新鮮的好食,所以極力反對
12/13/2015 7:42:45 PM

市民

我不同意，因為如果只賣冰鮮家禽的話，就吃得不健康了。
12/13/2015 7:24:50 PM

市民

不讚成以冰鮮禽取代活禽！ 因不知道冰鮮禽肉已經雪藏多久或本身雪藏前有沒有已帶病毒，如若說會加強抽驗冰鮮禽肉倒不如加強抽驗活禽好過了，梗何況這只是只能控制食用禽鳥，那野生禽鳥一樣會有機會帶有禽流感病毒，難道要一舉消滅？
12/13/2015 9:11:01 AM

市民

停售活禽．可能走私活禽更多（螞蟻搬家)冰鮮會是病毒雞嗎？不要說檢查多嚴格能信嗎
Made in China.《活著的看得到，病的也看到》
12/12/2015 22:14

市民

不同意，因為冰鮮的不一定是安全，1.如果不發商人把病雞進行冰鮮再輸入澳門，市民一樣食到病雞，而冰鮮更不能發現有沒有病，而活雞在市販手上還可以察覺，把問題發現。 2.食鮮雞是澳門人的全統，政府不能把市民選擇的自由握殺。
12/12/2015 16:06

市民

支持。 實際運作時，零售業者需要更清晰冰鮮禽資訊
12/12/2015 13:50

市民

讚成
12/12/2015 11:10

市民

支持以冰鮮禽肉供應，遠離病毒。但乜應如監管冰肉質量。
12/12/2015 10:06

市民

本人讚成人畜分開，及引入冰鮮雞
12/12/2015 10:03

市民

Disagree with this proposal since it limits the selection of consumers' choice between frozen foods and fresh raw meats. In addition, it is helpful to choose the better quality poultry by inspection of consumers. There is no efficient and effective way to monitor the quality and hygiene of frozen poultry from China, while other sources of imports are restricted such as those free range poultry from France or high quality ones from HK. Besides, this proposed method is only a passive and indirect way to low the possibility of deflective decreases like SARS or MESAR but it is not the way out of inflection spreading. It is more important to do inspection and supervision on sources of poultry farms and supply chain safety. Or, it is more creative to look for a huge piece of land in the Pearl River Delta to set up Macau poultry farm to feed poultry specifically supply for Macau under international certified organization to operate. We, Macau locals, feel really disappointed and anger on the quality of raw meats such as pork, fish, poultry, from the single source and tasteless of most of the fresh meat available in the market! Maybe, it is better to take this opportunity to open up the market for various sources of suppliers to Macau!
12/11/2015 18:54

市民

可以繼續由內地輸入活禽，在本澳建立一個冰鮮禽供應點，加強管制。
12/10/2015 22:59

市民

不讚成以冰鮮禽最代活禽，因為傳統中國人都喜歡食用鮮雞，尤其是過節時，而且冰鮮雞營養不及鮮雞，本人覺得難以取代。
12/10/2015 16:42

市民

能告訴我採用冰鮮雞後如何防治嗎? 反對全面使用冰鮮雞 二千病雞被餵禁藥銷往市場 廣州警方日前通報，今年一至十一月破獲一百九十四宗食品類犯罪案，搗破四十八個作案集團，搗毀一百九十九個黑工場，刑事拘留三百八十四人。藥片磨碎兑水廣州不僅被查出龍蝦伊麵有問題，連病雞都被檢出使用禁藥。從化區鰲頭鎮一養殖場於今年一至八月期間，多次將違禁藥呋喃唑酮片（人用藥）磨碎後，加水餵養給二千三百五十隻病雞飲用，該批雞大部分已銷售到市場。據指該種藥會積聚在雞隻的體內，若殘留過多，人在進食後會損害身體。廣州市公安局食品藥品犯罪偵查支隊今年十月接獲舉報，經調查發現，涉事養殖場李姓負責人在明知 喃唑酮片等違禁藥不能給食用動物使用的

情況下，為給雞治病，指使其妻子於二〇一四年八月以及二〇一五年二月，兩次從當地一藥房購買大量呋喃唑酮片，並於今年一月至八月期間多次將藥片磨碎後兑水，餵養給兩棚共計二千三百五十隻病雞飲用，而該批雞大部分已銷售到市場。 禁藥成本較低 辦案民警稱，該種藥一瓶才五元人民幣，成本較低。按國家規定，在養殖牲畜過程中，喃唑酮片禁止使用，而該養殖戶多次給雞餵食，是因雞的腸道感染、有生蟲，該種藥對治療有效果。但根據規定，人藥不能使用在牲畜類，因人的排洩功能和牲畜的排洩功能不一樣，若超量使用在雞上，會導致該種藥在雞的體內殘留過多，人進食雞，會對人體造成傷害。李某涉嫌生產、銷售有毒有害食品罪立案偵查，已被刑事拘留。
12/10/2015 12:53

市民

負責人您好，就媒體宣傳所見，民署正就實行"以冰鮮禽最代活禽供應"進行諮詢，深明政策之推行乃為降低人類感染禽流感的可能性，為本澳市民的健康著想。作為澳門常住市民，望能對此將可能實行政策表達一點的看法。能夠以新鮮健康的食材進膳乃健康之本，所謂新鮮也是分秒必爭的。據諮詢文本所言,民政總署"建議停止由內地進口活禽，改以進口"冰鮮禽"全面取代活禽供應本澳市場"，即意謂往後所有雞的供應將在內地集中屠宰後儲存在攝氏零至四度，再運輸往本澳供市民購買，由鮮雞活屠至市民烹調享用的時段大幅加長，耗時達2天或以上；相對於在澳門街市活屠，市民即日享用，冰鮮雞及新鮮雞的肉質口感大不同，停止由內地進口活禽實大損眾市民口腹之欲，當經濟大環境不復明朗，日復日工作不盡如意，連絲微嚐鮮的契機也盡失，嗚乎哀哉!此外,諮詢文本明言，"由於現行對進口活禽之檢驗檢疫措施，是按統計學分析作隨機抽檢，不可能做到對每隻進口活禽均進行檢驗，無法確保所有進口活禽沒有感染禽流感病毒。"即意謂將來按統計學分析作隨機抽檢，對被屠冰鮮雞的檢驗檢疫亦不可能對每隻進行，對將運往本澳的冰鮮雞亦不可能每隻檢驗，因此死雞病雞亦可能被屠宰冰鮮。在澳門街市內即視即買即宰乃市民自己在生鮮買賣市場系統內對食材最後亦是唯一的檢役。我們相信民署工作的盡心亦相信民署所制定的檢役系統，但我們亦明白每個系統必有其不可避免的漏洞。最後，按諮詢文本的定義"冰鮮禽需儲存在攝氏零至四度，保存期較短，一般建議於三至五日內食用完畢"。澳門的鮮蔬,主糧,肉食大多由內地進口，但冰鮮禽與其他食材所不同之處在於要求儲存在攝氏零至四度才能保鮮，唯在內地集中屠宰後，其保存及運輸的溫度雖有準則，但難有保證，運輸其間倘保存度未達標，食材被感染，將有損冰鮮禽所標榜的"鮮"及"安全"的特色,得不償失。諮詢文本多以新加坡，台灣及內地的案例作參考，雖獨對香港的討論只列於文末列表處。香港與澳門同為人口高度集中之地,香港在推行中央屠宰後因市民對鮮禽需求減少，而讓屠宰歸還每攤檔，縱每當有感染禽流感案例時，香港當局均立即停止內地活禽的輸入。民署諮詢文本亦指此做法非長遠之計，也許每當聞及禽流感案例，每個人的心均會離一離。唯綜觀上述所言,冰鮮禽實則不鮮，活禽供應雖為非必然，但也是達至優質生活的充分條件。本人明白民署推行政策之用心良苦，但未知澳門可否參考香港之做法，先推出優惠政策減少屠活禽的檔主， 減少活禽的供應及減少街市內市民接觸活禽的機會，但讓有意食用鮮雞的市民保留其食鮮雞的機會。感謝您所花的時間，望將來有天能談笑間同桌共享一碟在澳門活屠的白切雞。
12/9/2015 0:19

市民

雖説冰鮮禽取代活禽能減少禽流感傳播的機會，但亦不敢説可杜絕，同時冰鮮禽存在屠宰過程會否受到污染或交叉感染，運輸和保存的衛生問題，過程中任何環節發生情況，即時影響大範圍的市民，風險不比現機制小，反觀現行措施已可有效控制相關疾病的傳播，監管過程相對簡單有效，市

民普遍有信心，且食用活宰禽是市民的飲食傳統，故活宰禽不應取締。
12/8/2015 16:25

市民

近數個月，政府考慮以冰鮮雞取代活禽，出發點是希望減少禽流感傳播風險，保障市民健康。但從市民角度出發，冰鮮雞是否為一個很好的選擇，我認為這絕對不是。雞是澳門市民日常的主要食材之一，而且在祭祀上，雞亦是澳門市民重要的祭品之一，相比於冰鮮雞，活雞在鮮道與味道上都有着絕對的優勢，而且亦是大部分市民的主要選擇。而考慮本地人口結構，現時到市場購買食材主要是中年與老年人口為主，這群人群在社會上也是佔有相當大的比例，而且他們絕大部分都拒絕食用冰鮮雞，如果實行一刀切以冰鮮雞取代活雞，無疑漠視了這群人群的需要，全面使用冰鮮雞只是令剝奪了他們選擇的權利。因此，我認為較恰當的做法並不是一刀切，而是循序漸進的過渡階段，政府想以冰鮮雞全面取代活禽，並不是短短數年就可以完全做到，必須逐步過渡，實行自然淘汰，畢竟活雞屠宰是一門手藝，不會有年青人投身到相關行業，隨着時間過去，活禽自然會退出市場，那時候市民更願意接受冰鮮禽，何必現在莽顧市民意見，採取一刀切做法。而且，市面上大多的超級市場都有提供冰鮮雞，換言之有需要的市民仍可以在超級市場購買冰鮮雞。所以建議政府，多聽取市民意見，不是以出發點正確而採取不恰當的行動，現階段政府推行的做法，只能説是"斬腳趾，避沙蟲"。
12/8/2015 13:05

市民

冰鮮禽取代活禽非為理想方案。就食而言，冰鮮質素絕不會比活禽高。就如同海鮮一樣,你會首選冰鮮??　就衛生而言,即使只供應冰鮮禽亦未能杜絕禽流禽，只是將接觸活禽人數減少，如有傳染機會的話風險仍在。再者，人可以病，雞隻唔可以病？禽流感對人類健康影響並未有太多數據，過往人傳人例子亦少之有少。即使是個別死亡個案，並不能斷定主因為禽流感，到底死者為長期病患？患有隱性疾病/危疾？零星個案未能提供有效數據以作結論。西方國家措施不大適用於亞洲地區，首先兩者都從活禽需求文化上就有很大差異，地理、運輸、氣候上亦有大不同，搬字過紙非良策。借鑒鄰近地區，實質人傳人個案亦不多，即時取代活禽需要成疑？就中國而言，我國地大脈博，人口眾多，可觀察活禽有否對其構成實質健康影響。
12/8/2015 10:09

市民

維持吃活禽
12/7/2015 9:43

市民

雖然冰鮮禽可降低本澳爆發禽流感的機會，但冰鮮禽在製作、包裝及禽類來源過程亦存在一定的風險，未能撤底杜絕禽流感的機會。 反之，本澳若以冰鮮禽取代活禽，擔心本澳的家禽供應市場由大財團壟斷，市民只能向指定商戶購買(如現時的蔬菜供應由南粵批發壟斷)，提高商品價格，市民沒有其他選擇。本澳致力向國際市場接軌，應持開放態度，自由經濟市場有助良性競爭，讓市民有更多的選擇。
12/5/2015 12:53

市民

就有關"特區政府就以冰鮮禽取代活禽供應"意見首先,我就以上問題立場是持反對意見 原因以下: 1.澳門特區政府就以冰鮮取代活禽政策過於缺乏詳細考慮。以冰鮮取代活禽是為了減少人與活禽接觸，減少感染風險，站在醫學立場，細菌病毒從根本上是不斷進化及變異，不接觸不代表不會感染，冰鮮亦不可能不排除同樣帶有病毒，最重要是要對活禽進行正確既煮食處理才是最可行有效減低病毒的存活率及感染機會。舉例來説，如牛有瘋牛症，豬隻會有豬流禽及其它寄生蟲及病毒細菌，我們總不能因為潛在風險就完全停止進食，最常見例子就如魚生刺生，在本澳誰食的魚生通常都為外地的冰鮮進口，但是也不是百分之百安全食用，因為不論在對食品進行處理加工或是存放不常引起，亦同時不排除是魚生本來存活時已感染病毒及細毒菌，而冰藏及冰凍處理並不一定能殺滅動植物體內的細菌病毒，只是一種相對有效減慢食物氧化變質的手段，最重要還是對進食的動植物進行高溫處理。所以，按照上述理據，冰鮮並不是解決問題的有效方法，只是用作對需要長途運輸及為了降低食物在運送途中出現變質的一種手段。如要説最有效方法不如只供應熟肉才是治本方法。顯然，如果那樣做並不能為市民所為接受。2.如推行以上”以冰取活”政策過於急進，在未有考慮家禽業界的情況，只能算是政府單方面一相情願，一意孤行，最明顯是在家禽業界及大多數市民都表明反對下想強行進過政策。實際上，在鄰近香港政府都未有就是否停售活禽方面得出一個有效的全民共識結果前，澳門政府在未有進行充份考慮下就推行上述政策只能説是劍走偏鋒，與主流民意相違背。所以，我個人認為在此事上澳門政府應該在充份聽取業界及全體市民的意見后，應參考鄰近地區，特別是同為特別行政區的香港做法及考意自身地區環境及獨特性，然後進行仔細深入及充份考慮後才能得出於政府，市民及家禽業界三方都可以接受及在最大體達到三贏的方案，而絕非現在這一個只是政府自應為可行而單方面推行且但其成效及結果都令人質疑及不滿既方案。

12/5/2015 12:16

市民

反對以冰鮮禽取代活禽

12/5/2015 11:07

市民

不贊成 建議做好活禽街市場環境清潔衛生, 及加強抽風設施

12/5/2015 10:48

市民

人禽分隔是好的,如果以冰鮮取代活禽供應,須保證在運送過程的程序,以免在運輸過程中出現不正確的處理手法,如何確保衛生的運送,如何監督儲存方法,是説服市民易於接受的第一步。建議或許可以立法嚴懲違法處理的人

12/4/2015 15:28

市民

希望永遠都有新鮮雞前

12/4/2015 14:57

市民

個人認為中央屠宰亦都未必冇禽流感發生，冰鮮始終唔可以取代新鮮食物，我反對中央屠宰，反對輸入冰鮮雞。

12/4/2015 14:29

市民

反對以冰鮮禽取代活禽。認為政府可以加大力度對市民及禽鳥從業員宣傳預防禽流感的方法及自我保護意識,對遺反防疫工作的商販進行嚴厲嚴處罰,相關部門亦要加強對禽鳥的檢疫工作等等。如能把上述環節做好把關工作,相信本澳定能做到食得放心食得健康。謝謝!

12/4/2015 0:37

市民

本人完全贊成以冰鮮內禽取代活禽

12/3/2015 17:53

市民

本澳從未出現較大規模的禽流感，反映現有的防禦機制是持之有效的。為何要剝奪市民食活雞的權利和業界的生存空間呢?因此本人反對以冰鮮禽取代活禽

12/3/2015 16:25

市民

我支持的,但最好有多d知料説明會好d... 例如冰鮮貨品上要有標籤説明出品時間,日期前食用,來源地點(不要只寫中國)等等... 推行前要同賣雞者説明保鮮和環境衛生要注意的,不定期驗查雞檔衛生和推行獎勵清潔檔主等等... 在網上和街市,電視公布當天或一周的價格等等... 推行改變市民應為活動物就是新鮮和衛生的觀念,多推廣活動物有寄生蟲的比率比起冰鮮貨品的機率高... 可以介紹市民去除冰鮮食品雪味的方法,比如食用前可以用香料和加熱等等的方式,進一步令市民更容易接受冰鮮食品...

12/3/2015 14:23

市民

大部分居民喜歡活禽的鮮甜味，如果取消活禽，導致更多居民北上拱北購買活禽，令更多人違法走私，把病毒帶回本澳。若加強監管檢疫措施，也能有效地減低禽流感病毒傳播。街市加強清潔，可以設立集中在部分街市有活禽購買。 取代活禽治標不治本。 不止是家禽有病毒傳播，豬，牛，羊，魚，海產本澳也有新鮮售賣，不代表沒有病毒傳播，只是那些病毒存活率低，但現在很多養殖人士會用到大量的化學藥物來飼養，病毒也會有變異的一天。若説道這，那豈不是所有肉類，海產都需要以冰鮮取代？

12/3/2015 11:22

市民

不同意冰鮮禽取代活禽, 味道完全不一樣, 寧願不吃家禽!!!

12/3/2015 9:45

市民

各界共生, 希望政府保留活禽業, 政府做好源頭檢疫及供應商監管讓市民食用更放心, [取代]並不是消滅禽流感的方法, 保護活禽健康成長, 不單是保護市民, 更是對活禽的專重, 活禽提供了食物給市民, 同時讓活禽業生存, 希望政府可以多思考, 請勿只圖管理便利. 謝謝!

12/3/2015 9:40

市民

就冰鮮取代活禽供應諮詢，本人認為此舉無疑有效地增加食品安全性。但對於整年執行題述措施，本人表示沒有此必要性。其一；本澳每當面對禽流感時所執行的措施已有效地防範禽流感，並且當這機制運行時，能夠防止本澳爆發大規模禽流感。能保障本澳活禽從業員及食用人士的安全性。故此，沒有必要長期抵制活禽的必要。其二；冰鮮禽雖然能夠有足夠的安全性，但本澳居民一直以來都購買新鮮活禽是因為口感及傳統性，口感上活禽比冰鮮禽優勝；而傳統祭祀上皆用活禽拜祭，有無可比疑的重要性，以表示對先人的崇高致意。綜上所述，本人不同意以冰鮮取代活禽供應。謝謝。

12/3/2015 9:01

市民

本人支持澳門繼續買賣活禽，只要加強衛生清潔，相信澳門政府是有能力讓本澳繼續買賣活禽，使本澳門市民繼續能煮食活禽，也能讓活禽行業繼續生活下去。以冰鮮禽取代活禽供應，只是一個逃避問題，而不是一個解決問題。如果政府再遇到同類型的問題出現，是否又再次逃避問題呢?

12/2/2015 19:41

市民

反對以冰鮮雞取代新鮮雞, 可以選擇當然要食用新鮮的食物

12/2/2015 19:09

市民

本人不支持以冰鮮禽取代活禽。 本人認為現時本澳售賣活禽場所的衛生環境良好，只要從業員獲得足夠的衛生指引及提高本澳市民的購買活禽的衛生意識，可以繼續向本澳市民售賣活禽。

12/2/2015 10:05

市民

強烈要求維持活雞供應，讓我們市民能吃到新鮮的活殺雞

12/1/2015 23:08

市民

強烈要求維持活雞供應，讓我們市民能吃到新鮮的活殺雞

12/1/2015 23:07

市民

強烈要求維持活雞供應，讓我們市民能吃到新鮮的活殺雞

12/1/2015 23:06

市民
強烈要求維持活雞供應，讓我們市民能吃到新鮮的活殺雞
12/1/2015 23:04

市民
強烈要求維持活雞供應，讓我們市民能吃到新鮮的活殺雞
12/1/2015 23:03

市民
強烈反對，澳門已沒其他新鮮家禽，如只有冰鮮禽，只增加走私家禽活動
12/1/2015 22:04

市民
強烈要求維持活禽供應!讓我們市民能吃到新鮮的活殺雞。
12/1/2015 21:55

市民
我對以冰鮮禽取代活禽供應的方案表示不贊成,因為冰鮮禽的味道,口感皆不及活禽的味道口感,還有最重要的鮮味,因為製作菜式的材料一定要夠新鮮,但如用了冰鮮禽,取代不了用活禽炮製出來的鮮味,就算最頂級的廚師用冰鮮禽製作菜式,其味道口感都不及用活禽製作的菜式美味
12/1/2015 18:23

市民
我對以冰鮮禽取代活禽供應的方案表示不贊成,因為冰鮮禽的味道,口感皆不及活禽的味道口感,還有最重要的鮮味,因為製作菜式的材料一定要夠新鮮,冰鮮禽取代不了用活禽炮製出來的鮮味
12/1/2015 18:22

市民
我對以冰鮮禽取代活禽供應的方案表示不贊成,因為冰鮮禽的味道,口感皆不及活禽的味道口感,最重要的是製作菜式的材料一定要夠新鮮,但冰鮮禽取代不了用活禽炮製出來的鮮味,用冰鮮禽製作菜式,其味道口感都不及用活禽製作的菜式美味
12/1/2015 18:22

市民
我對以冰鮮禽取代活禽供應的方案表示不贊成,冰鮮禽的味道口感皆不及活禽的好,還有製作菜式的材料一定要夠新鮮,但如用了冰鮮禽,取代不了用活禽炮製出來的鮮味就算最頂級的廚師用冰鮮禽製作菜式,其味道口感都不及用活禽製作的菜式美味
12/1/2015 18:21

市民
我對以冰鮮禽取代活禽供應的方案表示不贊成,因為冰鮮禽的味道,口感皆不及活禽的味道口感,還有

最重要的鮮味,因為製作菜式的材料一定要夠新鮮,但如用了冰鮮禽,取代不了用活禽炮製出來的鮮味,就算最頂級的廚師用冰鮮禽製作菜式,其味道口感都不及用活禽製作的菜式美味
12/1/2015 18:20

市民

12/1/2015 18:15

市民

12/1/2015 18:15

市民

我個人認為若果以冰鮮家禽全面取代活家禽供應，雖然剝奪了市民吃鮮活家禽的權利，但可確保衛生，減少受病毒感染的機會。
12/1/2015 14:51

市民

大部份人都比較喜歡吃新鮮雞，我認為只要做好檢驗檢疫，就沒有大問題。 如果禁止賣，只會令到出現私下販賣新鮮雞的情況。
12/1/2015 11:36

市民

本人不支持以冰鮮取代活禽，若有真的要取代，冰鮮家禽的食用期不能太長，例如只能設置為一個月或半個月，不然到時市面可能會充斥著“僵尸家禽”！市民要食得安心，更要食得健康，所以本人支持繼續供應活禽。
12/1/2015 10:44

Dia de reflexão	Conteúdo de opinião
2015年11月5日	有關政府諮詢以冰鮮雞取締活雞之意見 政府為了居民健康，已經禁止離島及澳門區養雞。政府正諮詢以冰鮮雞全面取締活雞，但本人認為應該循序漸進，不能一刀切售賣冰鮮雞，否則會抹煞活雞攤販生存空間。觀乎澳門人過節傳統都會使用新鮮雞，故建議政府可採用中央屠宰再分配給攤販售賣之方式，相信此舉會較合民情。

錄音日期：2015年11月10日
錄音時間：下午4時6分

《電話錄音撮要內容》

"我想對《以冰鮮禽取代活禽供應》提出以下意見：

我覺得活禽較冰鮮禽好吃，而且人們都喜歡吃新鮮的食物，所以我希望能有活禽供應。若擔心活禽市場容易令人感染禽流感，有關當局可加強衛生監督和檢疫工作，同時向各食肆發出指引，必須將屠宰的活禽完全煮熟才可供客人進食便可。"

意見箱

頁 1 / 1

2015/12/27

主題:其他

冰鲜鸡分明又是一个超市垄断行业，死鸡也看不出，还资询什么
强行执行就是啦！官商勾结害百姓！俗语有语
人在做天在看！

Autor de opinião **Dia de reflexão**
市民 03/11/2015 (星期二)

Conteúdo de opinião

意見人認為政府將取消活宰鮮禽，以冰鮮代之，可考慮過市民的口味及家禽從業員的生計？另議事亭前地在最近一週已被一群備有帳篷的人士佔領。

主持人表示民署現正對冰鮮鷄取代活禽進行公開諮詢，市民及家禽業商會有不同意見，因市民希望仍吃到新鮮家禽，但當中又會涉及食品安全問題，應如何作出平衡？嘉賓主持認為，澳門是一個中國傳統濃厚的細小地方，過年過節有新鮮鷄吃，氣氛特別好，是否要一次過取締？倘取締活禽屠宰，鷄販以後怎麼維生？故民署進行諮詢，大家可在諮詢期表達意見。小市民希望有冰鮮鷄也有鮮鷄，雖然有食安問題，但大時大節，有鮮鷄吃可順應傳統和配合節日氣氛，兩者確實很難取捨。主持表示政府的理據是內地一些城市已以冰鮮取代活禽，去年已兩次撲殺活鷄以防禽流感，未來如何能做到食品安全而又能迎合市民的口味？對於有建議採用光鷄，即在內地集中屠宰，保留內臟再運往發售以供市民食用的鷄隻，也未嘗不可，實際上，冰鮮禽類已是大勢所趨，世界各地在面對食安問題已逐步以冰鮮取代活禽，由於澳門一直有活禽供應，政策可否逐步實施？如在時節期間引入光鷄供應市面以讓廣大市民接受，這是過渡期的可行方式。年青一代已以冰鮮取代鮮活食品，大家可在諮詢期多提意見，政府亦可多作宣傳，解釋為何鮮禽不能保障食品安全，令市民更易接受，加上引入光鷄的供應，有配合的措施，相信在政策推出時較能獲得市民的支持。

Autor de opinião **Dia de reflexão**
市民 06/11/2015（星期五）

Conteúdo de opinião

意見人認為冰鮮鷄雖然價格便宜，但味道遠不及新鮮鷄，希望大家思考一下，現已設有屠房，可否在屠房屠宰後運出發售？豬隻都可在屠房屠宰，鷄隻亦可。

Autor de opinião **Dia de reflexão**
節目主持 06/11/2015（星期五）

Conteúdo de opinião

主持表示就政府擬以冰鮮禽取代活禽供應而展開為期60天的公開諮詢，民署管委會主席表示希望市民明白政府首要工作是以公共衛生及預防傳染病為大前提，故提倡以冰鮮禽取代新鮮禽的措施。本澳曾為預防禽流感多次撲殺活鷄，但家禽業界指倘禁活禽交易或進行中央(集中)屠宰將對整個業界有毀滅性影響，而有人就認為公眾利益大於經濟利益，應以冰鮮禽取代活禽。嘉賓主持認為應以較重要的目的為要，很清楚政府是以公共衛生及預防疾病為前提，在此前提下，當會採取冰鮮禽或集中屠宰。現有三個選擇：1-維持現狀，2-冰鮮，3-集中屠宰。如果維持原況對市民的健康有影響或有爆發疾病的危機，當然要考慮其他方式，其次才考慮市場，至於會否導致整個行業的毀滅，可從成本方面進行分析，究竟超市成本高還是街市成本高？政府對街市攤販免租，即使將來要收租，成

本也是很低，超市明顯人力和租金均貴。另外，居民肯定不會因此(沒有活禽)而不去街市，因為居民去街市不單是買鷄，還會買新鮮魚、菜等其他雜項食品，此非超市可替代，居民會否專門去超市買隻冰鮮鷄再去街市買其他東西，購物一般是一齊做的。相信會有少許影響，但一定不會令整個行業消失。

主持表示，坊間對引入冰鮮禽取代活禽有不同意見，有説活鷄味道非冰鮮鷄可比，有人建議循序漸進，不要"一刀切"取代活禽，政府應如何決策以減低對各方面的影響？嘉賓主持認為集中屠宰也為一個選項，可改善衛生情況及預防疫病，但這也不能完全解決問題，如果市民覺得現場劏的鷄才算新鮮，就會懷疑鷄隻劏了多久，多久才運往出售，這與其平時食用的新鮮鷄一樣嗎？

主持稱家禽業界質疑冰鮮可否防止所有疫症？此需要當局提供更多資訊以供市民考慮。市民關注的另一焦點，而業界亦提出，諮詢文本中欠缺了早前討論過有關集中屠宰的方向，民署之前曾為諮詢聽取了一些市民的意見，社會之前也有討論，澳門現時仍否適合以集中屠宰作為一個折衷辦法，讓市民可食用鮮活家禽？他覺得要考慮是否值得找地方設置這樣的屠宰場所，衛生方面可以做好，如設在其他地方屠宰，同樣也要面對保障衛生的問題，只不過是給市民多一項。

Autor de opinião **Dia de reflexão**
市民 09/11/2015（星期一）

Conteúdo de opinião

意見人對冰鮮的處理過程欠缺信心，不支持食冰鮮鷄，質疑民署是否有部門專門監察整個生產及運輸過程。報章有時報導食品添加了不健康的東西，活禽有何不好？她退休前從事活禽售賣行業幾十年，如果活鷄有病，一眼就看出，即時屠宰，民署又説要驗。她不相信(禽流感)由鷄傳染人，以前貧窮時幾乎是睡在禽鳥旁邊，都沒有問題。有時會有發鷄瘟的情況，鷄隻就如人類患流行性感冒一樣，傳染了病菌。建議不要推行冰鮮鷄，因為冰鮮鷄不好吃，而且感覺更不衛生。

民署代表回應，大家都了解到今年周邊地區已經實行了有關的做法，例如國內、台灣、新加坡陸續實施禁售活禽措施，最主要的目的是希望人與禽鳥分隔，避免有關的病毒在社區爆發。現在活禽的進口檢疫方式雖然能降低禽鳥禽流感傳播風險，但未能100%確保進口的活禽沒有帶有禽流感病毒。現在的活禽銷售模式不能避免公眾和活禽接觸，所以無法排除在澳門社區發生人類感染禽流感的可能性。澳門人口密度高，街市也位於人口集中的地方，活禽運往街市及在街市停留的過程中也存在社區傳播的風險。剛才梁女士提到冰鮮禽進口的檢驗檢疫問題，冰鮮禽進口澳門已超過10年時間，無論是生產場地和工廠都受到國家的監管，進口澳門也有有關的檢驗檢疫作出監管，這方面是值得信賴的。在諮詢期希望廣大市民多關注這個情況及發表意見，以便收集有關的情況作出具體的分析。

主持人補充社會上有意見認為，為了食安一刀切剝奪市民吃活雞的權利，這個做法是否因噎廢食？這個取捨是否值得？

民署代表稱現在要諮詢大家的意見，最重要是以公共衛生的大原則出發，避免病菌的傳播，這也是

現在的慣常做法。去年曾有兩次驗出病菌呈陽性反映，有60天禁止有關禽鳥進入澳門，絕對是完全禁止進入，這比用冰鮮禽取代活禽更嚴重。最重要是希望將人和禽鳥分隔處理，盡量減低對市民飲食習慣的影響。

被問及倘若如此，日後會否有越來越多冰鮮食品取代現貨食品，民署代表稱要視乎大家的需求量及社會的發展。

Autor de opinião **Dia de reflexão**
市民 27/11/2015（星期五）

Conteúdo de opinião

意見人反對集中屠宰，因對屠宰過程沒信心。（主持糾正目前是冰鮮禽取代活禽的諮詢過程），個人仍反對，因目前超市已售賣冰鮮雞，將來難以買到新鮮雞食。對於將來冰鮮雞全面取代新鮮雞沒有信心，例如冰鮮雞能否每日售清（保存狀況）？雖說政府可監管，但監管力度如何？始終是吃進肚子的食物，甚至可說是日常生活必需品，如果監管不足對市民健康有很大影響。朋友之間百分之九十五的人是反對冰鮮雞，因為實在對安全問題不放心。

主持稱冰鮮禽取代活禽的原意是避免傳染病的發生，但如果有機會實施後，監管不足便成為食安問題，市民始終擔心貨源及售賣時的衛生情況，政府在這方面應多作介紹及推廣。

Autor de opinião **Dia de reflexão**
市民 24/11/2015（星期二）

Conteúdo de opinião

意見人表示支持民署以冰鮮禽取代活禽供應，因為文本提及澳門入口鷄隻樣本曾驗出禽流感病毒，幸未演變成人傳人，既然文內已有資料佐證其他地區透過冰鮮禽大幅降低禽流感，故此支持。不過，文本未有直接提到如何協助售賣活鷄的商販走出困境，倘若推行集中屠宰，他們便會失業。

Autor de opinião **Dia de reflexão**
市民 30/11/2015（星期一）

Conteúdo de opinião

意見人表示現在民署提出以冰鮮禽取代活禽供應進行諮詢，為何不考慮中央屠宰？認為直接由內地入口冰鮮雞，難以監管質量，而且內地曾出現不少食安事件，故不可依靠國家質檢總局監控；而在本澳設屠宰場集中處理，質量將有保證，活禽來澳後再屠宰起碼清楚雞隻情況，不會出現以病雞或死雞製成的冰鮮禽，減少市民的疑慮。表示若擔心青洲居民反對或現有屠房空間不足的話，可於北安工業區設屠房，雖然集中屠宰未必可以完全阻止禽流感，但擔心冰鮮禽是否又由南光代理，這將可能出現壟斷，未能調控價格，亦有感提出是次諮詢方案只為"斬腳趾避沙蟲"。

Autor de opinião **Dia de reflexão**
市民 15/12/2015（星期二）

Conteúdo de opinião

意見人表示冰鮮鷄在零度至零下三度保鮮不會變硬，零下五度至零下十度就是急凍鷄，劏要一日，運來澳門要一日，運往零售又要一日，已經是三日了，賣不完就要四日或以上，冰鮮鷄放在雪櫃，第二日已開始變，第三日便發臭，倘要令其不變壞發臭，便須使用防腐劑，而防腐劑實為慢性毒藥，可致癌，故長期食冰鮮鷄對人體沒有好處。活鷄可因應需要屠宰，賣不完劏了冷藏一日再拿出來沒有問題。冰鮮鷄沒有監管，人員巡一巡就走，南粵批發市場有些蔬菜落了防腐劑，用防腐劑的菜是沒有味的，冰鮮鷄也一樣，沒有味道。肉類一旦使用了防腐劑都沒有味道。急凍鷄不用防腐劑，冰鮮才用防腐劑保質。

主持人回應冰鮮鷄是有監管的，問題是冷藏多久，並質疑曾先生所指的防腐劑是否可合法使用。冰鮮鷄有保鮮或保質日期，保質日期受法律監管，民署食安中心會巡查有否過期冰鮮鷄出售，現時已有很多冷藏食物，冰鮮鷄是其中一種，一定有保質期的，至於監管有否漏洞，當局應多做宣傳，以釋除市民疑慮。現正進行冰鮮鷄取代活鷄的諮詢，坊間有很多疑慮，業界亦擔心生計受影響。另一方面，政府亦反思，因現時從事有關行業的人數越來越少，為防範禽流感，現時是否為引入冰鮮鷄取代活的適當時機？倘日後實施，監管機制如何可令市民食得放心？民署早前就冰鮮鷄的監管作出解釋，本澳入口已有十多年，設兩重監管，首先是國家的監管，然後是澳門的監管，但剛才曾先生對冰鮮使用防腐劑或其中的成份似乎不放心，政府應發佈更多監管冰鮮食物的細節。

（註：本署回應見附件）

Autor de opinião **Dia de reflexão**
市民 15/12/2015（星期二）

Conteúdo de opinião

意見人表示曾出席兩場公眾諮詢專場，有感民署力推冰鮮禽，擔心是次為假諮會，民署會不聽從民意而推行有關政策。現時市場冰鮮及活禽供應，市民各取所需，既然有措施可以監管冰鮮禽的質量，那何不於澳門設中央屠宰場，自主監控整個流程。

Autor de opinião **Dia de reflexão**
市民 28/12/2015(星期一)

Conteúdo de opinião

意見人認為東莞市一居民感染甲型禽流感H7N9而死亡個案，再次敲起禽流感警鐘。另對市民日報於星期六刊登一篇文章指"南粵批發市場冀統一宰活禽，設中央屠宰場，近街市區，按需要供應"表示反對，她支持以冰鮮禽取代活禽供應的措施。文章建議在青洲跨境工業區新批發市場內設中央屠宰場，如真實行，不單青洲居民受影響，全澳市民都受影響，屠宰場每日屠宰六、七千隻活鷄，

本已設有屠宰牛、豬場所，再加上劏鷄場，污水、污染物直接排到鴨涌河和北灣，再排出大海，怎樣才處理得好？此對澳門居民影響很大，影響到大家的身體健康。近年禽流感病毒不斷變種，預防措施很難應付，澳門地方細人口密集，又是世界旅遊休閒中心，每年旅客幾千萬，故贊成輸入冰鮮鷄，即活禽在珠海屠宰後直接輸入澳門。業界擔心失業是有理由，但相信政府會處理好。輸入本地活鷄的供應商在內地設有養殖場，關鍵要知道中央屠宰場的活禽的來源，政府可就此方面與澳門的商人及原本的養鷄場溝通，研究措施上的處理及監管問題。

主持人表示現正是以冰鮮代替活禽供應的諮詢期，公眾擔心食品安全問題，趙太希望政府提供更多有關屠宰、儲存、運輸過程的標準等資訊，以增強公眾信心。有市民擔心倘活禽全部由內地加工製成冰鮮禽，會有安全隱患，另吃不到新鮮鷄亦與中國人的傳統飲食習慣產生矛盾。嘉賓主持人認為利益持份者包括食鷄的市民、商販，更重要的是整體市民的健康風險。今次諮詢的選擇一是冰鮮鷄，一是活禽，中間沒有折衷方案，此諮詢方案的模式疑令市民面對兩難，如按趙太意思，在本澳任何地方設屠宰場都是有風險的，故諮詢的其中一個選項是將屠宰場設於澳門以外，倘在澳門以外屠宰，又夠不夠新鮮呢？此與現時冰鮮禽的處理一樣，要經冷凍處理才運入。

Autor de opinião **Dia de reflexão**

市民 28/12/2015(星期一)

Conteúdo de opinião

意見人不支持以冰鮮雞代替活雞供應，認為豬可於澳門屠宰為何雞卻不可以呢？而且擔心從內地輸入冰鮮禽的質量，當中是否加入防腐劑呢？直言"不怕禽流感，只怕沒口感"，建議可於澳門設屠宰場集中處理，但對於屠宰場選址則沒有建議，認為政府可決定。

主持人表示以冰鮮禽取代活禽供應現正進行諮詢，市民可多給意見，而政府亦應多作解說。市民說出只要口感卻不怕禽流感，防疫意識較低。若公眾反對以冰鮮禽取代活禽，當局又會否保留現有的賣雞模式呢？

Anexo: Este Instituto respondeu às opiniões dos cidadãos no dia 15 de Dezembro de 2015

澳門講場-節目主持人：

就聽眾　　昨天致電 貴台節目，反映對本澳入口冰鮮禽之監管及食用安全之關注，為此，本署謹覆如下：

根據本澳法例規定，進口冰鮮肉類需作出申報，以及接受民署衛生檢疫，檢疫時需提交來源地監管當局發出的衛生證明文件，顯示產品受到來源當地所監管；

內地進口的冰鮮家禽均來自合格的出口場，進口本澳已有十多年時間，監管環節暢順，兩地監管措施行之有效。冰鮮家禽從屠宰加工開始，整個工藝過程中溫度控制最為關鍵，必需於低溫環境中處理以減低細菌滋生，而降溫過程包括冷水浴處理，因此需確保所使用之水質適宜用於食品加工，並需循環更換有關冷水，以能有效抑菌及為屠體降溫，此做法亦為國際常用有效之方法。內地進口的冰鮮家禽，由屠宰加工至進口檢疫均在冷鏈下進行，並由具備溫度控制的運輸車運送，運輸車附有溫度記錄儀，全程監控運輸溫度。冰鮮家禽到達本澳進行檢疫時，民署人員會查核運輸車鉛封號，核對衛生文件與產品包裝資訊，以及查核運輸車溫度記錄，確保過程符合冰鮮溫度要求。根據標準，冰鮮家禽儲存在0~4℃，其保質期為7天。

在零售環節，冰鮮肉類零售場所需要持有民署發出的零售准照，受民署監管。民署日常巡查時會抽取樣本作微生物檢測，監察其出售產品衛生情況；冰鮮家禽在零售時，亦不允許更換來源包裝，以供市民識別生產及食用日期等資訊。

對於市民關心防腐劑添加方面，防腐劑一般添加於食品中以用作抑制細菌生長，從而增加食品之保質期限，國際上一般不容許於鮮活食品添加防腐劑，民署亦不容許於鮮活食品中添加任何防腐劑。

民政總署 謹覆

"TDM Macau File" – Conteúdos abordados na discussão sobre a substituição de aves de capoeira vivas por aves de capoeira refrigeradas

1. Apresentação dos principais conteúdos do texto para consulta sobre a "Substituição de aves de capoeira vivas por aves de capoeira refrigeradas" e a constatação, no termo da consulta, do acordo de muitos cidadãos que estão a favor do Governo no lançamento desta proposta para protecção da Segurança Alimentar, no entanto, o respectivo sector comercial tem reservas sobre esta política e espera preservar a actividade de venda de aves de capoeira vivas. Entretanto, no âmbito científico, para proteger a higiene pública, a implementação desta política é imprescindível.

2. Esclarecimentos sobre as características e medidas de prevenção do vírus da gripe das aves H7N9, sobre o controlo eficaz da epidemia nos humanos após o fecho do mercado de aves de capoeira vivas na China, sobre a não ocorrência de transmissão a humanos do vírus da gripe das aves H7N9 após a implementação de proibição de venda de aves de capoeira vivas em Taiwan e Singapura. Todos estes factos provam que a separação de seres humanos e aves de capoeira vivas é uma medida eficaz de prevenção da transmissão do vírus da gripe das aves H7N9.

3. Os médicos de higiene pública explicaram que, como as aves de capoeira não apresentam quaisquer sintomas depois de infectadas com o vírus H7N9, os humanos são facilmente infectados através do contacto com secreções respiratórias e excrementos dessas aves. Este vírus tem uma transmissão muito rápida e a taxa de mortalidade da infecção é muito alta, atingindo 40%. O método tradicional de abate de aves de capoeira infectadas não consegue prevenir a transmissão do vírus da gripe das aves H7N9 aos humanos, assim, os médicos apoiam a "Substituição de aves de capoeira vivas por aves de capoeira refrigeradas", que é uma medida eficaz para prevenir a transmissão do vírus da gripe das aves H7N9 aos humanos.

9. Os representantes do IACM já participaram no programa multimédia relativo à discussão do referido tema "TDM Macau File" – "Substituição de aves de capoeira vivas por aves de capoeira refrigeradas?", 11 de Dezembro de 2015

Anexo III

NOTÍCIAS E COMENTÁRIOS DOS JORNAIS E PUBLICAÇÕES SEMANAIS LOCAIS RELATIVOS À CONSULTA PÚBLICA

Fonte de informação:
Jornal Ou Mun, Jornal Va Kio, Tai Chung Pou, Jornal do Cidadão, Cheng Pou, Seng Pou, Today Macau Journal, Jornal San Wa Ou, Hoje Macau, Jornal Tribuna de Macau, Ponto Final, The Macau Post Daily, Jornal Hou Kong, Exmoo News, Eastweek

冰鮮代活禽應講清説白 （2015年10月31日）

澳門日報 2015年10月31日

新聞小語

冰鮮代活禽應講清說白

醞釀多時的"以冰鮮禽取代活禽供應"諮詢文本將於出台，但以進口冰鮮禽全面取代活禽，達至"人禽分隔"，降低澳門的禽流感風險，政策目的清晰，然方案與居民飲食習慣相差頗大，一般居民、業界反對聲音不小。諮詢方案關係到全澳居民的生活飲食重大問題，居民應踴躍發表意見，這是抉擇的時候。

禽流感近年不時肆虐，內地、香港殺雞慘況，相信澳人歷歷在目，澳門雖未真正"中過招"，但街市曾檢測出禽流感環境樣本，亦殺雞停售，防疫工作雖有一定的基礎，然未雨綢繆，特區政府及社會早有設想過應對之道，提出中央屠宰、街市屠宰室、冰鮮禽、急凍禽等建議，只一直在醞釀階段，未有共識。

民署今次提出"冰鮮禽全面取代活禽"的方案，反對聲音不小，原因眾多。站在市民角度，不喜歡冰鮮禽基本有三個原因：一、食活禽是傳統，逢年過節，有點年紀者總要到街市挑隻靚雞，拜神過節，之後全家享用。二、澳人一直喜歡食新鮮食材，貪其新鮮美味，總嫌急凍、雪藏食品無鮮味。三、活禽由挑選到屠宰，居民一目了然，相對安心。冰鮮禽包括實，不知質量如何，加上澳門多由內地進口冰鮮禽，內地食安近年又經常出事，信心大打折扣。

對業界而言，澳門早有冰鮮禽供應，基於習慣，活禽賣得貴一點，但坐擁上述優勢，至今仍是主流，冰鮮禽總體銷售未如理想，街市禽販從來不愁生意，但"以冰鮮禽取代活禽供應"方案卻有可能徹底改變行業運作，雞販檔變凍肉檔，生計成未知之數。當局醫稱協助及財政支援又未有任何實質建議，當事人豈會不反對？

"以冰鮮禽取代活禽供應"改變固有飲食習慣及文化，面對極大爭議無可避免，政府、社會都應持開放態度，共同討論求共識。民署必須對症下藥，針對社會的主要疑問作詳細分析、解答，最簡單是現時仍有不少市民對冰鮮禽、急凍禽唔清唔楚。

居民對食安方面尤為擔心，到底內地冰鮮禽出產自何地，如何才能確保質量、安全，又如何杜絕未經檢疫的走私禽？社會需要確切的機制及答案。另政府構思中的支援業界方案更應講清楚、說具體，否則就欠討論基礎，各說各話，無補於事。

民署亦應汲取過去政府多次諮詢失敗的經驗，最好作好兩手準備，第一、若方案獲社會、業界普遍支持，應快馬加鞭，盡快落實，不能決而不行。第二、若諮詢最終未有共識，也要在現有基礎上優化，提高澳門的防疫安全系數，包括檢疫機制、街市衛生、食安機制等，病從口入，食安不是一次諮詢，實乃長期工作。

夏耘

冰鮮取代活禽諮詢兩月 （2015年10月31日）

實現人禽分隔　降禽流感風險

冰鮮取代活禽諮詢兩月

民署昨日公佈"以冰鮮禽取代活禽供應"諮詢文本，建議停止由內地進口活禽，改以進口冰鮮禽全面取代活禽供應本澳市場，以完全達至"人禽分隔"的政策目標，降低本澳發生禽流感的風險。

冰鮮取代活禽諮詢兩月 （2015年10月31日）

公開諮詢由明日起至十二月三十日，將安排兩場諮詢專場，並透過問卷調查收集意見。兩個月諮詢期結束後，民署於一百八十天內作出總結報告。

辦兩公開諮詢專場

民署衛生監督部長田紀洋表示，為保障市民健康、切合實際防疫需要，民署早前已先後向本澳的公共部門、業界、社團及專家學者諮詢，經過意見的整合分析後，制訂了"以冰鮮禽取代活禽供應"公開諮詢文本。為了廣泛聽取居民的意見，將於十一月一日至十二月三十日展開公眾諮詢，冀社會各界踴躍發表意見，使有關措施制訂更切合社會需要。

諮詢期內，民署將透過電台、電視台、報章、互聯網等不同渠道宣傳。居民亦可於民署設置的"以冰鮮禽取代活禽供應"專題網頁，以及特區政府的政策諮詢網站內瀏覽最新消息，以及下載諮詢文本及宣傳資訊。同時，將會安排兩場公開諮詢專場，分別是十一月三十日下午三時至五時於台山街市活動中心禮堂，以及十二月七日下午六時至八時於筍地街市活動中心禮堂舉行。

理工抽樣問卷調查

此外，民署委託理工學院向居民進行抽樣問卷調查，收集數據資料更好了解居民的意向。民署管委會委員吳秀虹表示，諮詢期結束後，民署會於一百八十天內作總結報告，推行與否和時間視乎諮詢結果。

居民可透過郵寄信函至新馬路民政總署大樓、致電民署服務熱線2833-7676、傳真8395-0483、電郵info-poultry@iacm.gov.mo、專題網頁www.iacm.gov.mo/poultry，以及直接參與諮詢會發表意見。諮詢文本及小冊子可於政府資訊服務中心、政府綜合服務大樓、民署綜合服務中心、各區服務站及市民服務中心索閱或瀏覽民署網頁(www.iacm.gov.mo)。倘發表意見的身份或所提意見作全部或部分保密，冀作出特別說明。

方案若實施，本澳便再無活禽出售

冰鮮取代活禽諮詢兩月 （2015年10月31日）

民署展開為期兩個月公開諮詢並邀學術機構抽樣問卷調查

建議冰鮮禽取代活禽供應

【專訪】民署將於十一月一日至十二月三十日展開「以冰鮮禽取代活禽供應」公眾諮詢，建議停止由內地進口活禽，改以進口冰鮮禽全面取代活禽供應本澳市場。

民署昨日表示，為保障市民健康，切合實際防疫需要，民政總署早前已先後向本澳的公共部門、業界、社團及專家學者進行諮詢，經過意見的整合分析後，制定了「以冰鮮禽取代活禽供應」公開諮詢文本，文本內提出，為了完全達致「人禽分隔」的政策目標，有效減少公眾與活家禽接觸機會，降低本澳發生禽流感的風險，建議停止由內地進口活禽，改以進口冰鮮禽全面取代活禽供應本澳市場。

為了廣泛聽取市民的意見，民政總署將於十一月一日至十二月三十日展開「以冰鮮禽取代活禽供應」公眾諮詢，希望社會各界於諮詢期內踴躍參與發表意見，以使有關政策措施的制訂更切合澳門社會的需要。

於諮詢期內，民署將透過包括電台、電視台、報章、互聯網等不同渠道宣傳，民署亦會安排兩場公開諮詢專場，分別是十一月三十日下午三時至五時於台山街市活動中心禮堂，以及十二月七日下午六時至八時於營地街市活動中心禮堂舉行，希望社會大眾、業界及團體等踴躍參與，提出寶貴意見及建議。此外，民署亦邀請了本澳學術機構向本澳市民進行「以冰鮮禽取代活禽供應」抽樣問卷調查，透過科學性的調研，收集數據資料以利更了解市民的意向。民署表示，公開諮詢結束後，民署會結合早前公共部門、業界、社團及專家學者所提供的意見及建議，編製刊登於諮詢總結報告內，並會公佈內容。

市民可以透過郵寄信函至澳門新馬路一百六十三號民政總署大樓，致電民政總署市民服務熱線二八三三七六七六，傳真八三九五〇四八三，電郵isfo-poultry@iacm.gov.mo，專題網頁www.iacm.gov.mo/poultry以及直接參與諮詢會發表意見，相關諮詢文本及小冊子可於政府資訊服務中心、政府綜合服務大樓、民署綜合服務中心、各區服務站及市民服務中心索閱或瀏覽民署網頁www.iacm.gov.mo。◇

○ 民署將展開「以冰鮮禽取代活禽供應」公眾諮詢。

冰鮮取代活禽諮詢兩月 （2015年10月31日）

降低禽流感風險

冰鮮取代活禽明起諮詢

【特訊】民署將於周日起，開展為期2個月的「以冰鮮禽取代活禽供應」公眾諮詢，並將於11月30日及12月7日舉行兩場公開諮詢專場，闡述「以冰鮮禽取代活禽供應」的政策實行、以及政府因應政策實行對受影響家禽業從業員提供協助或財政支援的意見兩項內容，廣泛聽取市民的意見，希望社會各界踴躍參與，提出意見及建議，以使有關政策的制訂更切合社會的需要。

以冰鮮禽取代活禽明起諮詢60天

民署管理委員會委員吳秀虹昨日在記者會上稱，為保障市民健康，切合實際防疫需要，民署整合分析本澳公共部門、業界、社團及專家學者的意見後，制定了「以冰鮮禽取代活禽供應」公開諮詢文本，文本提出，為完全達致「人禽分離」的政策目標，有效減少公眾與活家禽接觸機會，降低本澳發生禽流感的風險，建議停止由內地進口活禽，改以冰鮮禽全面取代活禽供應本澳市場，為廣泛聽取

冰鮮取代活禽諮詢兩月 （2015年10月31日）

市民意見，民署將於11月1日至12月30日開展為期2個月的「以冰鮮禽取代活禽供應」公眾諮詢，希望社會各界踴躍參與，提出意見及建議，以使有關政策措施的制訂更切合澳門社會的需要。她透露，民署將於諮詢結束後的180天內作出總結報告，並會公佈內容。

是次諮詢內容包括「以冰鮮禽取代活禽供應」的政策實行，以及政府因應政策實行對受影響家禽業從業員提供協助或財政支援的意見。關於以冰鮮禽取代活禽供應對業界的影響，民署衛生監督部部長田紀洋指出，截至2015年初，家禽業界包括供應、批發、零售，涉及人數為252人，政府會對家禽業從業員提供協助或財政支援。

另外，民署將於11月30日下午3時至5時假台山街市活動中心禮堂、以及12月7日下午6時至8時假營地街市活動中心禮堂舉行公開諮詢專場，讓社會大眾、業界及團體參與，提出意見及建議。同時，民署亦將於諮詢期間邀請學術機構向本澳各堂區市民進行抽樣問卷調查，預計派出約1,000份問卷，收集數據資料以瞭解市民的意向。

於諮詢期內，民署將透過電台、電視台、報章、互聯網等不同渠道宣傳。市民亦可於民署設置的專題網頁www.iacm.gov.mo/poultry、以及特區政府之政策諮詢網站內瀏覽最新之消息，以及下載諮詢文本及相關宣傳資訊。還可以透過郵寄信函至澳門新馬路163號民政總署大樓、致電民政總署市民服務熱線2833 7676、傳真8395 0483、電郵info-poultry@iacm.gov.mo以及直接參與諮詢會發表意見。相關諮詢文本及小冊子可於政府資訊服務中心、政府綜合服務大樓、民署綜合服務中心、各區服務站及市民服務中心索閱或瀏覽民署網頁www.iacm.gov.mo。

冰鮮取代活禽諮詢兩月 （2015年10月31日）

冰鮮禽取代活禽民署諮詢兩月

【本報訊】民政總署昨召開每月公開平常會議，公布於11月1日至12月30日展開「以冰鮮禽取代活禽供應」公眾諮詢，諮詢期 60天。諮詢文本提出，為了完全達致「人禽分隔」的政策目標，有效減少公眾與活家禽接觸的機會，降低本澳發生禽流感的風險，建議停止由內地進口活禽，改以進口冰鮮禽全面取代活禽供應本澳市場。民署希望社會各界於諮詢期內踴躍發表意見，將有關政策措施的制訂更切合本澳社會需要。

民署管理委員會昨午3時在民署大禮堂召開每月公開平常會議，管委會委員馬錦強、吳秀虹，食品安全中心風險傳達處處長羅婉燕、衛生監督部部長田紀洋、自然維護處高級技術員黃曦展出席，由馬錦強主持會議。

完全人禽分隔　停止進口活禽

吳秀虹介紹稱，為保障市民健康、切合實際防疫需要，民政總署早前先後向本澳公共部門、業界、社團及專家學者諮詢，經過意見的整合分析後，制訂「以冰鮮禽取代活禽供應」公開諮詢文本。

為了廣泛聽取市民意見，民署於11月1日至12月30日展開公眾諮詢，文本內提出，為完全達致「人禽分隔」的政策目標，有效減少公眾與活家禽接觸機會，降低本澳發生禽流感的風險，建議停止由內地進口活禽，改以進口冰鮮禽全面取代活禽供應本澳市場，希望社會各界於諮詢期內踴躍發表意見，使有關政策措施的制訂更切合澳門社會需要。

她續稱，於諮詢期內，民署將透過不同管道宣傳，市民亦可於民署設置的「以冰鮮禽取代活禽供應」專題網頁，以及特區政府之政策諮詢網站瀏覽最新消息，及下載諮詢文本和相關宣傳資訊。SM 31.10.2015 P.4

業界涉252人　研支援從業員

同時，民署亦會安排兩場公開諮詢專場，分別是11月30日下午3時至5時於台山街市活動中心禮堂，以及12月7日下午6時至8時於營地街市活動中心禮堂舉行，希望社會大眾踴躍提出意見及建議。詳情可致電28337676、專題網頁www.iacm.gov.mo/Poultry查詢。

田紀洋補充稱，經專家學者科學意見分析，「人禽分隔」可減少公眾對機會活禽接觸，降低禽流感病毒傳播的風險。他稱，人類感染甲型禽流感主要是直接或間接接觸受該病毒感染的活禽或病死禽，或曾經暴露於被該病毒污染的環境，如活禽批發及零售市場等，故文本建議停止由內地進口活禽，改以進口冰鮮禽，全面取代活禽供應市場，惟實行亦對批發及供應商均有影響，僱員會憂慮失業等問題，但停止活禽銷售營運可減少活禽屠宰的服務性工序，改善工作環境，亦會有別於傳統經營模式，攤販需重新購買存放裝置及用具。截止今年初，家禽業界涉及人數為252人，文本諮詢內容亦會包括政府因應政策的實行對受影響家禽從業員提供協助或財政支援的意見，民署亦將在諮詢期結束後，就所收集的意見及建議製成諮詢總結報告，並向全澳市民公開報告內容。

冰鮮取代活禽諮詢兩月 （2015年10月31日）

民政總署昨召開每月公開平常會議。

冰鮮取代活禽諮詢兩月 （2015年10月31日）

民署：冰鮮取代活禽可行

【本報訊】為了完全達致"人禽分隔"的政策目標，有效減少公眾與活家禽接觸機會，降低本澳發生禽流感的風險，民署提出"以冰鮮禽取代活禽供應"諮詢，諮詢文本建議，全面停止由內地進口活禽，改以進口冰鮮禽全面取代活禽供應本澳市場。民署管委會委員吳秀虹表示，考慮本澳每日活雞供應量，以及土地、人力、物力等因素後，認為冰鮮取代活禽供應可行。CP 31/10/2015 P.4

禽流感多年來一直變種及肆虐，本澳最近曾於去年兩次分別於批發市場留置活雞檢疫樣本及街市活雞等當中驗出H7亞型禽流感病毒，最初，民署有計劃以中央屠宰方式，減低禽流感在澳傳播風險，昨日，民署提出"以冰鮮禽取代活禽供應"諮詢方案，考慮未來以冰鮮禽取代活禽供應，建議全面停止由內地進口活禽，改以進口冰鮮禽全面取代活禽供應本澳市場。

本澳目前日均輸入八千至一萬隻活雞，即使冰鮮雞已在市面出售多年，市民對活雞供應仍有需求，民署基於何種考慮未來計劃停止活雞供應，輸入於內地宰殺的冰鮮雞？吳秀虹表示，考慮本澳每日活雞供應量，以及土地、人力、物力等因素後，認為冰鮮取代活禽供應可行，"支援"目前部份超市及街市檔販已有冰鮮雞出售，相信日後若有其他人士申請出售冰鮮雞在審批上不存在困難。

對家禽業界會反映，中央屠宰會影響生計，日後若停售活雞，業界生存空間如何？吳秀虹指，理解業界作為持份者角度考慮，停輸活雞肯定對業界有影響，日後若實行以冰鮮禽取代活禽供應，將會向業界提供支援。

方案有兩場公眾諮詢

民署將於十一月一日至十二月三十日就"以冰鮮禽取代活禽供應"公眾諮詢，十一月三十日下午三時至五時於台山街市活動中心禮堂，以及十二月七日下午六時至八時於營地街市活動中心禮堂舉行公眾諮詢，此外，民署亦邀請理工學院，向本澳市民進行"以冰鮮禽取代活禽供應"抽樣問卷調查，料將進行一千多份問卷調查，透過科學性的調研，收集數據資料以利更了解市民的意向，並作為日後諮詢報告內容之一，以及作預定相關措施取向之考慮。

吳秀虹稱，民署持開放態度，對相關政策未下定論，歡迎業界、市民、團體於諮詢期內踴躍表達意見。

冰鮮取代活禽諮詢兩月 （2015年10月31日）

為達人禽分隔減與活禽接觸降禽流感風險

冰鮮禽代活禽諮詢兩月

民署介紹「以冰鮮禽取代活禽供應」諮詢詳情

【特訊】為了降低禽流感病毒在本澳爆發的風險，政府建議停止由內地進口活禽，以冰鮮禽全面取代活禽供應市場，並於下月一日起開展為期六十日的公眾諮詢。文本內提出，為了完全達致「人禽分隔」的政策目標，有效減少公眾與活家禽接觸機會，降低本澳發生禽流感的風險，建議停止由內地進口活禽，改以進口冰鮮禽全面取代活禽供應本澳市場。

昨日民署舉行新聞發佈會介紹「以冰鮮禽取代活禽供應」諮詢詳情，諮詢文本建議，停止由內地進口活禽，改以進口冰鮮禽，全面取代活禽供應市場，活禽屠宰和處理的工序會在本澳以外的地區進行，包裝食上會附有生產日期、食用日期、屠宰場名稱和家禽來源等資訊，意味著本澳將不會再有活禽供應。民署表示，制訂這個政策是為了降低禽流感病毒在本澳爆發的風險，以達至「人禽分隔」。

民署衛生監督部部長田紀洋稱：「現時對進口家禽的檢驗檢疫措施是按統計學的分析作隨機抽查，不可能做到每一隻進口活禽都進行檢驗，而且現有銷售模式不能避免公眾與活禽接觸，所以沒辦法排除本澳社區發生人類感染禽流感的可能性。」 25P 31.10.2015 P.1

民政總署將於兩個月諮詢期結束後的一百八十天內作出總結報告。民署亦稱，相關政策除了改變市民飲食習慣外，亦將徹底改變現時整個活禽業的運作模式，所以諮詢文本中亦建議為家禽從業員提供協助或財政支援，降低對家禽業界的影響，但具體的支援方案仍未有定案。

為了廣泛聽取市民的意見，民政總署將於十一月一日至十二月三十日展開「以冰鮮禽取代活禽供應」公眾諮詢，希望社會各界於諮詢期內踴躍參與發表意見，以使有關政策措施的制訂更切合澳門社會的需要。

於諮詢期內，民署將透過包括電台、電視台、報章、互聯網等不同渠道宣傳，市民亦可於民署設置的「以冰鮮禽取代活禽供應」專題網頁、以及特區政府之政策諮詢網站內瀏覽最新之消息，以及下載諮詢文本及相關宣傳資訊。同時，民署亦會安排兩場公開諮詢專場，分別是十一月二十日下午三時至五時於古山街市活動中心禮堂，以及十二月七日下午六時至八時於營地街市活動中心禮堂舉行，希望社會大眾、業界及團體等踴躍參與，提出寶貴意見及建議。此外，民署亦邀請了本澳學術機構向本澳市民進行「以冰鮮禽取代活禽供應」抽樣問卷調查，透過科學性的調研，收集數據資料以利更了解市民的意向。

另外，對於政府建議以冰鮮禽取代活禽供應，家禽業商會表示，由政府有意推行中央屠宰時，一直都沒有與商會溝通，並表明業界不支持冰鮮禽取代活禽。

冰鮮取代活禽諮詢兩月 （2015年10月31日）

冰鮮雞禽代活禽 民署諮詢二個月

【本報訊】民政總署下月起就冰鮮禽取代活禽諮詢公眾兩個月，期間將安排兩場諮詢專場，讓市民、業界和團體參加，並會透過調查收集意見。民署表示，相關措施是希望避免公眾與活禽接觸，降低禽流感在本澳爆發的風險，但可能對業界帶來影響，政府會提供協助。

諮詢文本提出，為了完全達致「人禽分隔」的政策目標，有效減少公眾與活家禽接觸機會，降低本澳發生禽流感的風險，建議停止由內地進口活禽，改以進口冰鮮禽全面取代活禽供應本澳市場。

民署表示，政府計劃「以冰鮮禽取代活禽供應」是希望避免公眾與活禽接觸，降低禽流感在本澳爆發的風險，但以冰鮮禽取代活禽可能對業界有影響，政府會提供協助。

民政總署將於十一月一日至十二月三十日，就「以冰鮮禽取代活禽供應」文本公開諮詢，為期六十天，期間將安排兩場諮詢專場，讓市民、業界和團體參加，並會透過調查收集意見。民政總署將於兩個月諮詢期結束後的一百八十天內作出總結報告。

民署就冰鮮雞取代活禽諮詢公眾

冰鮮取代活禽諮詢兩月 （2015年10月31日）

冰鮮家禽取代活家禽 諮詢公眾為期六十天

【本報訊】民署將星期日起公開諮詢以冰鮮禽取代活禽供應，為期60天。期間安排2場諮詢專場，讓市民、業界和團體參加，並會透過調查收集意見。

諮詢文本提出，為了完全達致“人禽分隔”的政策目標，有效減少公眾與活家禽接觸機會，降低本澳發生禽流感的風險，建議停止由內地進口活禽，改以進口冰鮮禽全面取代活禽供應本澳市場。

民政總署將於11月1日至12月30日，公開諮詢“以冰鮮禽取代活禽供應”文本，民政總署將於兩個月諮詢期結束後的180天內作出總結報告，署方稱，以冰鮮禽取代活禽可能對業界有影響，政府會提供協助。

政府計劃“以冰鮮禽取代活禽供應”目的是希望避免公眾與活禽接觸，降低禽流感在本澳爆發的風險。

SWO 31.10. 2015 P.1

冰鮮取代活禽諮詢兩月 （2015年10月31日）

以冰鮮禽取代活禽
明起諮詢60天

■吳秀虹

【特訊】民署將於週日起，開展為期2個月的「以冰鮮禽取代活禽供應」公眾諮詢，並將於11月30日及12月7日舉行兩場公開諮詢專場，圍繞「以冰鮮禽取代活禽供應」的政策實行，以及政府因應政策實行對受影響家禽業從業員提供協助或財政支援的意見兩項內容，廣泛聽取市民的意見，希望社會各界踴躍參與，提出意見及建議，以使有關政策的制訂更切合社會的需要。HK 31.10.2015 P.44

民署管理委員會委員吳秀虹昨日在記者會上稱，為保障市民健康，切合實際防疫需要，民署綜合分析本澳公共部門、業界、社團及專家學者的意見後，制定了「以冰鮮禽取代活禽供應」公開諮詢文本。

文本提出，為完全達致「人禽分離」的政策目標，有效減少公眾與活家禽接觸機會，降低本澳發生禽流感的風險，建議停止由內地進口活禽，改以冰鮮禽全面取代活禽供應本澳市場。為廣泛聽取市民意見，民署將於11月1日至12月30日開展為期2個月的「以冰鮮禽取代活禽供應」公眾諮詢，希望社會各界踴躍參與，提出意見及建議，以使有關政策措施的制訂更切合澳門社會的需要。她透露，民署將於諮詢結束後的180天內作出總結報告，並會公佈內容。

■營地街市活禽攤檔

冰鮮取代活禽諮詢兩月 （2015年10月31日）

是次諮詢內容包括「以冰鮮禽取代活禽供應」的政策實行，以及政府因應政策實行對受影響家禽業從業員提供協助或財政支援的意見。

關於以冰鮮禽取代活禽供應對業界的影響，民署衛生監督部部長田紀洋指出，截至2015年初，家禽業界包括供應、批發、零售，涉及人數為252人，政府會對家禽業從業員提供協助或財政支援。

另外，民署將於11月30日下午3時至5時假台山街市活動中心禮堂，以及12月7日下午6時至8時假營地街市活動中心禮堂舉行公開諮詢專場，讓社會大眾、業界及團體參與，提出意見及建議。

同時，民署亦將於諮詢期間邀請學術機構向本澳各堂區市民進行抽樣問卷調查，預計派出約1,000份問卷，收集數據資料以瞭解市民的意向。

於諮詢期內，民署將透過電台、電視台、報章、互聯網等不同渠道宣傳，市民亦可於民署設置的專題網頁www.iacm.gov.mo/poultry，以及特區政府之政策諮詢網站內瀏覽最新之消息，以及下載諮詢文本及相關宣傳資訊。

還可以透過郵寄信函至澳門新馬路163號民政總署大樓、致電民政總署市民服務熱線2833 7676、傳真8395 0483、電郵info-poultry@iacm.gov.mo以及直接參與諮詢會發表意見。相關諮詢文本及小冊子可於政府資訊服務中心、政府綜合服務大樓、民署綜合服務中心、各區服務站及市民服務中心索閱或瀏覽民署網頁www.iacm.gov.mo。

■田紀洋

吳秀虹：直供冰鮮禽省成本 （2015年10月31日）

牽涉民生

吳秀虹：直供冰鮮禽省成本

政府擬財政支援家禽業界

民眾昨日公佈「以冰鮮禽取代活禽供應」諮詢文本

澳門特別行政區
以冰鮮禽取代活禽供應
公開諮詢文本

批發市場三樓一直用作活禽批發之用

吳秀虹：直供冰鮮禽省成本 （2015年10月31日）

李女士：冰鮮難比活雞

張小姐：當局本未倒置

雞 販：扼殺生存空間

冰鮮禽〇至四度保鮮

冰鮮唔好食雞販憂生存

南粵：活禽檢疫嚴謹政府毋須急推冰鮮

SIXTY-DAY PUBLIC CONSULTATION OF REPLACEMENT OF LIVE POULTRY BY FROZEN POULTRY STARTS TOMORROW（2015年10月31日）

Sixty-Day Public Consultation of Replacement of Live Poultry by Frozen Poultry Starts from Tomorrow

frozen poultry", and is going to conduct two specific public consultations on 30th November and 7th December, regarding the "replacement of live poultry by frozen poultry" on policy implementation, the two issues on the effect on the poultry industry and the assistance and financial support, to receive the public's opinion. With the expectation of active participation, raising suggestion and opinion, so the government can set up a more appropriate measure which can closely match the society's demand.

The member of IACM management committee Ng Sao Hong said in the press conference that, in order to protect the resident's health, as well as an appropriate prevention of epidemic situation, the IACM integrated the analysis of local Macau public department, industries, communities and experts' opinion, set up the public consultation text of "replacement of live poultry by frozen poultry". The text proposed, to completely reach the policy objective of "human avian separation", effectively reduced the chances of contact of public and live poultry, so to decrease the bird flu occurrence in Macau. The text suggested to stop the import of live poultry from mainland, and replaced by frozen poultry to support the Macau market. To listen to the public opinion, the IACM is going to conduct the two-month public consultation of "replacement of live poultry by frozen poultry" from 1st November to 30th December, hoped the society and other industries actively participate, giving out opinion and suggestion, so to set up a

SIXTY-DAY PUBLIC CONSULTATION OF REPLACEMENT OF LIVE POULTRY BY FROZEN POULTRY STARTS TOMORROW（2015年10月31日）

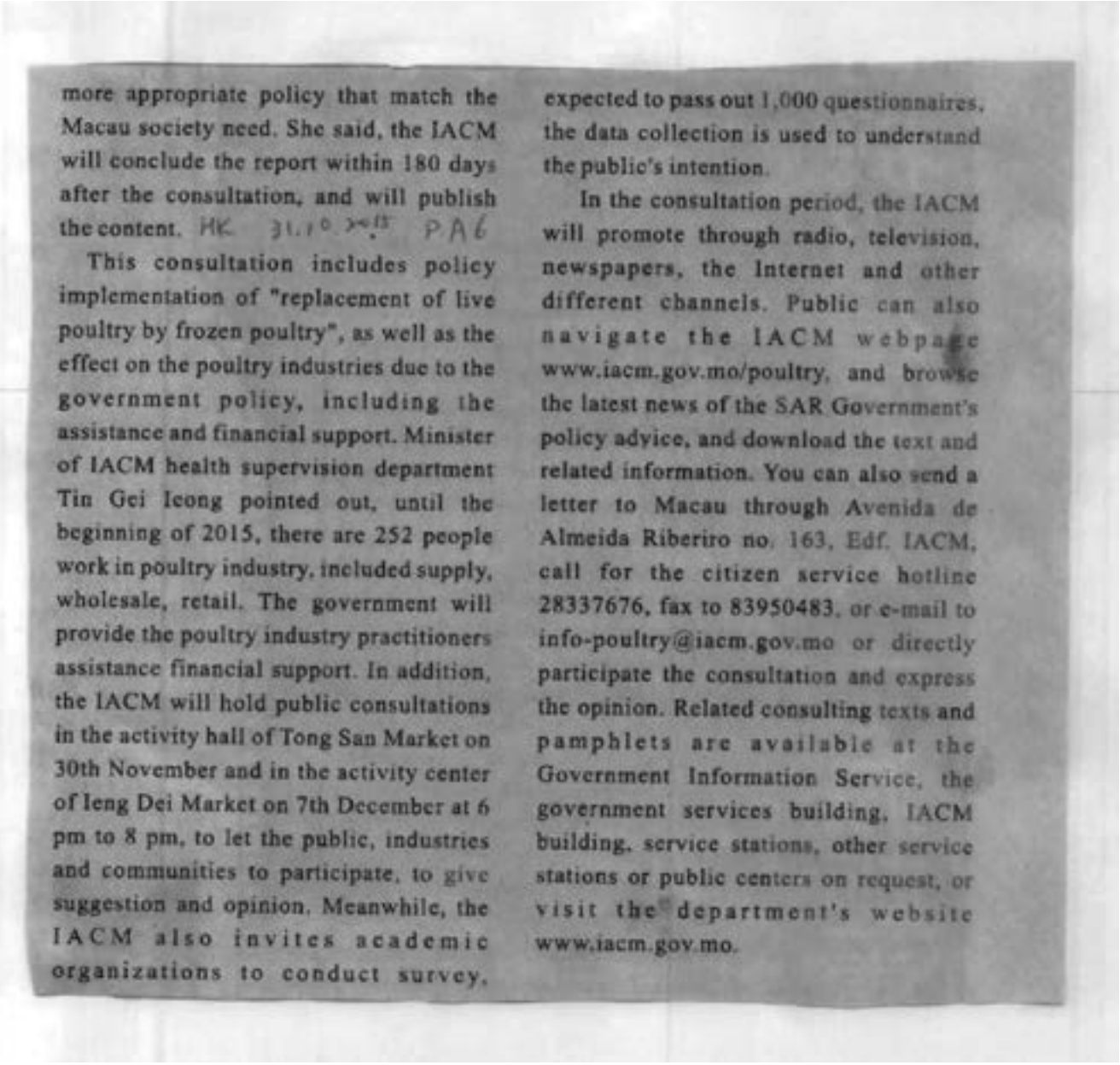

more appropriate policy that match the Macau society need. She said, the IACM will conclude the report within 180 days after the consultation, and will publish the content. HK 31.10.2015 P.A6

This consultation includes policy implementation of "replacement of live poultry by frozen poultry", as well as the effect on the poultry industries due to the government policy, including the assistance and financial support. Minister of IACM health supervision department Tin Gei Ieong pointed out, until the beginning of 2015, there are 252 people work in poultry industry, included supply, wholesale, retail. The government will provide the poultry industry practitioners assistance financial support. In addition, the IACM will hold public consultations in the activity hall of Tong San Market on 30th November and in the activity center of Ieng Dei Market on 7th December at 6 pm to 8 pm, to let the public, industries and communities to participate, to give suggestion and opinion. Meanwhile, the IACM also invites academic organizations to conduct survey, expected to pass out 1,000 questionnaires, the data collection is used to understand the public's intention.

In the consultation period, the IACM will promote through radio, television, newspapers, the Internet and other different channels. Public can also navigate the IACM webpage www.iacm.gov.mo/poultry, and browse the latest news of the SAR Government's policy advice, and download the text and related information. You can also send a letter to Macau through Avenida de Almeida Ribeiro no. 163, Edf. IACM, call for the citizen service hotline 28337676, fax to 83950483, or e-mail to info-poultry@iacm.gov.mo or directly participate the consultation and express the opinion. Related consulting texts and pamphlets are available at the Government Information Service, the government services building, IACM building, service stations, other service stations or public centers on request, or visit the department's website www.iacm.gov.mo.

有市民支持供應冰鮮禽（2015年11月3日）

有市民支持供應冰鮮禽

開展為期2個月的「以冰鮮禽取代活禽供應」公眾諮詢

TG 3/11/2015 p1

有市民支持供應冰鮮禽（2015年11月3日）

有市民支持供應冰鮮禽

■有市民支持供應冰鮮禽

【特訊】為完全達致「人禽分離」的政策目標，有效減少公眾與活家禽接觸機會，降低本港發生禽流感的風險，民署建議停止由內地進口活禽，改以冰鮮禽全面取代活禽供應本港市場，民署於前日起，開展為期2個月的「以冰鮮禽取代活禽供應」公眾諮詢，廣泛聽取市民的意見。有市民表示，贊成該計劃的推行，因為冰鮮禽更衛生，更有保障，同時能杜絕有雞販用冰鮮禽代替活禽的做法。

市民陳小姐表示，平時買冰鮮禽較多，因為更安全更衛生，冰鮮禽經過急凍處理後能起到殺菌作用，擔心活禽會滋生更多的細菌。她表示，為了健康，就算冰鮮禽肉質不如活禽都沒關係。亦有市民黃小姐表示，贊成該計劃的推行，但是希望政府推行時能注意價格的調整，避免市場出現壟斷的情況。她又表示，平時會買活禽為主，因為肉質更嫩、更好，只要活禽看上去健康精神，並不擔心禽流感，不過始終冰鮮禽會更衛生。她又稱，街市和超市的冰鮮禽亦有所不同，多數人傾向到超市買，超市冰鮮時間有保障，超市的冰鮮禽一般是兩至三天，而有些街市雞販會把冰凍多天的冰鮮禽拿出來賣，肉質不太好；亦有街市雞販把冰鮮禽當活禽賣，市民看不見他們屠宰的過程，若推行「以冰鮮禽取代活禽供應」，就能杜絕上述情況。

另外，亦有市民持反對意見，李先生稱政府這樣做只是「治標不治本」，活禽只要在處理手段上注意衛生和屠宰方法，就不擔心引起禽流感。反而，市民看不見冰鮮禽的前期處理，假若供應商拿死禽或病禽處理後再冰凍，市民亦無法知曉，市民若吃了死禽或病禽，亦有可能感染禽流感。

林宇滔：冰鮮禽取代鮮禽是大勢所趨（2015年11月3日）

林宇滔：冰鮮禽取代鮮禽是大勢所趨

聚賢同心協會

林宇滔

【特訊】民政總署於本月1日至12月30日公開諮詢以冰鮮禽取代鮮卒禽供應，收集意見，聚賢同心副理事長林宇滔認為，在本澳實行冰鮮禽取代鮮卒禽較合理，可操作，優勝「中央屠宰」，站在公共衛生角度，冰鮮禽取代鮮卒禽是大勢所趨，但不迫切，政府、業界、市民應充分利用好是次諮詢，政府更應提出方向，讓業界有時間做出應對。

林宇滔指出，冰鮮禽取代鮮卒禽供應較為符合澳門實際情況，但相信無需急切馬上實施，至於何時實行，就是社會的抉擇，政府、業界、居民應藉此諮詢，充分溝通，確定方向；若等到禽流感越演越烈，不得不實施時，社會反響和衝擊更大。

不少廠商擔憂未來的生存空間，林宇滔坦言，如果實行冰鮮禽取代鮮卒禽這項措施必定影響到業界生存，除了給業界補償外，希望政府通過是次諮詢，能夠制定一個執行計劃，例如逐步回收雞欄牌照，縮小規模，同時，政府應指出方向，留足夠時間給業界，讓業界思考將來經營模式，如何轉行等問題。

此外，林宇滔表示，有不少市民對話雞「情有獨鍾」，仍然希望在澳門買到話雞，因此市民就應該就冰鮮禽種類、冰鮮雞質量及保鮮等問題提出意見和建議。

TC 3/11/2013 A1

林宇滔：冰鮮禽取代鮮禽是大勢所趨（2015年11月3日）

冰鮮禽取代鮮禽是大勢所趨

【特訊】民政總署於本月1日至12月30日公開諮詢以冰鮮禽取代鮮宰禽供應，收集意見，聚賢同心副理事長林宇滔認為，在本澳實行冰鮮禽取代鮮宰禽較合理、可操作，優點「中央選宰」，站在公共衛生角度，冰鮮禽取代鮮宰禽是大勢所趨，但不迫切，政府、業界、市民應充分利用好是次諮詢，政府更應提出方向，讓業界有時間做出應對。

林宇滔指出，冰鮮禽取代鮮宰禽供應較為符合澳門實際情況，但相信無需急切馬上實施，至於何時實行，就是社會的抉擇，政府、業界、居民應藉此諮詢，充分溝通，確定方向；若等到禽流感越演越烈，不得不實施時，社會反響和衝擊更大。

不少雀販擔憂未來的生存空間，林宇滔坦言，如果實行冰鮮禽取代鮮宰禽這項措施必定影響到業界生存，除了給業界補償外，希望政府通過是次諮詢，能夠制定一個執行計劃，例如逐步回收雀檔牌照，縮小規模，同時，政府應指出方向，留足夠時間給業界，讓業界思考將來經營模式，如何轉行等問題。

此外，林宇滔表示，有不少市民對活雞「情有獨鍾」，仍然希望在澳門買到活雞，因此市民就應該就冰鮮禽種類、冰鮮禽質量及保鮮等問題提出意見和建議。

推冰鮮禽須安頓業界確保衛生安全（2015年11月3日）

推冰鮮禽須安頓業界確保衛生安全

市民之言

鑑於本澳和鄰近地區近年頻繁出現禽流感病毒疫情，為保障市民健康、切斷病毒傳播途徑，民政總署推出「以冰鮮禽取代活禽供應」公開諮詢，從本月1日起至12月30日，為期60天，以期廣泛宣傳措施構想和徵集社會各界意見，以便將有關政策措施制訂得更切合社會所需，降低禽流感在本澳傳播面引發對居民和社會、經濟的衝擊。

觀乎諮詢文本內容，最重要的訊息是民政總署強調一旦實施相關措施，本澳將會停止從內地進口活禽，活禽屠宰及處理的工序均於澳門特區以外地區的家禽屠宰場內進行，與今年4月下旬行政法務司司長陳海帆所透露的訊息有差異。當時陳海帆指當局初步傾向中央屠宰有兩種，一是於澳門集中一條生產線屠宰，例如在現有或未來批發市場；而另一是直接在珠海等澳門以外地區輸入冰鮮禽。箇中的轉變，是特區政府終於排除活禽輸澳和在一個地方集中屠宰，因而，諮詢文本題目是「以冰鮮禽取代活禽供應」，不考慮在澳採用中央屠宰方式。也許，當中的選項，正因應澳門寸土尺金的環境因素，不擬考慮在批發市場或其他地方建設中央屠宰場地，最終選擇供應和銷售都是冰鮮禽，於是「一步到位」，取消活禽輸澳整個環節和中央屠宰，直接採用冰鮮禽。

誠然，因應近年禽流感肆虐內地、香港、台灣以至其他地方，造成對人們生命、衛生安全的威脅，且愈來愈有證象顯示，禽流感會一如流禽般成為每年在秋冬春季的「風土病」，令到社會承受重大衛生安全威脅，以至賠上社會成本代價。為此，台灣、廣東省、內地的北京、上海等地都先後實施中央屠宰禽類政策措施，以期「人禽分隔」堵截人們接觸活禽引發傳染病的途徑，確保公共衛生安全和社會公共利益。今次民政總署推出的諮詢文本，正正針對這個環球大趨勢而「一步到位」，避免在本澳中央屠宰還是要承受活禽在輸澳途中「生變」的風險，正如去年本澳先後兩次在批發市場留置活雞檢疫樣本和街市家禽零售攤檔的環境樣本檢驗出H7型病毒，因而兩度殺雞，或多或少，都對本澳社會構成一定隱患。

當然，一旦停止活禽供澳，改而以冰鮮禽供應，首先，是打破了既有的活禽供應、批發和零售營商產業鏈，其次，是澳門居民需要改變長期以來吃新鮮雞的飲食習慣。政府怎樣做好行業的輔助轉型，是社會關切的議題。儘管，據民署在諮詢文本中公布，家禽業界包括供應、批發和零售涉及252人，但是，關乎生計問題，始終牽涉252人的工作生活，政府如何有實效地「安頓」好業界，避免他們面對生計受損而引發反彈，應有預案和後備預案，減少因而衍生的衝擊。

其次，當完全採用冰鮮禽供澳，社會關注的是，從內地中央屠宰場，經運輸、過關檢疫，至本澳的供應、批發、零售整條生產供應鏈，如何確保冰鮮禽都維持在攝氏零至4度和不受到「污染」？早前，香港便有新聞報道指供港冰鮮禽在抵港後的轉運過程中，並未符合低溫冷藏的保存條件。這，才是本澳在冰鮮禽供應措施上值得政府和市民高度重視的問題，尤其從內地中央屠宰場經輸至珠海拱北口岸過關澳門沿途，並非本澳法域管轄範圍，因而必須得到國家、內地省市區政府、衛生檢疫等多個地區和部委的高度配合，才能夠確保冰鮮禽符合質量、衛生安全供澳和銷售。這些，有賴民署做好協調、監管、檢驗檢疫和以高透明度向社會解畫，才能博得市民信任，推行冰鮮禽措施，才能事半功倍。

陳鳳冀把好冰鮮禽檢疫關（2015年11月3日）

陳鳳冀把好冰鮮禽檢疫關

向從業員提供過渡性津貼

【特訊】政府本月起公開諮詢「以冰鮮禽取代活禽供應」文本，[illegible]副理事長陳鳳翼表示支持該項政策的落實，認為從長遠的角度對本澳居民的健康有利。她希望政府在各個環節把好關，保障居民的食品安全；同時，期望當局盡快公布活禽集中屠宰場選址。此外，陳鳳又建議為受影響從業員提供有期限的過渡性津貼，幫助他們渡過制度轉型期。

陳鳳提出，從長遠的角度，政府落實「人禽分隔」政策對本澳居民的健康有利，但難以在短期內[illegible]。政府曾幾度為了切斷禽流感的傳播途徑而撲殺活禽行動，花費不少資源，又令居民們在需要時候吃不到雞。她表示，政府若全面實施冰鮮取代活禽政策，將能在源頭減少居民與活禽接觸的機會，降低本澳發生禽流感的風險。她並認為，落實該項政策最重要的是政府在第一個環節把好關，從活禽檢驗檢疫到屠宰，從運輸來澳到衛生局的檢疫工作，每個環節都要落實把好關，保障居民的食品安全。另外，陳鳳又稱，現時對於活禽集中屠宰場的選址有兩個方向意見，一是在內地集中屠宰後再輸入本澳，另一是在本澳設屠宰場統一屠宰，她希望當局審慎考慮屠場的選址，因現時青洲屠宰場屠宰時，牛等產生的污水基本全部排至鴨涌河北灣，若以後將在青洲增設活禽屠宰場，將對鴨涌河北灣水質造成更大的污染。

TC 3/11/2013 P1

而對於全面落實「以冰鮮禽取代活禽供應」，將對受影響從業員造成的影響，陳鳳認為政府應提供有期限的過渡性津貼，幫助從業員渡過制度轉型期之餘又避免造成對政府資助的依賴。她表示，政府應收集更多具體數據，科學計算過渡期內應向從業員提供的津貼，幫助他們盡快適應制度的轉型，但提供津貼的時長應以半年至一年，避免造成從業員對政府資助的依賴心理。

陳鳳冀把好冰鮮禽檢疫關（2015年11月3日）

坊會冀把好冰鮮禽檢疫關 保障居民食品安全

■陳鳳冀把好冰鮮禽檢疫關

【特訊】政府本月起公開諮詢「以冰鮮禽取代活禽供應」文本，青洲坊會副理事長陳鳳表示支持該項政策的落實，認為從長遠的角度對本澳居民的健康有利，她希望政府在各項環節把好關，保障居民的食品安全；同時，期望審慎考慮集中屠宰場選址，此外，陳鳳又建議為家禽業從業員提供有期限的過渡性津貼，幫助他們渡過制度轉型期。

陳鳳提出，從長遠的角度，政府落實「人禽分隔」政策對本澳居民的健康有利，回顧過往經驗，政府曾幾度為了切斷禽流感的動物傳播途徑採取撲殺活禽行動，花費不少資源，又令居民總在關鍵時候吃不到雞，她表示，政府若全面實施冰鮮取代活禽政策，將能在源頭減少居民與活禽接觸的機會，降低本澳發生禽流感的風險，她並認為，落實該項政策最重要的是政府在第一環節把好關，從活禽檢驗檢疫到屠宰，從運輸禽類到衛生局的檢疫工作，每個環節都要落實把好關，保障居民的食品安全。另外，陳鳳又稱，現時對於活禽集中屠宰場的選址有兩個方向意見，一是在內地集中屠宰後再輸入本澳，另一是在本澳設屠宰場統一屠宰，她希望當局審慎考慮屠場的選址，現時青洲屠場屠宰豬，牛等產生的污水基本全部排至鴨涌河北灣，若以後再在青洲增設活禽屠宰場，將對鴨涌河北灣水資源造成更大的污染。

而對於全面落實「以冰鮮禽取代活禽供應」將對家禽業從業員造成的影響，陳鳳認為政府應提供有期限的過渡性津貼，幫助從業員渡過制度轉型期之餘又避免造成對政府資助的依賴，她表示，政府應收集更多具體數據，科學計算過渡期內應向從業員提供何限度的津貼，幫助他們盡快適應制度的轉型，但提供津貼的時長應最長半年至一年，避免造成從業員對政府資助的依賴心理。

陳鳳冀把好冰鮮禽檢疫關（2015年11月3日）

業界：市民有權選買活雞（2015年11月3日）

業界：市民有權選買活雞

不滿排除街市統一屠宰　一刀切推出冰鮮禽方案

澳門家禽總批發商代表
周華成

【本報訊】民政總署正就「以冰鮮禽取代活禽供應」展開公眾諮詢，建議進口冰鮮禽全面取代活禽供應本澳市場。家禽總批發商代表周華成質疑，民署未有解釋為何不能實施街市統一屠宰，就一刀切推出今次方案，批評是「假諮詢」。他指出：現行活禽檢驗驗疫措施一直行之有效，政府應保留市民食用活雞或冰鮮雞的選擇權。

家禽總批發商代表、澳門和發家禽有限公司業務經理周華成接受訪問時指出：本澳街市現時只准售賣活雞及活鴨，加上民署實施每日抽驗、不留活禽過夜等措施，禽流感發病率大大減低，檢驗驗疫措施一直行之有效，而中國動檢處為保證供澳活禽衛生，所花資源和人力物力均不少，「最危險時日日抽檢，都唔怕麻煩不畏勞苦，保證澳門無事，貨量足夠。」

指政府怕麻煩怕有事驚雞飛

民署今次展開冰鮮禽取代活禽的公眾諮詢，他批評是「假諮詢」、「有誠意」，商販根本無討價還價條件。他曾建議將活禽運至每個街市的屠宰房後統一屠宰，方可拿到攤檔販賣，減少市民接觸活禽的風險，但同民署反映之後卻一直無下文，現時民署更立即拋出：「一刀切」禁止活雞進口的方案，他質疑民署為何不就是否接受街市統一屠宰的建議進行解釋。

「政府突破要推行，卻拋出大前提『係為確保澳門市民衛生健康』，其實政府怕麻煩，怕萬一有事發生驚雞飛。」周華成批評民署推出今次諮詢是「大石壓死蟹」，並表明反對，促請政府保留市民食用活雞或冰鮮雞的選擇權。

業界：市民有權選買活雞（2015年11月3日）

雞販批評扼殺行業生存空間

民署諮詢方案中提及將對雞販提供相關協助或財政支援，現已有不少雞販批評方案扼殺業界生存空間。周華成認為，行業從業員及老闆都希望利用自己勞力換取應得報酬，「做得味做，唔需要攞大手板問你施捨。」「政府大把錢，你話強制性幾百萬收我嘅牌都得，我哋無得殺，但唔好拋出所謂諮詢。」

今年67歲的周華成，現時同90多歲母親及兒孫等家人同住，他患有糖尿等疾病，需長期服藥。他表示，假如行業有風險，不會冒生命危險從事有關行業，「我就算更窮都唔會攞自己生命健康挑戰。」他表示，現時街市售賣活禽情況不如政府所認為的惡劣，並重申行業現時屬夕陽行業，會「自己淘汰」。

對於諮詢文本宣稱民署對冰鮮禽進行「嚴格檢驗檢疫」，他則認為，現時冰鮮雞「有味道」，防腐劑「落少啲都變味」，質疑政府有否評估長期食用冰鮮雞會否帶來副作用。是次公眾諮詢期60天，至12月30日，公眾可隨時提出意見。

冀政府提供合理補償（2015年11月3日）

倘冰鮮禽取代活禽　雞販嘆生意沒得做

冀政府提供合理補償

街市雞販認為，冰鮮雞銷路一般，轉行後生意更難做

【特訊】「以冰鮮禽取代活禽」公眾諮詢已經開展，家禽零售業界普遍擔憂若干實施後影響生計。有街市活禽攤販表示，近年本澳冰鮮禽銷路一般，而喜食生鮮雞肉的本澳居民仍佔相當大的比例，若禁止活禽供應，即使街市攤販轉賣冰鮮禽也難與超市競爭，屆時若果無人買，「想做生意都沒得做」。

有街市活禽攤販黃生表示，大約兩年前本澳市場就有出售冰鮮禽，雖然價錢較便宜，但銷路一般，大多供貨給食肆、酒樓，就家庭食用而言，不少市民認為冰鮮禽和速凍禽口感不及活禽，且烹煮菜式受限，加之無內臟，逢年過節及拜禮都不會選購，若果真的禁止供應活禽，不止市民食用「現買現宰」，家禽的飲食習慣需要改變，他們也將面臨轉行或失業，問及會否考慮轉行賣冰鮮禽，他指出，市民已習慣到超市購買冰鮮禽，若在街市賣冰鮮禽，難與超市競爭，若果無人買，「想做生意都沒得做」。現時街市雞販大多從業已久，不少人對他一樣，一家人的經濟來源全靠活禽生意，倘若真的實行「以冰鮮禽取代活禽」政策，他希望政府除了協

冀政府提供合理補償（2015年11月3日）

助轉行外，提供合情合理的資金補償，另有雞販指出，現時國內對活禽的檢疫機制相對鬆散，相信能夠保障供應活禽安全及供貨穩定，因此，他希望能維持現時經營模式，「有得賣好過沒得賣」。

早前社會有聲音提議實行活禽中央屠宰，但未被納入是次諮詢內容。日前民署管委會委員吳秀虹曾表示，廣州實行活禽「集中屠宰、冷鏈配送、生鮮上市」政策後，生鮮雞的銷售狀況不佳，顯示市民接受程度較低。本澳每日活禽屠宰量為8,000至10,000隻，相較鄰近地方數量較少，若要在本地設置中央屠場，相關投入和用地問題必須考慮，相較中央屠宰，採取冰鮮家禽的方案，無論人力、物力及地方上均可節省不少成本。街市雞販在設置冰櫃設施後，具條件售賣冰鮮禽，有雞販憂慮冰鮮禽的銷售情況不佳，即使節省了聘請工人屠宰的勞動成本也無多大意義，另有雞販認為，政府摒棄中央屠宰，只對以冰鮮禽取代活禽進行諮詢的做法過於「一刀切」，希望諮詢期間多聽業界和市民的意見，不要一意孤行。

街市活禽攤檔

TC 3/11/2015 P.1

冀政府提供合理補償（2015年11月3日）

街市雞販嘆轉行難

希望維持經營現狀

■街市雞販認為，冰鮮雞銷路一般，轉行後生意更難做。

【特訊】「以冰鮮禽取代活禽」公眾諮詢已經開展，家禽零售業界普遍擔憂政策實施後影響生計，有街市活禽攤販表示，近年本澳冰鮮禽銷路一般，而喜食生鮮雞肉的本澳居民仍佔相當大的比例，若禁止活禽供應，即使街市攤販轉賣冰鮮禽也難與超市競爭，屆時若果無人買，「想做生意都沒得做」。

有街市活禽攤販黃生表示，大約兩年前本澳市場就有出售冰鮮禽，雖然價錢較便宜，但銷路一般，大多供貨給食肆、酒樓，就家庭食用而言，不少市民認為冰鮮禽和速凍禽口感不及活禽，且烹煮菜式受限，加之無內臟，逢年過節及拜神都不會選購，若果真的禁止供應活禽，不止市民食用「現買現宰」家禽的飲食習慣需要改變，他們也將面臨轉行或失業，問及會否考慮轉行賣冰鮮禽，他指出，市民已習慣到超市購買冰鮮禽，若在街市賣冰鮮禽，難與超市競爭，若果無人買，「想做生意都沒得做」。現時街市雞販大多從業已久，不少人跟他一樣，一家人的經濟來源全靠活禽生意，倘若真的實行「以冰鮮禽取代活禽」政策，他希望政府除了協助轉行外，提供合情合理的資金補償，另有雞販指出，現時國內對活禽的檢疫機制相對嚴謹，相信能夠保障供澳活禽安全及供貨穩定，因此，他希望能維持現時經營模式，「有得賣好過沒得賣」。

早前社會有聲音提議實行活禽中央屠宰，但未被納入是次諮詢內容，日前民署管委會委員吳秀虹曾表示，廣州實行活禽「集中屠宰、冷鏈配送、生鮮上市」政策後，生鮮雞的銷售狀況不佳，顯示市民接受程度較低，本澳每日活禽屠宰量為8,000至10,000隻，相較鄰近地方數量較少，若要在本地設置中央屠場，相關投入和用地問題必須考慮，相較中央屠宰，採取冰鮮家禽的方案，無論人力、物力及地方上均可節省不少成本，街市雞販在設置凍櫃設施後，具條件售賣冰鮮禽，有雞販憂慮冰鮮禽的銷售情況不佳，即使節省了聘請工人屠宰的勞動成本也無多大意義，另有雞販認為，政府擬棄中央屠宰，只對以冰鮮禽取代活禽進行諮詢的做法過於「一刀切」，希望諮詢期間多傾聽業界和市民的意見，不要一意孤行。

冀政府提供合理補償（2015年11月3日）

PROPOSTA FIM DE MORTE DE AVES EM MERCADO（2015年11月3日）

Proposta fim de morte de aves em mercado

3/11/2015 TDM P8

O Instituto para os Assuntos Cívicos e Municipais (IACM) avançou com a proposta de substituir as aves de capoeira vivas por aves congeladas. A proposta que segue agora para consulta pública tem como objectivo evitar, ou pelo menos ter maior controlo, sobre os surtos de gripe aviária.

"A inspecção de aves vivas é feita de forma aleatória. É impossível analisar todas as aves vivas. No modo de venda que temos em Macau é impossível evitar tocar nas aves. Assim, não podemos garantir que não haja um surto de gripe aviária", afirmou o IACM, citado pela TDM.

Com a nova proposta a matança e o processamento das aves é feito na China Continental, sendo que depois de congeladas são trazidas para o território. O IACM admite que esta proposta vem trazer uma mudança ao mercado actual, e por isso, avança com uma sugestão de subsídio para os vendedores, diminuindo os efeitos negativos que a mudança trará aos seus negócios.

"Na verdade não pode haver um impacto negativo no sector, porque eles podem apenas ter em conta o lado deles [vendedores de aves vivas]- mas o Governo esta aberto à opinião pública e ainda não há decisão final", explicou Ng Sio Hong, do IACM, ao canal televisivo.

As aves de capoeira vivas em mercados têm sido um assunto bastante polémico em Macau. A consulta já está a decorrer e terminará a 30 de Dezembro deste ano. ◂ F.A.

Lançada consulta sobre suspensão da importação de aves vivas

O IACM iniciou uma consulta pública sobre a substituição do abastecimento de aves de capoeira vivas por aves refrigeradas, como forma de reduzir o risco de surtos da gripe aviária em Macau. O período da consulta prolonga-se até 30 de Dezembro, estando agendadas duas sessões públicas: a 30 de Novembro, no Centro de Actividades de Tamagnini Barbosa, e a 7 de Dezembro, no Centro de Actividades de S. Domingos. Paralelamente, o IACM planeia convidar uma instituição académica para proceder a um inquérito por amostragem aos cidadãos de Macau.

3/11/2015 JTN P8

IACM SUBMETE IMPORTAÇÃO DE AVES VIVAS A CONSULTA

O Instituto para os Assuntos Cívicos e Municipais (IACM) lançou anteontem uma consulta pública em que questiona a população sobre o fim da importação de aves vivas. Os residentes do território são chamados a dar a sua opinião até 30 de Dezembro. O texto que o IACM submete a consulta pública sugere que a importação de aves vivas seja suspensa e o abastecimento integralmente substituído por carne refrigerada.

3/11/2015 JF P4

IACM GROSSISTAS DE AVES CRITICAM CONSULTA"FALSA"（2015年11月4日）

IACM Grossistas de aves criticam consulta "falsa"

4/11/2015 HN P20

Os grossistas de aves de capoeira de Macau criticaram a falta de explicação por parte do Instituto para Assuntos Cívicos e Municipais (IACM) em decidir avançar agora com uma consulta pública sobre a importação directa de aves congeladas, sem, defende, ter colocado a possibilidade de abate centralizado nos mercados. Pela postura apresentada pelo IACM, os profissionais colocam em causa as verdadeiras intenções do Governo, deixando em aberto a possibilidade de "consulta falsa" por parte da Administração.

Desde domingo passado que o IACM está a realizar uma consulta pública relativamente à proposta de terminar com o abate de aves de capoeira nos mercados, passando a importar directamente do continente as aves congeladas.

Segundo o Jornal do Cidadão, Chao Wa Seng, representante dos grossistas de aves de capoeira de Macau, defende que actualmente as medidas de inspecção de aves tem sido eficazes, considerando que o Governo deve manter o direito da escolha de aves vivas ou congeladas.

O representante avançou que já foi sugerido ao Governo a hipótese de centralizar o abate das aves de capoeira em cada mercado, antes de ser vendidos pelos próprios vendedores. No entanto, explicou que o IACM não respondeu e avançou de imediato com a consulta pública sobre a importação de aves congeladas.

"É uma consulta pública falsa, os vendedores e grossistas não têm condições de negociar", explicou.

Chao Wa Seng duvida ainda que o Governo não está a avaliar o efeito negativo, até a nível de saúde, que o consumo de aves congeladas da China continental pode trazer. ◂ F.F.

加強宣傳達共識（2015年11月4日）

加強宣傳達共識

民署經過認真準備和籌劃，向公眾公開諮詢活禽中央屠宰，不過名稱就更改為「以冰鮮禽取代活禽供應」，目標更加清晰，略過中央屠宰，力推「冰鮮禽」，民署官員年初介紹，中央屠宰首階段是針對醫生和研究員進行諮詢訪談，之後又會在公共部門探訪，再諮詢向業界和公眾諮詢，當局亦指出，從公共衞生角度看，大部分意見認同供應方式是已屠宰雞隻比活雞風險較低，認為更能保障市民健康。

由11月1日至12月30日，民署展開為期60天的「以冰鮮禽取代活禽供應」公眾諮詢，廣泛聽取市民意見，諮詢文本指出，為完全落實「人禽分離」的目標，有效減少公眾與活家禽接觸機會，降低本港發生禽流感的風險，建議停止由內地進口活禽，改以冰鮮禽全面取代活禽供應本港市場。據悉，有關建議是整合分析本港公共部門、業界、社團及專家學者的意見後得出，以保障市民健康，切合實際防疫工作需要。

是次諮詢與過往有部門進行的諮詢相比，目標定位清晰，近年「無既定取向」成為個別部門向公眾諮詢的金句，尤其以經屋法修訂為甚，一輪諮詢過後，七嘴八舌之下，主流意見是建議回復至計分輪候制，但當局仍然認為分組抽籤排序，訂定散隊的方式，更加科學合理，因此被質疑「無既定取向」只是一種說法，實質上當局的立場相當堅定，而民署是次不僅把「活禽中央屠宰」直接更改為「以冰鮮禽取代活禽供應」，更明確建議停止由內地進口活禽，改以冰鮮禽全面取代活禽供應本港市場。

有關公開諮詢的內容亦相當清晰，一是圍繞「以冰鮮禽取代活禽供應」的政策實施，二是因應政策實施對受影響家禽業從業員提供協助或財政支援的意見，就此兩項關鍵內容，廣泛聽取市民的意見，希望社會各界踴躍參與，提出意見及建議，以使有關政策的制訂更切合社會的需要。公眾諮詢開數天，社會經已有各種不同的意見和建議，較多意見支持「以冰鮮禽取代活禽供應」，不過，業界亦擔憂，相關措施實施後，街市雞與超市競爭，可能會令一眾小販生計無著，期望政府予以協助，因應冰鮮禽供應對業界的影響，民署官員指出，截至2015年初，家禽業界包括供應、批發、零售，涉及252人，政府會對家禽業從業員提供協助或財政支援。

中央屠宰已是大勢所趨，為防控禽流感，珠三角多個城市經已實施活禽中央屠宰，而東南亞多個國家數十年來一直供應冰鮮禽，事實證明對於防控禽流感起到明顯作用，不過，政策實施亦須充分考慮業界生存，政府可採取措施協助從業員轉行，做好就業培訓和銜接工作，因應「以冰鮮禽取代活禽供應」諮詢期長達60天，民署承諾將透過電台、電視台、報章、互聯網等不同渠道宣傳，期望當局能夠全言起行，充分汲取經屋法修訂教訓，加大力度向社會作出廣泛宣傳，提升市民對於公眾利益和疫病防控的認知，尋求社會共識，為政策實施打好基礎。

冰鮮雞取締活雞不宜一刀切（2015年11月4日）

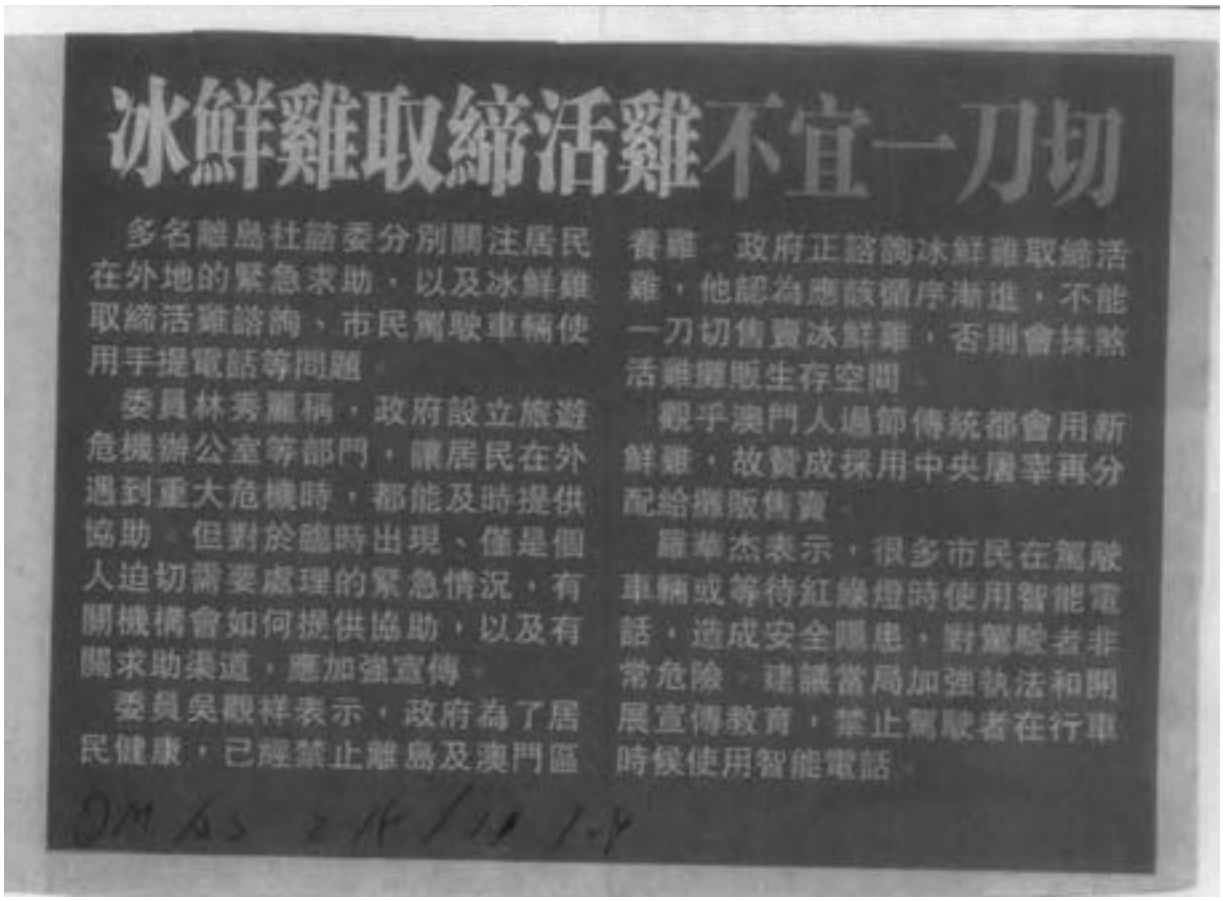

冰鮮雞取締活雞不宜一刀切

多名離島社諮委分別關注居民在外地的緊急求助，以及冰鮮雞取締活雞諮詢、市民駕駛車輛使用手提電話等問題。

委員林秀麗稱，政府設立旅遊危機辦公室等部門，讓居民在外遇到重大危機時，都能及時提供協助，但對於臨時出現、僅是個人迫切需要處理的緊急情況，有關機構會如何提供協助，以及有關求助渠道，應加強宣傳。

委員吳靚祥表示，政府為了居民健康，已經禁止離島及澳門區養雞，政府正諮詢冰鮮雞取締活雞，他認為應該循序漸進，不能一刀切售賣冰鮮雞，否則會抹煞活雞攤販生存空間。

觀乎澳門人過節傳統都會用新鮮雞，故贊成採用中央屠宰再分配給攤販售賣。

羅華杰表示，很多市民在駕駛車輛或等待紅綠燈時使用智能電話，造成安全隱患，對駕駛者非常危險，建議當局加強執法和開展宣傳教育，禁止駕駛者在行車時候使用智能電話。

冰鮮雞取締活雞不宜一刀切（2015年11月4日）

社諮委員建議中央屠宰 循序漸進實施

■營地街市活禽檔檔

【特訊】離島社諮委委員吳觀祥表示，政府現時開展為期2個月的「以冰鮮禽取代活禽供應」公眾諮詢，他認為中央屠宰是個較為合適的做法，建議當局循序漸進，不要立即由冰鮮雞全面取代新鮮雞，同時希望有關部門能加強檢驗。

吳觀祥表示，政府現時開展為期2個月的「以冰鮮禽取代活禽供應」公眾諮詢，他認為中央屠宰是個較為合適的做法，當局應循序漸進，不要立即由冰鮮雞全面取代新鮮雞。他認為，中央屠宰的新鮮雞依舊由攤販售賣，畢竟澳門人傳統是逢年過節喜歡購買新鮮雞。他又稱，澳門幸好沒有發生過人類禽流感，希望政府今後能繼續加強檢驗。

家禽業界反對禁活雞入口（2015年11月4日）

家禽業界反對禁活雞入口

業者認為政府不應"一刀切"禁入活禽

【本報消息】對於政府大力推動冰鮮雞，甚至有意全面取代活雞，家禽業者批評政府沒有聽取業界意見，並指在難以全程監控冰鮮雞處於低溫銷售和確保期限內售清，以及冰鮮雞加入"防腐劑"下，倘全面推行，居民都要"食流野"。

梁明立、周華成指出，政府近年大推冰鮮雞，但一直未能大行其道，原因就是"唔好食"。冰鮮雞要求全程在低溫銷售，但政府能否各環節監管到位？且冰鮮雞都有銷售期限，凍櫃內的冰鮮雞賣了多少天？賣剩的怎樣監察銷毀？這些政府如何過問？現時街市雞檔由早年逾百檔剩下三十多檔，經營困難可想而知，政府不應一意孤行。早前已向政府提出先集中活雞在各街市屠宰室屠宰，減少居民接觸，但一直未獲政府回應，認為居民有選擇鮮活食品的權益，政府不應方便自己工作，便"一刀切"禁活雞入口。

民署：冰鮮禽冀人禽分隔防傳染病（2015年11月6日）

民署：冰鮮禽冀人禽分隔防傳染病

【本報訊】民政總署正展開為期60日的「以冰鮮禽取代活禽供應」公開諮詢。民署管委會主席黃有力昨表示，是次以冰鮮禽取代活禽供應仍在諮詢，暫未有定案，當局持開放態度聽取業界和全澳市民意見，當局的目標主要是實現人禽分隔，以公共衛生和預防傳染病為大前提。

黃有力表示，民署由本月1日至12月30日公開諮詢「以冰鮮禽取代活禽供應」，期間將安排兩場諮詢專場，讓市民、業界和團體參加，並會透過調查收集意見。

民署將於兩個月諮詢期結束後的180天內製作總結報告，當局希望透過公開諮詢，收集社會各界包括業界意見，亦會聽取專家建議。他表示，利用今次機會，讓市民明白政府的首要工作，是以公共衛生和預防傳染病為大前提，並指出鄰近地方包括廣東省已實施以冰鮮禽代替鮮宰禽的措施。 SAR P.4 6/11/2015

政府持開放態度與業界探討

倘實施冰鮮雞代替活禽供應，會對業界造成一定影響，被問及有否與業界磋商，黃有力說，由於現在只是諮詢期，未來是否實行仍未有答案，當局會在諮詢結束後開展下一步工作，對於以冰鮮禽取代活禽供應，當局持開放態度與業界和全澳市民探討相關問題。

被問及當局為何由當初採用中央屠宰突然轉軚變成以冰鮮禽取代活禽供應？黃有力認為，是當初表達問題，他強調，根據專家意見，冰鮮禽取代活禽是最科學正確表達方式，用甚麼屠宰方式只是技術和程序問題，來源地也是今次諮詢的內容。

至於南粵建議可由內地入口活雞再統一屠宰，新鮮屠宰後冷藏於0℃至4℃之間再送到市場出售的「光雞」方式，更符合澳門市民飲食習慣，黃有力認為，「光雞」也是冰鮮雞其中一個產品。當局的目標主要是實現人禽分隔，以公共衛生和預防傳染病為大前提。

廉署早前指出有關街市條例部分條文不合時宜，促請當局盡快修訂街市相關條例。黃有力表示，當局將透過行政法規修訂有關鮮活食品零售發牌規章，只要符合食物衛生要求及具備條件，相關場所可獲批准出售全部或部分鮮活食品，當局在完成相關法規修改後會向社會公布。

他稱，根據1996年的條例，在澳門半島街市服務半徑範圍銷售鮮活食品需要向當局申請牌照，至今當局共發出12個銷售鮮魚及鮮肉牌照，離島則沒有相關限制，售賣冰鮮肉則不受此限制，當局注意到有市民及業界不太了解現時狀況而產生疑問，願意再向業界就街市外銷售鮮活食品牌照申請等作出介紹。

民署：冰鮮禽冀人禽分隔防傳染病（2015年11月6日）

黃有力稱政府對活雞是否冰鮮政策持開放態度

CR-R-1 6/11/15

冰鮮取代活禽 大前提預防傳染病

【本報訊】民署於十一月一日至十二月三十日就"以冰鮮禽取代活禽供應"公眾諮詢，民署管理委員會主席黃有力表示，以冰鮮禽取代活禽目的是以公共衛生和預防傳染病爲大前提，透過人禽分隔，避免感染到傳染病。

黃有力表示，鄰近地方包括廣東省已實施以冰鮮禽代替鮮宰禽的措施，民署以冰鮮禽取代活禽目的是以公共衛生和預防傳染病爲大前提，透過人禽分隔，避免感染到傳染病，諮詢過專家學者、相關政府部門及業界才推出該諮詢文本。

他指，政府持開放態度，將會與家禽業界保持溝通，亦歡迎市民、業界踴躍發表意見。

澳門半島目前有十二個可售賣鮮魚及鮮肉的牌照發出，若售賣冰鮮雞，只需安裝凍櫃，無需申請售賣鮮魚及鮮肉的牌照，黃有力表示，稍後將會向業界作清晰介紹。

民署：冰鮮禽冀人禽分隔防傳染病（2015年11月6日）

冰鮮取代活禽諮詢問卷

民署：透科學了解民意

【本報訊】政府計劃以冰鮮禽取代活禽供應，民政總署

委會主席黃有力希望透過是次公開諮詢，收集社會各界包括業

界意見，亦會聽取專家建議，黃有力表示利用今次機會，讓市

民明白政府的首要工作，是以公共衞生和預防傳染病為大前

提，並指出鄰近地方包括廣東省已全面實施以冰鮮禽代替鮮禽

的措施。

政府建議停止由內地進口活禽，改以進口冰鮮禽全面取代

活禽供應本澳市場，為了聽取市民的意見，民政總署已經於本

月一日展開「以冰鮮禽取代活禽供應」公眾諮詢，諮詢期至

十二月三十日。

於諮詢期內，民署將透過不同渠道宣傳，市民亦可於民署

設置的「以冰鮮禽取代活禽供應」專題網頁，以及特區政府之

政策諮詢網站內瀏覽最新之消息，以及下載諮詢文本及相關宣

傳資訊，同時，民署亦會安排現場公開諮詢專場，分別於十一

月二十日下午三時至五時於台山街市活動中心禮堂，以及十二

月七日下午六時至八時於筆架街市活動中心禮堂舉行，此外，

民署亦邀請了本澳學術機構向本澳市民進行「以冰鮮禽取代活

禽供應」抽樣問卷調查，透過科學性的調研，收集數據資料以

利更了解市民的意向。

政府計劃以冰鮮禽取代活禽供應

民署：人禽分離減染禽流風險（2015年11月9日）

若禁活禽將支援業界轉型及職業轉介

民署：人禽分離減染禽流風險

【本報消息】政府正就"以冰鮮禽取代活禽供應"諮詢公眾，建議全面停售活禽，改以冰鮮禽代替。有出席昨日澳門論壇的居民贊成冰鮮禽全面取代活禽，以防人禽接觸增禽流感病毒變種風險，有居民則反對，擔心冰鮮禽製作過程添加防腐劑。

家禽業商會代表形容禁售活禽會使約三百名從業員失業，建議集中屠宰折衷方案；民署則強調對進口的冰鮮禽嚴格監控，不容許添加防腐劑，至於對業界造成的影響，政府會提供轉型的支援及職業轉介等。

業界料300人失業

澳門論壇昨日上午十一時假黑沙環公園舉行，探討以冰鮮禽取代活禽供應的問題。家禽業商會副會長周華成大吐苦水，指業界不同意政府一刀切以冰鮮禽全面取替活禽，相信目前約三百名從業員將失業，加上從業員均有一定的年紀，難有轉行機會。商會建議每個街市設屠房集中屠宰，減低居民與活禽的接觸。

民署動物檢疫監管處長徐裕輝指出，即使街市設屠宰室屠宰活禽，但始終在同一空間，儘管居民不是親手接觸活禽，但仍難避免空氣接觸。只有做到人禽分流，才是最有效的方法。衛生局公共衛生專科醫生梁亦妤提到，內地一些城市、台灣的街市實施禁售活禽後，病例明顯減少，說明人禽分離，可減少感染禽流感狀況，在公共衛生方面具有成效。

諮詢期廣納意見

民署衛生監督部長田紀洋表示，本澳人口密度高，所有街市均處於民居集中區域，由批發市場到檔口再到屠宰室，很多方面都會暴露活禽與人接觸，故當局建議以冰鮮禽取代活禽。但明白有關做法對居民及業界的直接影響，亦深明從業員普遍年紀較大，在參考鄰近地區經驗下，政府會提出支援方法，若從業員希望轉型，會位獲財政支援，亦可提供職業轉介，這些都會列作考慮。希望在諮詢期內廣納意見，得出最好的結果。

青洲坊會副理事長羅錦森支持以冰鮮禽取代活禽，相信長遠對居民健康更有利，但希望政府考慮業界的訴求，科學調查，收集業界意見，設立過渡期及支援措施，要在公共安全及業界生存之間作出平衡。

至於有居民擔心冰鮮禽製作過程被添加防腐劑，徐裕輝回應指，本澳十年前已開始輸入冰鮮禽，其生產過程由屠宰、降溫、包裝等，都必須在溫度及濕度都有所控制的衛生環境下進行，亦不得添加任何添加劑，當局亦會有嚴格監控，至今未有發現問題。

民署：人禽分離減染禽流風險（2015年11月9日）

民署：人禽分離減染禽流風險（2015年11月9日）

業者質疑以冰鮮禽取代活禽政策

田紀洋否認已有既定立場

【專訊】特區政府之前曾提出中央屠宰的設想引起爭議，現在計劃「以冰鮮禽取代活禽供應」並正進行公眾諮詢，即在內地屠宰雞隻後冰鮮運到本澳出售，若成事則本澳未來不再有活禽出售。

在澳廣報昨日（澳門論壇）上，多位發言市民反對政府此計劃，而論壇嘉賓的家禽業商會副會長周華成批評政府推出諮詢文本前並無諮詢業界，做法等同「家長命令式通知」；他又憂慮此政策一旦實施，約三百名從業員會失業，其中大部份是中年低技術人士，難以轉行。「現在從事一把年紀，基本無機會轉行或轉型。」民署衛生監督廳長田紀洋回應表示，政策是由公共衛生角度出發，政府未來將提供財政支援協助業界轉售冰鮮雞，以及提供職業轉介。

周華成其後接受訪問時質疑政府計劃以冰鮮禽取代活禽供應政策的原因，他又表示，現時每天從內地進口七千至八千隻活雞，每隻售價約七十至八十元，目前業內約有三百人從事供應、批發、零售等工種，而每宰殺一隻雞隻可賺十多元，若本澳停止輸入活雞，大部分工序都由冰鮮雞供應商處理，對業界生計影響甚大，許多人會失業，他並指出，雖然現時冰鮮雞價格比活雞便宜，但政府如上述有冰鮮雞供應，供應商容易抬高價格，壟取暴利，他認為應保留進口活雞，讓市民考一個選擇。

當局宣稱，停售活雞主要是預防禽流感大爆發，而內地供應雞場也可能有傳入風險，周華成則回應指出，內地近年對輸澳的雞場採取了嚴格監管，許多衛生不合格的供應雞場已被剔除在外，同時內地及本澳都出口活雞有嚴格抽驗，認為現行機制已足夠，毋須對活雞及業界「趕盡殺絕」。

民政總署衛生監督廳廳長田紀洋。

家禽業商會副會長周華成。

民署：人禽分離減染禽流風險（2015年11月9日）

民署：人禽分離減染禽流風險（2015年11月9日）

冰鮮禽取代活禽 市民持不同意見

【特訊】政府計劃以冰鮮禽取代活禽供應，以減低公眾與活禽接觸而感染禽流感的風險，澳門論壇為此展開討論；市民對於相關做法持不同意見，有人認為冰鮮禽有助分隔市民和家禽，但亦有市民擔心冰鮮禽的處理過程會影響食物質量。

民署有意以冰鮮禽取代活禽供應，並推出公開諮詢文本及於本月30日舉行首場公眾諮詢會，對於當局希望藉此方式避免公眾與活禽接觸，減少市民接觸禽鳥感染禽流感，進而降低本澳爆發禽流感風險的做法，市民則持有不同的意見；有支持的聲音認為，政府在預防禽流感等傳染病疫情方面做了大量的工作，包括之前一直有進行的檢驗檢疫，維持街市清潔衞生以及宣傳預防禽流感等疫情，這部分市民指稱，既然禽流感病毒首先會感染禽鳥，其後經由與之接觸的市民傳播給人類，而在無法控制病源的情況下，理應截斷病毒傳播的途徑；而通過控制市民與活禽接觸的方式阻隔禽流感傳播，則是當中尤為理想的做法。另一方面，贊成由中央屠宰後出售冰鮮家禽取代街市售賣活家禽的市民又認為，每年政府都需要花費十幾萬甚至幾十萬元去購買預防禽流感疫苗，相當浪費人力物力；在此利弊關係之下，採取冰鮮禽取代活禽的做法亦有助於節省財政開支，更有個別市民反駁家禽業界的聲音，稱有關商販多數已從業多時，身體內或多或少會存在一定的抗體或抗原；而包括一般市民和這些商販的後代，則不見得會擁有預防感染禽流感的能力，因此仍然會存在接觸禽鳥而受感染類似病毒的風險。(C 9/11/2015 P.1)

另一部分反對以冰鮮禽取代活禽的市民則認為，政府聲稱禽鳥為傳播禽流感的主要媒介，但又指空氣、水體等亦可以傳播類似病毒，因此質

疑推行冰鮮禽的做法是否的確能預防禽流感病毒的傳播。此外，市民又擔心0至4攝氏度的保存溫度能否有效保證冰鮮禽的乾淨衞生以及不會變質；而如果會出現變質的情況，坊間又擔心相關冰鮮禽會否被加入防腐劑，只可選擇這些含有防腐劑食品的市民最終亦會因此攝入大量的防腐劑。還有個別市民指出，如今禽鳥出現成為禽流感病毒傳染媒介的問題，政府就提出以中央屠宰的方式取代活家禽；倘若日後其他食物，比如海鮮出現類似問題，以後市民會否因此無法再吃到新鮮的海產類食品，因此呼籲政府對於相關做法要保持審慎的態度。

民署：人禽分離減染禽流風險（2015年11月9日）

冰鮮禽包裝貯存受嚴格監控

【特訊】澳門論壇昨日圍繞政府計劃以冰鮮禽取代活禽供應的問題展開討論，業界認為相關做法不但損害了市民選擇鮮活家禽的利益，更沒有考慮從事家禽販賣生意人士的生計。政府則澄清，冰鮮禽與冷凍肉存有區別，當局為此將展開兩場公開諮詢會讓社會各界發表意見，同時亦承諾，若日後推行相關措施將保證冰鮮禽食品的質量。

TC 9/11/2015 P.1

是次澳門論壇邀請到民署動物檢疫監管處處長徐裕輝、衛生監督部部長田紀洋、衛生局公共衛生專科醫生梁亦好、家禽業商會副會長周華成以及青洲坊會副理事長羅穎森等出席，就冰鮮禽取代活禽的做法提出建議以及與市民交換意見。家禽業界方面指出，現時並無證據表明冰鮮禽在處理過程中是否被加入了防腐劑，亦相信國家在澳門地區一旦爆發疫情的時候會有積極的措施應對，另一方面，業界亦歡迎與政府進行磋商。但周華成指出，民署現時只通過發表僅有「冰鮮禽」這個單一選項的諮詢文本，似乎有下達「由冰鮮禽取代活禽」指示的味道；同時，他亦質疑政府沒有與業界取得充分的溝通，讓從業員對於未來何去何從感到徬徨。周華成因此呼籲，倘若一定要推行相關措施，應該妥善處理好家禽從業員的善後轉型及生計問題。而羅穎森則希望，政府應該通過科學的調查和深入的研究之後，再決定是否在跨工區建立家禽中央屠宰場；同時，業界亦理應獲得充足的過渡期，政府亦需要給予一定的援助，藉此讓從業員能順利轉型以維持生計。

對於有市民質疑，空氣和水體等同樣有機會傳播禽流感病毒，梁亦好就解釋，比如H7N9禽流感病毒在禽鳥身上發病率頗低，但在傳播到人身上後則有較高的發病甚至致死率。她稱，一般抵抗力高的人可能不會因為感染而產生病發等嚴重情況，但小童和抵抗力較差的長者則有機會因為感染而病發，甚至導致死亡的情況；為此，減少直接接觸禽鳥的機會是阻隔禽流感病毒傳播的最直接做法。

對於中央屠宰，民署強調會維持較高監管力度，並根據相關指引進行檢驗檢疫，確保市民所購買到的冰鮮禽維持一定的質量水平，他們解釋，冰鮮禽並非市民印象中的冰凍肉；冰鮮禽只是家禽在屠宰場接受中央屠宰，其後通過密封包裝和0至4攝氏度的低溫保存，達至讓肉類維持較新鮮的狀態而又不會產生過多的細菌。民署還重申，由於家禽飼養場需要得到國家的申請許可方能經營，屠宰過程亦受到政府部門的監管；同時在家禽被宰殺後便會立即被真空密封包裝，同時相關保存溫度亦相信可以令冰鮮禽保存最多5日，因此冰鮮禽不會，同時亦沒有必要加入防腐劑。

另一方面，有關的公眾諮詢會將有兩場，其中第一場將於本月30日舉行，當局歡迎社會各界到場旁聽及發表意見；而文本當中亦加入了如何資助或支援業界轉型和維持生計的建議，局方又透露，希望多聽取社會各界的聲音，綜合考慮市民的需要和利益，之後經過研究再作最終的決定。

冰鮮禽取代鮮活禽後街市將不會再有活家禽出售

民署：人禽分離減染禽流風險（2015年11月9日）

冰鮮禽取代活禽業界反對

轟民署推文本前無諮詢 300從業員將面臨失業

【本報訊】民署計劃以以冰鮮禽取代活禽供應，未來市民將再食不到活雞同時，數百名家禽從業員亦面對失業危機。家禽業商會副會長周華成炮轟民署在推出文本前並無諮詢業界，一刀切推出冰鮮禽取代活禽的做法等同「家長命令式通知」，硬銷冰鮮雞令業界強烈反對，並且對冰鮮雞當中可能存在防腐劑卻隻字不提，他又認為現行機制已足夠，毋須對活雞及業界「趕盡殺絕」。民署則否認已有既定立場，又強調以冰鮮禽代替活禽方案是最能保障人類健康的方案。

業界憂處政策實施後三百名從業員會失業。

民署本月起就以冰鮮禽取代活禽供應進行60日公開諮詢，澳廣視電視台時事節目《澳門論壇》昨邀請家禽業商會副會長周華成、民署動物檢疫監管處處徐裕輝，民署衛生監督部部長田紀洋，衛生局公共衛生專科醫生梁亦好，青洲坊會副理事長鍾穎森等出席，探討以冰鮮雞取代活禽供應問題。SM 9.11.2015 P1

論壇上市民反對一刀切禁售

會上，不少市民反對以冰鮮雞取代活禽供應，批評過去本澳並沒有人因禽流感致死，當局選擇一刀切方式禁止輸入活禽，未有考慮居民生活習慣，也有市民擔憂冰鮮雞食用安全難以保障，例如憂在屠宰過程中會加入防腐劑，延長保質期，長期食用防腐劑會對居民身體造成不良影響，業界失業政府又不處理，令人難以接受。

周華成則炮轟民署在推出文本前並無諮詢業界，自今年4月就家禽中央屠宰收集業界意見後就沒有下聞，對業界較早前提出的意見態度也是愛

澳廣視時事節目《澳門論壇》昨探討以冰鮮禽取代活禽供應。

民署：人禽分離減染禽流風險（2015年11月9日）

理不理。現在民署卻一刀切推出冰鮮禽取代活禽，當局做法等同「家長命令式通知」，硬銷冰鮮雞令業界強烈反對，並且對冰鮮雞的弊處，例如當中可能存在防腐劑卻隻字不提，憂慮政策實施後300名從業員會失業，當中大部分是中年低技術人士，難以轉行。

對於政府稱停售活雞主要是預防禽流感大爆發，內地供澳雞場也可能有傳入風險。周華成反駁指，一些衛生不合格的供澳雞場已被剔除在外，內地及本澳進口活雞有嚴格抽驗，認為現行機制已足夠，毋須對活雞及業界「趕盡殺絕」。

他又不滿有人質疑業界在出售活禽過程中謀取暴利。他指出，現時每天從內地進口7千至8千隻活雞，售價約70至80元。目前業內約有300人從事供應、批發、零售等工種，每宰殺一隻雞只可賺10多元。若本澳停止輸入活雞，大部分工序都由冰鮮雞供應商處理，許多人會失業。他又指，雖然冰鮮雞價格比活雞便宜，若市面上只有冰鮮雞供應，供應商容易抬高價格，謀取暴利。他認為應保留進口活雞，讓市民多一個選擇。

民署：冰鮮禽入口檢驗嚴格

田紀洋回應稱，10年前本澳已開始輸入冰鮮禽，入口本澳的冰鮮雞註冊場需獲得國家相關部門申請並批准，當局對入口冰鮮禽有嚴格的監控，檢驗當中有否獸藥殘留和對微生物進行測試，至今沒有發現任何防腐劑。但會後再被傳媒追問當局在檢疫過程中有沒有進行防腐劑測試時，他卻只是重複稱，以往民署無發現過冰鮮雞有防腐劑，至於檢測項目有否包括防腐劑，因一時未掌握相關資料，要向檢測部門了解後才能回答。

對於有不少業界人士批評，政府在沒有了解業界意見下就推出諮詢文本，文本內更只有冰鮮雞沒有其他選擇，包括中央屠宰。田紀洋否認政府已有既定立場，稱最初當局有很多方案，收納了本地和外地醫生、專家學者、接觸了澳門部分社團和業界後，提出了今次以冰鮮禽代替活禽方案，相關方案最能保障到公共衛生。現時是諮詢期，當局深明有關方案對市民飲食習慣有影響，直接影響業界生計，故當局希望透過諮詢了解市民及業界意見，重申人禽分隔可保障人類健康。

亦有人批評，60日諮詢期中，只有兩場公眾諮詢會，憂慮意見無法充分表達。田紀洋稱，當局已向多個社團發信邀請出席，亦歡迎市民到場參與，倘反應熱烈會考慮加開公眾諮詢場數。

民署：人禽分離減染禽流風險（2015年11月9日）

民署沒發現冰鮮雞含防腐劑

【本報訊】有市民擔心，冰鮮禽存在防腐劑，若將來只能購買冰鮮禽，健康將會受到影響。民署衛生監督部部長田紀洋表示，未有在冰鮮雞發現防腐劑，不過，他要回去了解民署有否對冰鮮禽進行防腐劑檢測。今次的諮詢文本只有以冰鮮禽取代活禽供應，沒有其他選項，田紀洋不認為政府有預設立場。CP 9.11.2015 P1

政府在最近的諮詢文本提出，以冰鮮禽取代活禽供應。澳廣視節目「澳門論壇」昨早進行討論（見圖）一名在台下發言的市民表示，在生產過程中，冰鮮雞被注射防腐水，長遠影響市民的健康。民政總署動物檢疫監管處處長徐裕華回應，在生產過程中，不可能加入防腐劑。

雖然，民政總署衛生監督部部長田紀洋也說：「我們沒有發現這東西（防腐劑）。」不過，在記者追問下，他才表示，要回去了解民署有否對冰鮮雞進行防腐劑的檢測。「防腐有很多種，若我們知道（有防腐劑）的話，我們都會跟進。」田紀洋也指出，冰鮮禽的保存期是三至五天。

若將來以內地冰鮮雞取代活禽供應，如何確保沒有禽流感等問題？田紀洋表示，本澳約在十年前已開始從內地輸入冰鮮雞，相關場所需得國家部門批准。「國家輸給我們的東西，其實很尊敬澳門的，都是做得好好。」田紀洋宣稱，本澳會派員到內地廠房「實地操作」，也會測試入口的冰鮮雞。

政府沒預設立場

今次諮詢文本的封面標題是「以冰鮮禽取代活禽供應公開諮詢文本」，政府不再提本澳中央署辛。為何沒有多個選項給市民思考？田紀洋重申，以冰鮮禽取代活禽供應是完全可以切斷人接觸禽的危險。又說：「若（政府）有預設立場，就不會有公開諮詢。」

家禽業商會指沒諮詢業界

家禽業商會副會長周華成表示，不同意以冰鮮禽取代活禽供應。他坦言，政府不是諮詢業界，而是家長式命令式的通知將來的做法，根本是沒有誠意溝通。官員又如何推銷員，「硬銷」冰鮮雞的好處，令人覺得這做法沒有半點彈性。他指出，外地不是完全禁售活雞，只是指定的地點禁止。

政府將舉辦兩場「以冰鮮禽取代活禽供應」諮詢專場：十一月三十日（星期一）下午三時至五時，地點：台山街市活動中心禮堂。十二月七日（星期一）下午六時至八時，地點：營地街市活動中心禮堂。

民署：人禽分離減染禽流風險（2015年11月9日）

民署指輸入冰鮮禽會考慮財政支援職業轉介

業界：300人失業假諮詢

澳門論壇探討政府計劃「以冰鮮禽取代活禽供應」問題

【特訊】政府計劃以冰鮮禽取代活禽供應，有業界指，若推行措施預計業界約有三百人失業，並質疑政府並非真諮詢，有市民擔心從內地輸入冰鮮禽會有防腐劑，民署強調冰鮮禽的生產過程是經過嚴格監管，不容許有防腐劑，民署指會研究為受影響業界提供協助，包括考慮提供財政支援與職業轉介等。

澳門論壇探討政府計劃「以冰鮮禽取代活禽供應」問題，有贊成的市民認為，政府每年要從外地購買十多萬支禽流感預防針，免費為居民注射，輸入冰鮮禽更能保障市民健康，有反對的市民擔心從內地輸入冰鮮禽會有防腐劑，食用安全難以保障。

民署動物檢疫監管處處長徐裕輝表示，十年前本澳已開始輸入冰鮮禽，強調對入口冰鮮禽有嚴格的監控，包括不容許有防腐劑，至今沒發現過輸入的冰鮮禽有問題。

家禽業商會副會長周華成認為，現有輸入活禽機制已能足夠防預禽流感病毒傳播，如將來全面輸入冰鮮禽，預計業界約有三百人失業，不少人年紀大難轉行，質疑政府現時只是通知業界，並非真諮詢，他指珠海暫稱沒有活雞售賣，但基本都有活雞出售，其實只是某些地區試辦，因為市民等各方面的反應也不理想與不贊同政策。

民署衛生監督部部長田紀洋表示，考慮到將來如實施以冰鮮禽取代活禽供應會影響業界，政府會提供協助，參考外地的做法，包括考慮提供財政支援與職業轉介等。

政府最早提出活禽中央屠宰，但現時以冰鮮禽取代活禽作諮詢，被問是否已有既定立場，為何不提供多個方案諮詢公眾，民署指，中央屠宰都能達到人禽分離的目的，希望透過諮詢了解市民的意向。

民署：人禽分離減染禽流風險（2015年11月9日）

冰鮮代活禽憂生計

雞販業界批假諮詢

【本報訊】為降低禽流感風險，民署計劃以冰鮮禽取代活禽供應，目前正展開公眾諮詢，有活禽業界稱，現有輸入活禽機制已能足夠防預禽流感病毒傳播，如將來全面輸入冰鮮禽，預計業界約有三百人失業，民署表示，考慮到將來如實施以冰鮮禽取代活禽供應會影響業界，政府會提供協助，包括職業轉介等，不過業界指行內不少人年紀大難轉型，更質疑政府現時只是通知業界，並非真諮詢。

TNJ 9.11.2015 P.1

澳門論壇昨日探討政府計劃，以冰鮮禽取代活禽供應問題，有贊成的市民認為輸入冰鮮禽更能保障市民健康，也有反對的市民擔心從內地輸入冰鮮禽會有防腐劑，食用安全難以保障，民署動物檢疫監管處處長陳若輝表示，十年前本澳已開始輸入冰鮮禽，強調對入口冰鮮禽有嚴格的監控，不容許有添加物或防腐劑，至今沒發現過輸入的冰鮮禽有問題。

民署衛生監督部部長田紀澤表示，考慮到將來如實施以冰鮮禽取代活禽供應會影響業界，政府會參考鄰近地區的做法，考慮會提供財政支援、職業轉介等，歡迎市民提出意見。

家禽業商會副會長周華成指出，鄰近地區如珠海幾乎沒有活雞出售，但根本很多地方仍有售賣，只是在某個地方試供應冰鮮禽，不過當地的市民反應不太理想和很多不同意冰鮮禽取代活禽，期望政府全面以冰鮮禽取代活禽，預計業界約有三百人失業，不少人一把年紀，難以如民署所言轉行或轉型，他亦質疑政府現時只是通知業界，並非真諮詢。

民署於本月一日就冰鮮禽取代活禽供應展開公眾諮詢，為期兩個月，衛生局方面表示，鄰近地區禁售活禽後，人類感染禽流病毒引發的病例明顯減少。

活禽業界指若冰鮮禽全面取代活禽，業內約三百人將面臨失業

民署：人禽分離減染禽流風險（2015年11月9日）

民署：人禽分離減染禽流風險（2015年11月9日）

政府稱冰鮮禽包裝貯存受嚴格監控

民署：人禽分離減染禽流風險（2015年11月9日）

冰鮮禽代活禽市民意見各異

【特訊】政府計劃以冰鮮禽取代活禽供應，以減低公眾與活禽接觸而感染禽流感的風險，澳門論壇為此展開討論：市民對於相關做法持不同意見，有人認為冰鮮禽有助分隔市民和家禽，但亦有市民擔心冰鮮禽的處理過程會影響食物質量。HK 9/11/2015 A1

民署有意以冰鮮禽取代活禽供應，並推出公開諮詢文本及於本月30日舉行首場公眾諮詢會，對於當局希望藉此方式避免公眾與活禽接觸，減少市民接觸禽鳥感染禽流感，進而降低本澳爆發禽流感風險的做法，市民則持有不同的意見：有支持的聲音認為，政府在預防禽流感等傳染病疫情方面做了大量的工作，包括之前一直有進行的檢驗檢疫、維持街市清潔衛生以及宣傳預防禽流感等疫情，這部分市民指稱，既然禽流感病毒首先會感染禽鳥，其後經由與之接觸的市民傳播給人類，而在無法控制病源的情況下，理應截斷病毒傳播的途徑；而通過控制市民與活禽接觸的方式阻隔禽流感傳播，則是當中尤為理想的做法。另一方面，贊成由中央屠宰後出售冰鮮家禽取代街市售賣活家禽的市民又認為，每年政府都需要花費十幾萬甚至幾十萬元去購買預防禽流感疫苗，相當浪費人力物力；在此利弊關係之下，採取冰鮮禽取代活禽的做法亦有助於節省財政開支。更有個別市民反駁家禽業界的聲音，稱有關商販多數已從業多時，身體內或多或少會存在一定的抗體或抗原；而包括一般市民和這些商販的後代，則不見得會擁有預防感染禽流感的能力，因此仍然會存在接觸禽鳥而受感染類似病毒的風險。

另一部分反對以冰鮮禽取代活禽的市民則認為，政府聲稱禽鳥為傳禽流感的主要媒介，但又指空氣、水體等亦可以傳播類似病毒，因此質疑推行冰鮮禽的做法是否的確能預防禽流感病毒的傳播。此外，市民又擔心0至4攝氏度的保存溫度能否有效保證冰鮮禽的乾淨衛生以及不會變質；而如果會出現變質的情況，坊間又擔心相關冰鮮禽會否被加入防腐劑，只可選擇這些含有防腐劑食品的市民最終亦會因此攝入大量的防腐劑。還有個別市民指出，如今禽鳥出現成為禽流感病毒傳染媒介的問題，政府就提出以中央屠宰的方式取代活家禽；倘若日後其他食物，比如海鮮出現類似問題，以後市民會否因此無法再吃到新鮮的海產類食品，因此呼籲政府對於相關做法要保持審慎的態度。

民署：人禽分離減染禽流風險（2015年11月9日）

憂食防腐劑300工人失業 市民業界夾擊全推冰鮮禽

市民及業界人士，昨日都在「澳門論壇」發言反對當局擬全面輸入冰鮮禽代替活禽，有市民質疑，在處理冰鮮雞過程中或加入防腐劑，影響市民健康，而業界人士則擔心，若全面取消活禽供應，料有近300工人失業。

多位市民昨日在論壇上都發言反對，當局全面輸入冰鮮禽，並質疑在屠宰及處理冰鮮雞過程中，或加入防腐劑，以延長保質期，影響市民健康。

▲周華成批評，當局無諮詢業界，推出「冰鮮禽取代活禽」方案。（袁全秀攝）

民政總署動物檢疫監管處處長徐裕輝回應稱，本澳十年前已開始輸入冰鮮雞，對入口冰鮮禽有嚴格監控，生產時不容許加入防腐劑，至今無發現過輸入冰鮮雞有問題。

家禽業商會副會長周華成昨日表示，早前曾向民署反映，現時本澳未有足夠條件進行中央屠宰，提出逐步推出有關計劃，如在每個街市屠宰場集中屠宰，以減少人禽接觸，但政府無接納意見，現時更「一刀切」提出以冰鮮禽取代活禽，令業界無法接受。

他批評政府推出諮詢文本前，並無諮詢業界，做法是「家長式通知」，憂慮政策實施後，300名業內中年低技術工人，因難以轉行失業。

民署衛生監督部部長田紀洋受訪

民署：人禽分離減染禽流風險（2015年11月9日）

◀市民發言表示，擔心處理冰鮮雞過程或加入防腐劑，影響市民健康。（黃金秀攝）

稱，經收集外地、本地醫生及學者意見後，始提出冰鮮禽取代活禽建議，明白此舉將改變市民飲食習慣，亦影響業界生計，當局會在諮詢期內收集意見，平衡各方所需，並會向業界提供協助，包括職業轉介等。

保障公眾安全（2015年11月9日）

保障公眾安全

近年周邊地區疫病流行，本澳地域狹小，資源有限，鮮活食品大多由內地供應，而「病從口入」經已廣為坊間知悉，加強疫病防控措施確有必要。因應禽流感連年肆虐，珠三角地區普遍推廣活禽中央屠宰，以冰鮮禽取代活禽供應，以阻斷人感染禽流感的傳播渠道，保障公眾安全。本澳民署緊隨其後，正就「活禽中央屠宰」諮詢公眾意見，當局是次諮詢的思路清晰，目標明確，「以冰鮮禽取代活禽供應」，並就過渡期補償方案徵詢社會意見。 HK 9/4/2015 A1

以冰鮮禽取代活禽供應的諮詢為期60天，諮詢文本提出，為了完全達致「人禽分隔」的政策目標，有效減少公眾與活家禽接觸機會，降低本澳發生禽流感的風險，建議停止由內地進口活禽，改以進口冰鮮禽全面取代活禽供應市場。民署在諮詢期內將安排2場公眾諮詢專場，讓市民、業界和團體參加，並會透過調查收集意見，首場公眾諮詢會將於月杪舉行。民政總署將於兩個月諮詢期結束後的180天內，作出總結報告。

因應「以冰鮮禽取代活禽供應」，引發坊間廣泛關注，支持和反對的意見都有。昨日澳門論壇就相關話題展開討論，市民對於相關做法持不同意見，有人認為冰鮮禽有助實現「人禽分隔」，可減低禽流感爆發機率，但亦有市民擔心冰鮮禽的處理過程會影響食物質量，如添加防腐劑，食用安全難以保障。民署官員表示，10年前本澳已開始輸入冰鮮禽，強調對入口冰鮮禽有嚴格的監控，包括不容許添加防腐劑，至今沒發現過輸入的冰鮮禽有問題。

公眾安全始終是市民廣泛關注的重要問題，禽流感病毒首先會感染禽鳥，其後經由與之接觸的市民傳播，而在無法控制病源的情況下，截斷病毒傳播途徑是可行方法，民署明確建議停止由內地進口活禽，改以冰鮮禽全面取代活禽供應本澳市場。不過因應相關政策的實施，可能會令一眾小販生計無著，期望政府予以協助。據悉，冰鮮禽供應影響的家禽業界包括供應、批發、零售環節，涉及252人，政府會對家禽業從業員提供協助或財政支援。

保障公眾安全的同時，亦考慮到業界過渡期安置和補償，措施相對較為完善。民署可於諮詢期內，與傳媒和團體合作，透過電台、電視台、報章、互聯網等不同渠道，向社會和業界廣泛宣傳中央屠宰對於防控禽流感的益處，提升市民認知度，保障「以冰鮮禽取代活禽供應」政策順利實施，提升食品安全水平。

BAN ON LIVE POULTRY WOULD KILL JOBS-TRADE REP（2015年11月9日）

Ban on live poultry would kill jobs: trade rep

9/11/2015 NPP P2

Chow Wah Shing, vice-president of the Macau Poultry Dealers Association, talks to reporters after attending yesterday's Macau Forum as a panellist. *Photos: Davis Ip*

Albino de Campos Pereira, head of the Inspection and Health Department of the Civic and Municipal Affairs Bureau (IACM), addresses yesterday's open-air Macau Forum TDM debate programme in Areia Preta Park.

BAN ON LIVE POULTRY WOULD KILL JOBS-TRADE REP（2015年11月9日）

Davis Ip

Around 300 members of the local live poultry sector could lose their jobs if the government decides to ban the sale of fresh poultry in the city, Chow Wah Shing, vice-president of the Macau Poultry Dealers Association, said yesterday.

Speaking to reporters after attending Macau Forum, a weekly public discussion programme hosted by government broadcaster TDM in Areia Preta Park, Chow said most in the trade were middle-aged and would not be able to change their occupations.

Last month, the Civic and Municipal Affairs Bureau (IACM) announced a proposal on replacing the import of live poultry into Macau with chilled ones, which would be slaughtered prior to delivery in Macau for local consumption.

Chow was one of the forum's panellists invited by TDM.

According to the bureau, the measure could reduce the risk of animal-transmitted infectious disease spreading, as residents would no longer come into contact with live poultry. The bureau is conducting a 60-day public consultation until December 30.

Chow, owner of a local firm selling live poultry, said that Macau's current system of live poultry imports was able to prevent the spread of avian influenza viruses, describing the government's proposal as "unreasonable".

"Many in the trade feel that the government is ordering the sector to follow its decision with this announcement," Chow said, adding that the government was not conducting a "real consultation".

Addressing yesterday's forum, IACM Inspection and Health Department Head Albino de Campos Pereira said that the official definition of "chilled poultry" is fowl that has been chilled at a temperature between 0° and 4° Celsius from the point of slaughter, storage and transportation to the point of retail sale.

After the forum, Campos Pereira told the press that the government would assist those who might lose their jobs due to the introduction of the new measure. "For instance, if they want to sell other kinds of goods, we can help them with equipment support... however, concerning how exactly we should help them, we want to gather residents' views from the consultation," said Campos Pereira who was one of the forum's panellists.

Responding to Chow's remarks during the forum that the chilled poultry imported into Macau contained preservatives, Campos Pereira said he would ask his colleagues about it. Questioned by reporters as to whether the government has conducted tests on food preservatives in chilled poultry imported from the mainland, Campos Pereira declined to answer. "I'll tell you [reporters] when I know the answer," Campos Pereira said. ■

BAN ON LIVE POULTRY WOULD KILL JOBS-TRADE REP（2015年11月9日）

Frozen Poultry Replaces Live Poultry Public Has Different Opinions

Forum launched a discussion regarding the government planning to replace the supply of live poultry by frozen poultry.

The government planned to replace the supply of live poultry by frozen poultry, to reduce the public's risk of contact with live poultry and so to infect with bird flu. The Macau Forum discussed this

BAN ON LIVE POULTRY WOULD KILL JOBS-TRADE REP（2015年11月9日）

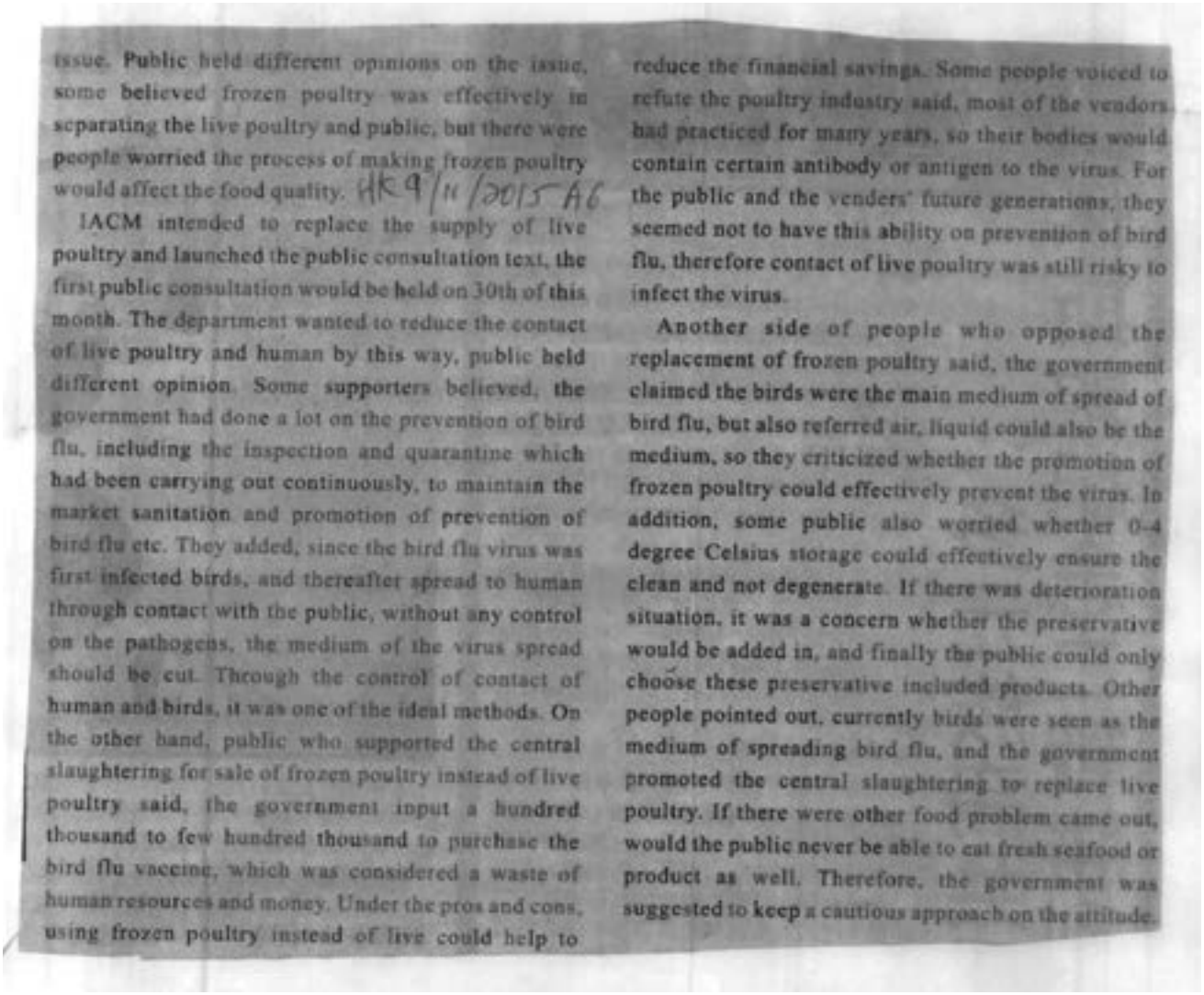

issue. Public held different opinions on the issue, some believed frozen poultry was effectively in separating the live poultry and public, but there were people worried the process of making frozen poultry would affect the food quality. HK 9/11/2015 A6

IACM intended to replace the supply of live poultry and launched the public consultation text, the first public consultation would be held on 30th of this month. The department wanted to reduce the contact of live poultry and human by this way, public held different opinion. Some supporters believed, the government had done a lot on the prevention of bird flu, including the inspection and quarantine which had been carrying out continuously, to maintain the market sanitation and promotion of prevention of bird flu etc. They added, since the bird flu virus was first infected birds, and thereafter spread to human through contact with the public, without any control on the pathogens, the medium of the virus spread should be cut. Through the control of contact of human and birds, it was one of the ideal methods. On the other hand, public who supported the central slaughtering for sale of frozen poultry instead of live poultry said, the government input a hundred thousand to few hundred thousand to purchase the bird flu vaccine, which was considered a waste of human resources and money. Under the pros and cons, using frozen poultry instead of live could help to reduce the financial savings. Some people voiced to refute the poultry industry said, most of the vendors had practiced for many years, so their bodies would contain certain antibody or antigen to the virus. For the public and the venders' future generations, they seemed not to have this ability on prevention of bird flu, therefore contact of live poultry was still risky to infect the virus.

Another side of people who opposed the replacement of frozen poultry said, the government claimed the birds were the main medium of spread of bird flu, but also referred air, liquid could also be the medium, so they criticized whether the promotion of frozen poultry could effectively prevent the virus. In addition, some public also worried whether 0-4 degree Celsius storage could effectively ensure the clean and not degenerate. If there was deterioration situation, it was a concern whether the preservative would be added in, and finally the public could only choose these preservative included products. Other people pointed out, currently birds were seen as the medium of spreading bird flu, and the government promoted the central slaughtering to replace live poultry. If there were other food problem came out, would the public never be able to eat fresh seafood or product as well. Therefore, the government was suggested to keep a cautious approach on the attitude.

民署：隔人禽免病毒社區爆發（2015年11月10日）

三位行政法務範疇官員昨出席電台節目

民署：隔人禽免病毒社區爆發

螞蟻搬家走私菜肉今年緝獲七噸

雙重防線保障居民

【本報消息】民署以冰鮮禽全面取代活禽的建議引發討論，尤其冰鮮禽的製作衛生問題，民署管委會主席黃有力昨日出席電台節目時強調，以冰鮮禽取代活禽可人禽分隔，避免病毒傳播，冰鮮禽入口本澳逾十年，不論生產場地、工廠都受到國家監管，入口本澳時亦有檢驗檢疫，值得信賴。民署關注螞蟻搬家式由內地走私肉菜回澳情況，聯同海關加大打擊，今年已緝獲七噸走私食材。

黃有力表示，人禽分隔可避免病毒在社區爆發，內地、台灣、新加坡等周邊地區已陸續實施禁售活禽，本澳人口密度高，街市位於人流集中的地方，活禽在運送及街市停留過程均有社區傳播的風險，故當局提出以冰鮮禽取代活禽，希望居民在諮詢期內發表意見，以便當局具體分析及研究。至於冰鮮禽的衛生問題，本澳已入口冰鮮禽超過十年，不論生產場地、工廠都受到國家監管，入口本澳時亦有檢驗檢疫，值得信賴。

食安方面，民署採雙重防線保障，今年已巡查餐廳、食肆、超市、外賣店等場所九千次，一旦發生問題會即時更正並複檢，確認情況有否改善，亦會主動查找風險，今年查驗的一千八百個樣本中，合格率達百分之九十九。至於未經檢驗檢疫的走私肉菜，會加強與海關合作，尤其是打擊螞蟻搬家式走私，今年根據「食安法」已開立六十七個卷宗，緝獲七噸走私食材。

綠化方面，民署採取見縫插綠方式，盡量利用空間增加綠化面積，並從品種方面增加顏色和香味，今年在街道及公園種植超過六百棵樹，增加樹幹及攀爬植物；濕地保育方面，在氹仔東亞運大馬路叢塗種植三千多棵紅樹苗；亦在山林種植了二千多棵樹苗。

民署：隔人禽免病毒社區爆發（2015年11月10日）

黃有力稱今年已緝獲螞蟻搬家走私食物七噸

冰鮮禽入口澳十年值得信賴

【專訪】透過「螞蟻搬家」式從內地走私家禽和肉類等返澳的問題長期存在，民署管委會主席黃有力昨日表示，民署會與海關合力打擊這類行為，今年已緝獲未經檢驗檢疫的「螞蟻搬家」式走私食物達七噸，目前在關閉口岸水貨活動有所收斂；而食安人員今年巡查全澳食品生產經營場所九千次，今年按食安法開立六十七個違法卷宗。

黃有力與行政公職局局長高炳坤及法務局代局長高舒婷，昨日出席澳門電台時事節目（澳門講場），總結過去一年工作。

政府計劃「以冰鮮禽取代活禽供應」並正進行公眾諮詢，即在內地屠宰雞隻後冰鮮運到本澳出售，有市民去電表明反對以冰鮮禽取代活禽，指冰鮮雞不好吃，以及對內地生產能否保障禽生沒有信心。

黃有力表示，本澳週邊地區包括內地、台灣和新加坡已實行以冰鮮禽取代活禽的做法，而本澳現行活禽銷售模式無法避免公眾接觸活禽，無法排除人類感染禽流感的可能性，活禽運往街市及在街市停留，過程中存在社區傳播的風險，他指出，冰鮮禽入口本澳已超過十年，不論在生產場地，工廠都受到國家監管，入口澳門亦有監管，相信值得信賴。

他呼籲市民於諮詢期內踴躍發表意見，當局是以公共衛生大眾則出發，避免病菌在社區傳播，又指，去年曾因驗出病菌實行完全禁售活禽六十多天，如果採用冰鮮禽，將人禽分開則可減低影響市民。◇

（右起）民署管委會主席黃有力、法務局代局長高舒婷及行政公職局局長高炳坤，昨日出席澳門電台時事節目（澳門講場）。

民署：隔人禽免病毒社區爆發（2015年11月10日）

打擊鮮活食品走私 關閘水貨活動有所收斂

冰鮮禽入口受嚴格監管

黃有力稱冰鮮禽入口本澳已超過10年監管值得信賴

【特訊】民政總署管理委員會主席黃有力昨日在出席電台時事節目時表示，民署食安人員今年巡查全澳食品生產經營場所近9千次，又在市面抽取近1,800個食物樣本進行監測，合格率超過98%；針對打擊鮮活食品走私方面，今年按食安法開立87個違法卷宗，繳獲食品超過7噸，目前在關閘口岸水貨活動有所收斂，反映執法工作起到阻嚇作用，至於冰鮮禽取代活禽，他指出，冰鮮禽入口本澳已超過10年，不論在生產場地、工廠都受到國家監管，而入口本澳亦有監管，相信值得信賴。

黃有力介紹，食安工作人員今年巡查全澳的食品生產經營場所已接近9千次，當中發現一些衛生欠佳、冰箱太滿導致溫度不適合、垃圾桶沒蓋好等問題，已即時要求更正，民署之後會進行複檢以確認情況得到改善。另外，民署亦會派員在市面抽取食物樣本進行檢測，主動查找存在的食安風險，今年已抽查近1,800個樣本，合格率超過98%，而對於檢測到不合格的食品亦即時進行跟進處理。對於有未經檢驗檢疫的肉類及蔬菜走私進入澳門的問題，民署與海關加強合作聯手打擊，特別針對在關閘一帶的「螞蟻搬家式」，今年已按食品安全法開立87個違法卷宗，繳獲食品超過7噸，目前在關閘口岸的水貨活動有所收斂，反映執法工作起到了阻嚇作用。業界方面，他續稱，政府今年完成了嬰兒配方奶粉致病性微生物限量及奶類食品致病性微生物限量兩項新的食安標準，同時更新了食品中禁用物質清單，並且推出10多個食安指引，另外為了提升業界在食安的操作水平，民署與生產力暨科技轉移中心合作開辦了食品衛生督導員的課程，截至10月已舉辦了7班，報讀人數有190人，而今年已特別為業界增加了手機短信提示服務，讓他們加快收到食安事件的信息，採取相應預防措施，共同維護食品安全。

有聽眾反映不支持推行冰鮮禽取代活禽，指冰鮮禽不好吃，感覺更加不衛生，對此，黃有力回應稱，今年本澳周邊地區已實行有關做法，現時活禽的檢疫方式雖然可以降低禽流感傳播的風險，但未能百分百確保有關進口活禽不攜帶禽流感病毒，他指出，現行活禽銷售模式不能避免公眾與活禽的接觸，所以無法排除社區內發生人類感染禽流感的可能性，而本澳人口密度高，街市又位於人流集中的地方，活禽運往街市或在街市停留過程中存在社區傳播風險。黃有力指出，冰鮮禽入口本澳已超過10年，不論在生產場地，工廠都受到國家監管，而入口本澳亦有監管，相信值得信賴。他呼籲市民在諮詢期內踴躍發表意見，局方將作出分析及研究，減低對市民的影響。

民署：隔人禽免病毒社區爆發（2015年11月10日）

黃有力：冰鮮禽輸澳10年值得信賴

【本報訊】行政公職局局長高炳坤、民政總署管委會主席黃有力和法務局代局長高舒婷昨日出席電台節目《澳門講場》，總結行政法務範疇過去1年工作。有聽眾表示，反對以冰鮮禽取代活禽，感覺不衛生亦不好吃。黃有力回應時指，冰鮮禽入口本澳逾10年，不論在生產場地、工廠均受到國家監管，入口澳門亦有監管，相信值得信賴。 SM 10.11.2015 P.4

去年驗出病菌禁售活禽60天

聽眾梁小姐表示，反對以冰鮮禽取代活禽，指對冰鮮雞處理過程沒有信心，感覺不衛生亦不好吃，建議不要推行冰鮮雞。黃有力回應稱，本月1日至12月30日民署展開為期60天「以冰鮮禽取代活禽供應」公開諮詢。同時，今年本澳周邊地區，如台灣、新加坡等先後實行以冰鮮禽取代活禽的做法，目的是將人與禽分隔，避免有關病毒在社區爆發。

他又表示，現行活禽銷售模式無法避免公眾會接觸活禽，無法排除人類感染禽流感的可能性，活禽運往街市及在街市停留，過程中存在社區傳播風險。

他指出：冰鮮禽入口本澳超過10年，不論在生產場地、工廠都受到國家監管，入口澳門亦有監管，相信值得信賴。同時黃有力呼籲市民於諮詢期內踴躍發表意見。對於社會上有市民認為一刀切以冰鮮禽取代活禽屬斬腳趾避沙蟲的做法，黃有力稱，現時需要諮詢大眾意見，以公共衛生大原則出發，避免病菌傳播。去年，曾因驗出病菌完全禁售活禽60多天，將人禽分開亦是為着減低對市民的影響。

本澳大部分食品靠外地輸入，而網上購買食品的風氣開始盛行，如何保障食品安全，黃有力指出：澳門具有雙重防線保障食品安全，第一重在入口環節，進入澳門的鮮活食品必須進行檢驗、檢疫；第二重在市面銷售的食品及場所進行監察，降低食安事故發生的風險。同時，食安人員平均每個場所每年巡查兩次，今年巡查全澳食品生產經營場所9000次，當中包括餐廳、食肆及超市等。

加強市面抽查打擊走私保食安

他續稱，局方亦會在市面抽取樣本監測，主動查找潛在的食品風險。今年已抽查近1800個樣本，合格率超過99%；對於檢測不合格的食品亦即時進行跟進處理。

另外，對於未經檢驗的肉類蔬菜走私進入澳門的問題，黃有力回應，局方會與海關加強合作，聯手針對關閘一帶螞蟻搬家式，對走私鮮肉供應給本澳飲食場所等地的行為進行嚴厲打擊。

他表示，今年按食安法開立67個違法卷宗，繳獲食品超過7噸，目前在關閘口岸水

民署：隔人禽免病毒社區爆發（2015年11月10日）

貨活動有所收斂，反映執法工作起到阻嚇作用。

最後他表示，食品由農場到餐桌過程一環扣一環，除了政府監督外，亦需要業界和市民配合與合作。他又稱，為提升業界在食安操作中的水平，局方與生產力暨科技轉移中心合作開辦食品衛生督導員課程，截止10月舉辦7班，參與人數達190人。同時今年亦為業界增加了手機短訊提示服務，令其可以加快收到食安事件的訊息，採取相應預防措施，共同維護食品安全。

在綠化工作方面，黃有力表示，澳門面積小人口密，可供綠化的空間不多，故採取見縫插綠策略，應用窗台綠化，燈柱綠化，建築立面綠化及屋頂綠化等不同方式，盡量利用有限的空間增加綠意，美化環境。除了盡量增加綠化面積外，局方亦從種植物種方面入手，盡量選用有花有葉，或散發香味的物種來增加顏色與香味，豐富城市色彩。

他指出：今年局方在街道及公園種植逾600棵樹，在山林種植了逾2000棵樹苗，同時將澳門綠化維護所產生的廢品，如將樹葉樹枝轉化成有機肥料，循環在澳門山林作施肥使用，明年將會有更多大型堆肥設施投產。另外，大部分致電聽眾均關注公共衛生安全問題。

行政公職局局長高炳坤（左）、法務局代局長高舒婷（中）及民政總署管委會主席黃有力（右）出席《澳門講場》。

民署：隔人禽免病毒社區爆發（2015年11月10日）

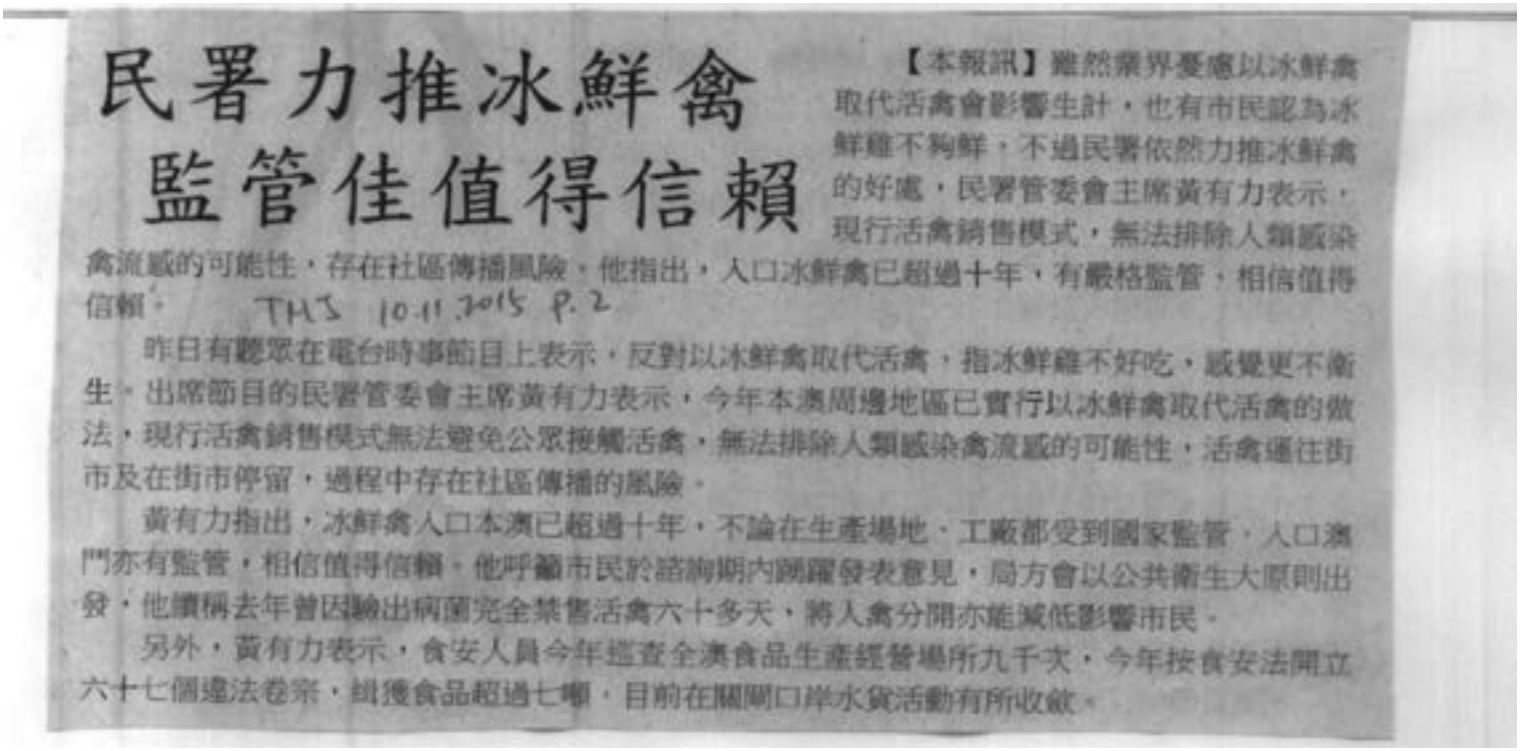

民署力推冰鮮禽 監管佳值得信賴

【本報訊】雖然業界憂慮以冰鮮禽取代活禽會影響生計，也有市民認為冰鮮雞不夠鮮，不過民署依然力推冰鮮禽的好處，民署管委會主席黃有力表示，現行活禽銷售模式，無法排除人類感染禽流感的可能性，存在社區傳播風險，他指出，入口冰鮮禽已超過十年，有嚴格監管，相信值得信賴。 THS 10.11.2015 P.2

昨日有聽眾在電台時事節目上表示，反對以冰鮮禽取代活禽，指冰鮮雞不好吃，感覺更不衛生，出席節目的民署管委會主席黃有力表示，今年本澳周邊地區已實行以冰鮮禽取代活禽的做法，現行活禽銷售模式無法避免公眾接觸活禽，無法排除人類感染禽流感的可能性，活禽運往街市及在街市停留，過程中存在社區傳播的風險。

黃有力指出，冰鮮禽入口本澳已超過十年，不論在生產場地、工廠都受到國家監管，入口澳門亦有監管，相信值得信賴。他呼籲市民於諮詢期內踴躍發表意見，局方會以公共衛生大原則出發，他讚稱去年曾因驗出病菌完全禁售活禽六十多天，將人禽分開亦能減低影響市民。

另外，黃有力表示，食安人員今年巡查全澳食品生產經營場所九千次，今年按食安法開立六十七個違法卷宗，缉獲食品超過七噸，目前在關閘口岸水貨活動有所收斂。

民署：隔人禽免病毒社區爆發（2015年11月10日）

關閘口岸水貨活動有所收斂

冰鮮禽入口本澳逾十年值得信賴

【特訊】民政總署管理委員會主席黃有力昨日在出席電台時事節目時表示，民署食安人員今年巡查全澳食品生產經營場所近9千次，又在市面抽取近1,800個食物樣本進行監測，合格率超過99%；針對打擊鮮活食品走私方面，今年按食安法開立67個違法卷宗，繳獲食品超過7噸，目前在關閘口岸水貨活動有所收斂，反映執法工作起到阻嚇作用。至於冰鮮禽取代活禽，他指出，冰鮮禽入口本澳已超過10年，不論在生產場地，工廠都受到國家監管，而入口本澳亦有監管，相信值得信賴。

黃有力介紹，食安工作人員今年A
巡查全澳的食品生產經營場所已接近
9千次，當中發現一些衞生欠佳、冰箱太滿導致溫度不適合、垃圾桶沒蓋好等問題，已即時要求更正，民署之後會進行複檢以確認情況得到改善。

另外，民署亦會派員在市面抽取食物樣本進行檢測，主動查找存在的食安風險，今年已抽查近1,800個樣本，合格率超過99%，而對於檢測到不合格的食品亦即時進行跟進處理。

■黃有力稱冰鮮禽入口本澳已超過10年值得信賴

對於有未經檢驗檢疫的肉類及蔬菜走私進入澳門的問題，民署與海關加強合作聯手打擊，特別針對在關閘一帶的「螞蟻搬家式」，今年已按食品安全法開立67個違法卷宗，繳獲食品超過7噸，目前在關閘口岸的水貨活動有所收斂，反映執法工作起到了阻嚇作用。

業界方面，他續稱，政府今年完成了嬰兒配方奶粉致病性微生物限量及奶類食品致病性微生物限量兩項新的食安標準，同時更新了食品中禁用物質清單，並且推出10多個食安指引，另外為了提升業界在食安的操作水平，民署與生產力暨科技轉移中心合作開辦了食品衞生督導員的課程，截至10月已舉辦了7班，報讀人數有190人，而今年已特別為業界增加了手機短信提示服務，讓他們加快收到食安事件的信息，採取相應預防措施，共同維護食品安全。

有聽眾反映不支持推行冰鮮禽取代活禽，指冰鮮禽不好吃，感覺更加

民署：隔人禽免病毒社區爆發（2015年11月10日）

■行政公職局局長高炳坤、民政總署管委主席黃有力、法務局局長高舒婷出席電台時事節目。

不衛生。對此，黃有力回應稱，今年本澳周邊地區已實行有關做法，現時活禽的檢疫方式雖然可以降低禽流感傳播的風險，但未能百分百確保有關進口活禽不攜帶禽流感病毒。他指出，現行活禽銷售模式不能避免公眾與活禽的接觸，所以無法排除社區內發生人類感染禽流感的可能性，而本澳人口密度高，街市又位於人流集中的地方，活禽運往街市或在街市停留過程中存在社區傳播風險。黃有力指出，冰鮮禽入口本澳已超過10年，不論在生產場地、工廠都受到國家監管，而入口本澳亦有監管，相信值得信賴。他呼籲市民在諮詢期內踴躍發表意見，局方將作出分析及研究，減低對市民的影響。

冰鮮禽可保食品安全（2015年11月10日）

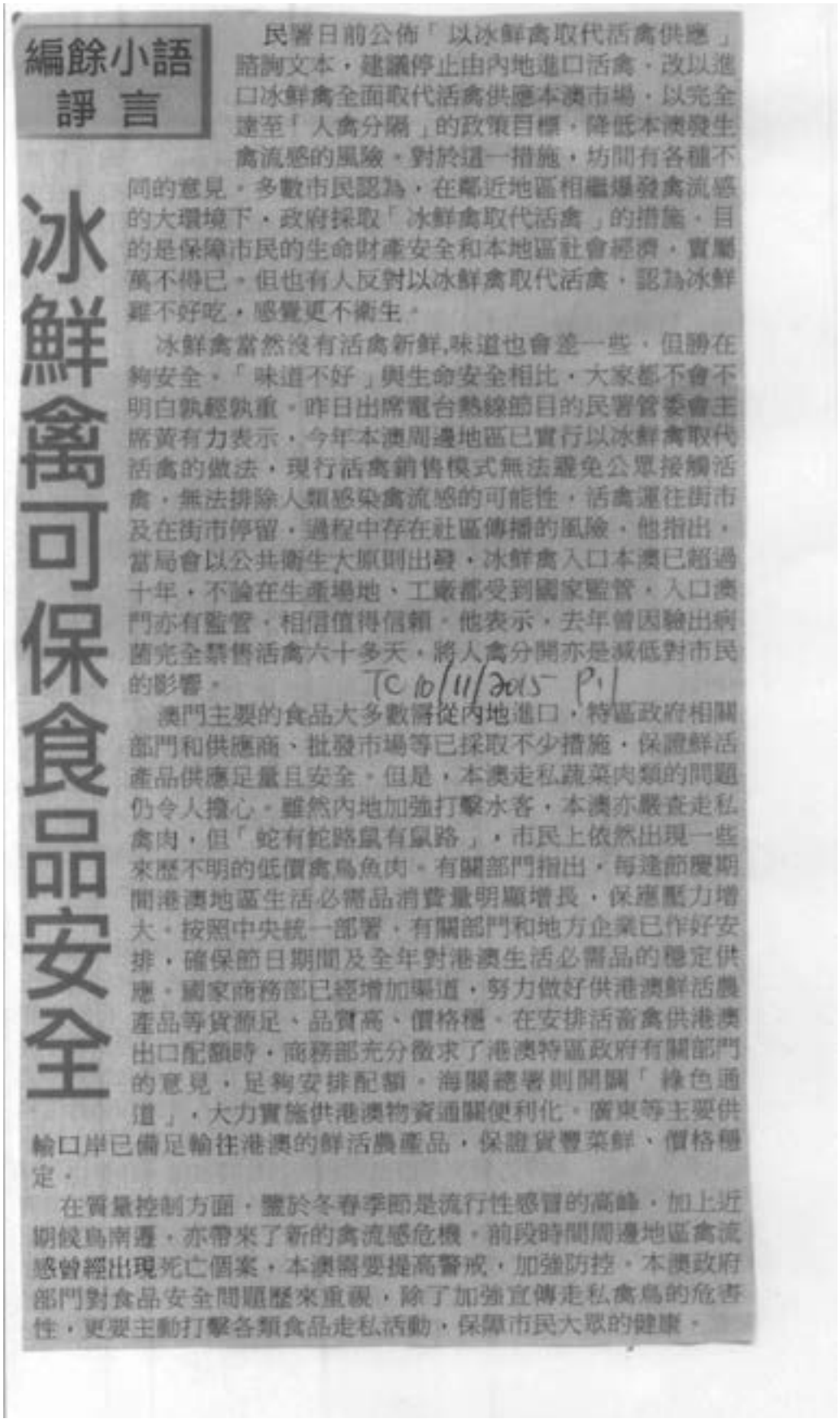

編餘小語
評言

冰鮮禽可保食品安全

民署日前公佈「以冰鮮禽取代活禽供應」諮詢文本，建議停止由內地進口活禽，改以進口冰鮮禽全面取代活禽供應本澳市場，以完全達至「人禽分隔」的政策目標，降低本澳發生禽流感的風險。對於這一措施，坊間有各種不同的意見，多數市民認為，在鄰近地區相繼爆發禽流感的大環境下，政府採取「冰鮮禽取代活禽」的措施，目的是保障市民的生命財產安全和本地區社會經濟，實屬萬不得已，但也有人反對以冰鮮禽取代活禽，認為冰鮮雞不好吃，感覺更不衛生。

冰鮮禽當然沒有活禽新鮮，味道也會差一些，但勝在夠安全，「味道不好」與生命安全相比，大家都不會不明白孰輕孰重。昨日出席電台熱線節目的民署管委會主席黃有力表示，今年本澳周邊地區已實行以冰鮮禽取代活禽的做法，現行活禽銷售模式無法避免公眾接觸活禽，無法排除人類感染禽流感的可能性，活禽運往街市及在街市停留，過程中存在社區傳播的風險，他指出，當局會以公共衛生大原則出發，冰鮮禽入口本澳已超過十年，不論在生產場地、工廠都受到國家監管，入口澳門亦有監管，相信值得信賴。他表示，去年曾因驗出病菌完全禁售活禽六十多天，將人禽分開亦是減低對市民的影響。

TC 10/11/2015 P.1

澳門主要的食品大多數需從內地進口，特區政府相關部門和供應商、批發市場等已採取不少措施，保證鮮活產品供應足量且安全。但是，本澳走私蔬菜肉類的問題仍令人擔心。雖然內地加強打擊水客，本澳亦嚴查走私禽肉，但「蛇有蛇路鼠有鼠路」，市民上依然出現一些來歷不明的低價禽鳥魚肉。有關部門指出，每逢節慶期間港澳地區生活必需品消費量明顯增長，保應壓力增大，按照中央統一部署，有關部門和地方企業已作好安排，確保節日期間及全年對港澳生活必需品的穩定供應。國家商務部已經增加渠道，努力做好供港澳鮮活農產品等貨源足、品質高、價格穩。在安排活畜禽供港澳出口配額時，商務部充分徵求了港澳特區政府有關部門的意見，足夠安排配額。海關總署則開闢「綠色通道」，大力實施供港澳物資通關便利化。廣東等主要供輸口岸已備足輸往港澳的鮮活農產品，保證貨豐菜鮮、價格穩定。

在質量控制方面，鑒於冬春季節是流行性感冒的高峰，加上近期候鳥南遷，亦帶來了新的禽流感危機。前段時間周邊地區禽流感曾經出現死亡個案，本澳需要提高警戒，加強防控。本澳政府部門對食品安全問題歷來重視，除了加強宣傳走私禽鳥的危害性，更要主動打擊各類食品走私活動，保障市民大眾的健康。

加強食安宣傳和監察力度（2015年11月16日）

加強食安宣傳和監察力度

濠江支持 HOU KONG DAILY

特區政府致力保障公眾利益，提升鮮活食品零售市場活力，近期有兩項重要舉措，為本澳食品零售市場帶來重大的變化，包括取消限售鮮活食品規定，以及正在公開諮詢的以冰鮮禽取代活禽供應。兩項政策實施後，本澳鮮活食品零售市場迎來重大改變，引入競爭、增加活力的同時，亦為當局監察食品安全帶來更多壓力。民署等有關當局須加大政策的宣傳力度，並加強市場巡查，及時檢控違規個案，提升本澳食品安全水平，保障公眾利益。 HK A1

行政會早前表示，因應社會發展和居民生活模式的轉變，限售鮮活食品規定已不能配合本澳現時的社會狀況，取消限制可方便市民生活，以及配合社區的發展。同一場所不得同時售賣肉類、漁獲、禽鳥和蔬菜等食品的規定將取消，行政會已完成討論有關的發牌規章行政法規草案，將於公佈翌日起生效。新措施廣受街坊歡迎，亦為業界營運模式帶來重大改變，「鮮活開放」不單令市場競爭加劇，亦為當局監管食品安全帶來壓力，考驗民署等有關當局的科學施政能力。

而為預防禽流感，本澳積極配合珠三角地區普遍實施的活禽中央屠宰措施，就「以冰鮮禽取代活禽供應」，於本月起向公眾諮詢60天，當局諮詢的思路清晰，目標明確，「以冰鮮禽取代活禽」，並就過渡期補償方案徵詢社會意見。市民對此持不同意見，較多市民認為輸入冰鮮禽有助實現「人禽分隔」，可減低禽流感爆發機率，但亦有市民擔心冰鮮禽的處理過程會影響食品質量，如添加防腐劑，食用安全難以保障。民署官員表示，10年前本澳已開始輸入冰鮮禽，強調對入口冰鮮禽有嚴格的監控，包括不容許添加防腐劑，至今沒發現過輸入的冰鮮禽有問題。 16/11/2015

未來新措施實施後，並非意味著涉及禽類的食品安全即可一勞永逸得到解決，民署官員早前出席電台時事節目時表示，民署食安人員今年巡查全澳食品生產經營場所近9千次，又在市面抽取近1800個食物樣本進行檢測，合格率超過99%；針對打擊鮮活食品走私方面，今年按食安法開立67個違法卷宗，緝獲食品超過7噸，目前在關閘口岸水貨活動有所收斂，反映執法工作起到阻嚇作用。成績斐然的同時，亦暴露本澳食安監管存在巨大壓力，當局透露打擊鮮活食品走私方面，今年緝獲食品超過7噸，雖然走私水貨活動暫時收斂，但在巨大利益誘惑下，涉及鮮活食品的走私活動仍然是本澳食品安全的最大威脅之一。

食品安全事關市民旅客健康，亦會影響澳門作為國際旅遊城市的形象，民署可與傳媒和團體合作，透過電台、電視台、報章、互聯網等不同渠道，作出廣泛宣傳，同時增加巡查力度，汲取過往後知後覺，甚至在鄰埠通報前茫然不覺的做法，提升食安預防和監察水平，維護本澳食品安全。

冰鮮代活禽宜數據説話（2015年11月17日）

諮詢文本傾向有餘說服不足

冰鮮代活禽宜數據說話

本報特稿

經過兩期諮詢，民署上月底推出「冰鮮禽取代活禽諮詢文本」，但這項改變本澳三鳥行業民生運作模式和居民飲食習慣的新策，關鍵的諮詢文本卻鮮有論據，「說服」力不足，難怪業界認為政府有既定立場，社會亦對方案有保留。

業界憂慮反對多

面對近年禽流感病毒不斷肆虐，內地大城市去年陸續實施中央屠宰，代替市場現場屠禽的供應方式，本澳活禽全部來自內地，加上廣東、珠海政策亦步亦趨，澳門特區政府去年決定初步諮詢中央屠宰的可行性，務求防疫上徹底阻斷病毒在社區傳播，銷售上人與活雞完全分隔，不過對試「冰鮮」後，業界參與和反對聲音不少。

經過大半年醞釀，社會和業界對政府推出的諮詢文本可以有更多有針對性的解說，具體的做法、數據研究和應對措施等，但是文本在關內容欠奉，對於利害關係不同界別的擔憂，對業界和居民的影響更沒有詳盡性的記錄，不支持、反對的聲音，疑問和建議輕輕帶過，甚至不見蹤影。

冰鮮禽取代活禽，節約成本與人資，避卻活禽入口的留置、檢疫步驟，更無須興建設置中央屠宰場，好處顯而易見，但全面輸入冰鮮禽的做法，澳門最後一道屠宰工序都不保留在澳門，對業界的打擊是致命的，可以預期業界的反彈，然而，文本並未就此詳細說清楚為何只採用冰鮮禽，而捨棄中央屠宰，沒有其他選擇或過渡做法，對業界的支援也欠具體的做法。

政府應設後備案

另擴宣疑，中央屠宰又或冰鮮禽取代活禽，在防範禽流感上絕對有效，但是實施過程的種種困難，以及對居民、業界的反對聲音和不同建議，諮詢文本便擔當了重要的解說角色和後續應對的根據，可惜文本相關作用十分有限，更多是說明實施冰鮮禽的好處和政府立場，難免讓人感到其傾向性強。

隨著諮詢的深入，當局應該以更多實際數據說話，如每年醫療開支、成本差異、行業轉作等問題，充分向業界、社會解說實施冰鮮禽對本澳的利弊，跟進聽取業者和居民的意見，在容量員的生存空間上作更多思考，尤其在扶助和推動業者參與的實質措施方面，此外，一旦諮詢結果反對居多，政府也應該有其他備案和考慮，應對接下來的困難。

本報記者 羅惠旋

政府有意全面禁入口活禽

業界、居民多不贊成僅入冰鮮禽

保障政策順利實施（2015年11月17日）

保障政策順利實施

澳門回歸16年來，「一國兩制」實踐取得巨大成就，特區政府管治能力和水平與時並進，受到社會各界廣泛認同。近年來政府推崇「科學施政」和「陽光政府」理念，以民為本，致力發展多元化經濟，提升民生綜合水平，亦見到一定成效。特區政府新財政年度施政報告發佈在即，各界翹首期盼，市民高度關注，尤其在連收按年連續下跌17個月的經濟背景下，急需出台新政策提振市道，鞏固經濟的同時，拓展財源，保障民生，促進澳門特區持續繁榮穩定，實現可持續發展。

因應建設世旅中心委員會早前提出「五年規劃」的概念，新財政年度當局或會將該項工作列為重點範疇，同時將加快人才培養等5大長效機制的建設進度，以及出台輔助政策推動經濟多元化發展。特區政府成立以來，多項決策均對特區長期發展產生直接影響，顯示當局高瞻遠矚、統攬全局的決策水平，不過，一項好的政策，亦需要相關範疇的施政團隊通力協作，制訂科學合理的措施，以務實態度推進相關工作進度，保障政策能夠順利實施。

近期有兩項諮詢廣受業界和公眾關注，其一是為期60天的「以冰鮮禽取代活禽供應」公開諮詢，其二是為期45天的《澳門建築廢料管理制度》諮詢。兩部門新官上任後，不乏有新舉措推出，上述兩項政策均涉及民生和業界生態，因此政策能否獲取社會廣泛支持，關係到未來政策能否順利實施，是次諮詢與過往相比較，更加務實，亦更具針對性。民署的諮詢開宗明義，「以冰鮮禽取代活禽供應」，思路清晰，目標明確，並就過渡期補償方案徵詢社會意見，而環保局明確建議處理建築廢料要收費，按不同性質，分為2級收費，建議惰性物料每噸收費不少於30元，非惰性物料每噸收費不少於130元。HK PA1 17/11/15

有關諮詢的重點在於獲取社會大眾廣泛認同，因為政策實施後將為市民生活帶來重大改變，譬如，「以冰鮮禽取代活禽供應」，直接影響到市民傳承多年的飲食習慣，日後食用白切雞或會感覺味道怪怪的；而建築廢料管理制度諮詢文本建議，大幅調升非法棄置建築廢料罰款，由現時每次600元，調升到5萬元至20萬元，亦涵蓋家居裝修，欲獲取市民廣泛支持，相關部門須高度重視宣傳工作，正如當局在諮詢文本所述，與傳媒和團體合作，透過電台、電視台、報章、互聯網等不同渠道，向社會和業界廣泛宣傳，提升市民認知度，期望當局坐言起行，加大宣傳力度，保障相關政策順利實施。

2016年財政年度施政報告概要（2015年11月18日）

澳門特別行政區政府2016年財政年度施政報告 概要

工商業者及相關人士

- 所得補充稅可課稅的年收益豁免額已調升至600,000元
- 繼續免收所有營業稅、小販牌照費、街市攤檔租金、鮮活食品檢疫費、人壽和非人壽保險印花稅及銀行手續印花稅
- 各商戶免納廣告牌照稅，各酒樓、餐廳免納旅遊稅
- 豁免表演、展覽娛樂項目入場券及觀眾票的印花稅

環保

- 啟動“環境影響評估制度”的立法程序；
- 推行澳門固體廢物資源管理計劃；
- 落實惰性拆建物料在內地海域處置的方案；
- 推進跨區轉移處置澳門廢舊車輛項目；
- 促進使用環保車；
- 推進城市立體綠化工作。

城市安全／食安／電訊

- 啟動研究本澳大數據時代的發展規劃；
- 深化科技強警，預防和打擊犯罪；
- 推出4項新的食安標準；
- 4G網絡服務覆蓋全境。

公共行政

- 兩年內完成重整15個部門；
- 籌劃設立非政權性的市政機構；
- 跟進社會人士任職諮詢組織的數量及任期；
- 分析優化“行政准照/牌照”的跨部門程序；
- 落實所有登記、公證服務在網上預約辦理。

2016年財政年度施政報告概要（2015年11月18日）

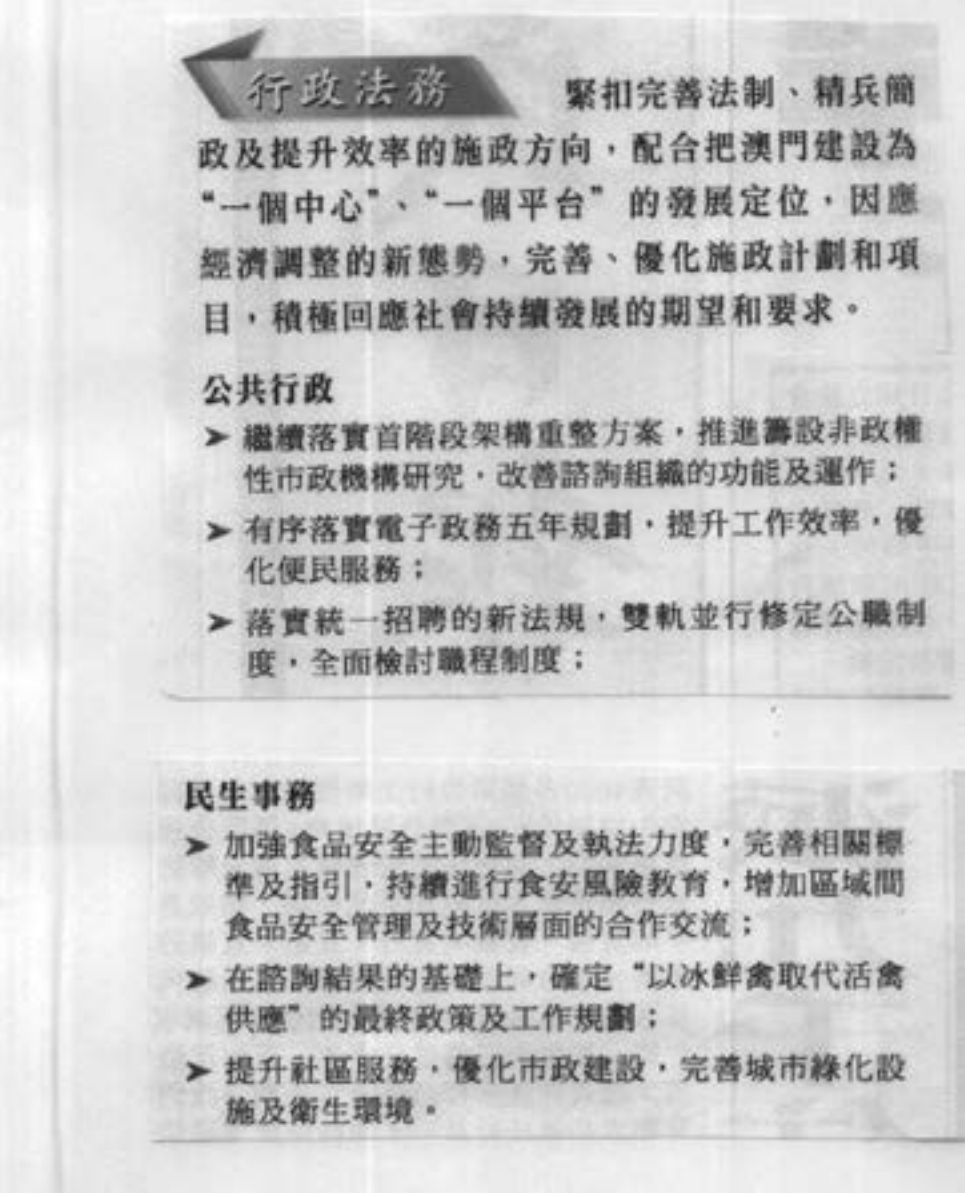

行政法務

緊扣完善法制、精兵簡政及提升效率的施政方向，配合把澳門建設為"一個中心"、"一個平台"的發展定位，因應經濟調整的新態勢，完善、優化施政計劃和項目，積極回應社會持續發展的期望和要求。

公共行政

- 繼續落實首階段架構重整方案，推進籌設非政權性市政機構研究，改善諮詢組織的功能及運作；
- 有序落實電子政務五年規劃，提升工作效率，優化便民服務；
- 落實統一招聘的新法規，雙軌並行修定公職制度，全面檢討職程制度；

民生事務

- 加強食品安全主動監督及執法力度，完善相關標準及指引，持續進行食安風險教育，增加區域間食品安全管理及技術層面的合作交流；
- 在諮詢結果的基礎上，確定"以冰鮮禽取代活禽供應"的最終政策及工作規劃；
- 提升社區服務，優化市政建設，完善城市綠化設施及衛生環境。

多位議員不贊同冰鮮禽取代活禽（2015年11月24日）

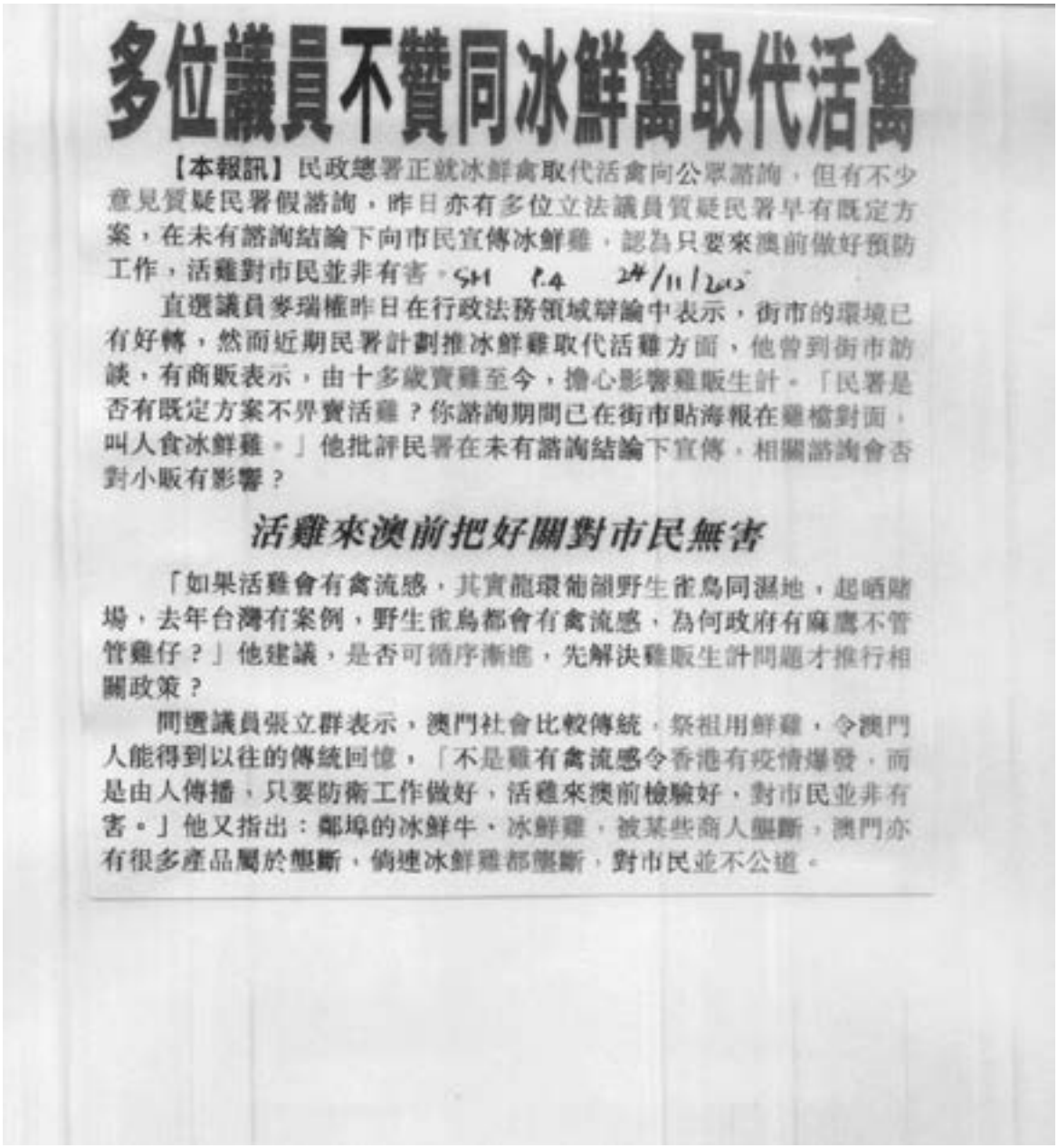

多位議員不贊同冰鮮禽取代活禽

【本報訊】民政總署正就冰鮮禽取代活禽向公眾諮詢，但有不少意見質疑民署假諮詢，昨日亦有多位立法議員質疑民署早有既定方案，在未有諮詢結論下向市民宣傳冰鮮雞，認為只要來澳前做好預防工作，活雞對市民並非有害。GM P.4 24/11/2015

直選議員麥瑞權昨日在行政法務領域辯論中表示，街市的環境已有好轉，然而近期民署計劃推冰鮮雞取代活雞方面，他曾到街市訪談，有商販表示，由十多歲賣雞至今，擔心影響雞販生計。「民署是否有既定方案不界賣活雞？你諮詢期間已在街市貼海報在雞檔對面，叫人食冰鮮雞。」他批評民署在未有諮詢結論下宣傳，相關諮詢會否對小販有影響？

活雞來澳前把好關對市民無害

「如果活雞會有禽流感，其實龍環葡韻野生雀鳥同濕地，超晒賭場，去年台灣有案例，野生雀鳥都會有禽流感，為何政府有麻鷹不管管雞仔？」他建議，是否可循序漸進，先解決雞販生計問題才推行相關政策？

問選議員張立群表示，澳門社會比較傳統，祭祖用鮮雞，令澳門人能得到以往的傳統回憶，「不是雞有禽流感令香港有疫情爆發，而是由人傳播，只要防衛工作做好，活雞來澳前檢驗好，對市民並非有害。」他又指出：鄰埠的冰鮮牛、冰鮮雞，被某些商人壟斷，澳門亦有很多產品屬於壟斷，倘連冰鮮雞都壟斷，對市民並不公道。

冰鮮雞更安全（2015年11月25日）

美麗街

逢周三見報

沈尚青

冰鮮雞更安全？

珠海市取消了活雞售賣，澳門向來是"獸得"城市，政府欲亦步亦趨跟隨。

廣東省為防禽流感，年初公佈《廣東省家禽經營管理辦法》，開始在廣州、佛山和深圳實施停售活家禽，並在廣東各市逐步實行此措施。但吃生鮮雞鴨是廣東人飲食傳統，要各地執行中央屠宰，將生鮮變成冰鮮，民眾定會陽奉陰違。從此宰雞殺鴨要坐監刑錢嗎？會衍生出"非法買賣生鮮雞"貪污活動嗎？估計廣東當局亦很頭痛，於是又安排每市有三幾個仍可賣活雞的地點，做法矛盾。

古已有之的雞瘟，發展至禽傳人的"禽流感"，眾所周知，罪魁禍首是農畜工業化。今天我們吃的雞多不在農場而在工廠生產：雞隻長期困養在倉庫式狹窄排籠內，不見天日，沒有活動空間，每天只有吃和拉。在這種惡質環境下生長的雞，要不生病，難矣。為"預防疾病"，快速長大，於是盡用各種各樣的抗生素與生長激素……惡菌由是而生。

不針對源頭惡劣飼養法來消滅禽流感因子，只隔離禽人接觸，冰鮮雞雖有助減禽流感發生率，但不一定更安全，因為對雞隻健康更無從監察。活雞來到消費者面前才屠宰，至少表面看到牠還是健康的。冰鮮雞有無發瘟病雞？誰可保證？BM PES 25/11/2015

在品質上，冰鮮雞同新鮮雞有分別嗎？走地雞和圈養雞不同嗎？請教在街市面非街市買雞的師奶，她們會告訴你，走地雞中的清遠雞和一般走地雞在肉質上都有分別。消費者以兩倍於冰鮮雞價錢買新鮮雞，除了"冰"的問題，應該還有"善"的溢價。

取消售賣活雞會消失三百個工作職位，看似微不足道，但從產業鏈看，它同時消滅上游負責飼小雞的生存空間，摧毀工業化飼養場利益，喪失三百個職位重不重要？看你站在甚麼人處境講話。我幫襯的一個街市活雞檔，其中年女檔主總忙得不可開交，有熟客同情她："你太辛苦了。"她回答："辛苦不打緊，最怕無雞賣。"

絕了一個不容易轉業的行業的生計，剝奪市民吃活雞的權利（排隊買雞的人不會去諮詢會發表意見，但事後他們就有意見了），政府只得到一個方便管理的好處，何苦呢？當沒有活雞供應，這個行業自然要淘汰，政府犯不着做惡人。

行政法務範疇施政方針辯論撮要（2015年11月25日）

行政法務範疇施政方針辯論撮要

劉永誠：關注民署一站式服務在民署職能重整時會否受到影響？

陳海帆：所有職能轉移都有考慮到人員配備會隨組織轉變而轉移，基本上保證市民服務不受影響。

梁頴仔：未來的非政權性市政機構沒有政治權利，是否等於多一個諮詢委員會？

官員沒有回應。

區錦新：民署是政府機構，不可能將民署轉成非政權性機構，市政機構可被委託提供服務，提供諮詢意見，可監督民署、文化局、體發局、環保局工作。

陳海帆：未有定論，但會考慮兩方面可能，一是民署職能如何同非政權性市政機構的職能掛鈎；還會考慮民署保留職能，市政機構單純負責文康及環境衞生，將來會詳細分析。

陳亦立：關注獸醫發牌的制度。

民署管委會主席黃有力：獸醫發牌的制度將於明年諮詢，希望盡快公布諮詢文本。

陳亦立：寵物及繁殖寵物、寄養及買賣方面制度需要配合動物保護法，無寵物店方面的法律規管。

黃有力：動物保護法引申的法律法規，包括犬馬及競賽動物准照的登記制度，亦有禁止寵物飼養及繁殖、擁有或進口的特種品種動物制度。

同時，在動物保護法中，都會規定將來有一系列衍生的附屬規定，現時澳門零售寵物場所是由民署發牌監管，並作出定期巡查。隨着市民對寵物服務需求的日漸增加，政府亦會加強對寵物業界及獸醫業界的規管。

不論是寵物店或獸醫規管，明年會一併進行立法和諮詢工作。

梁頴仔：關注蔬菜批發市場壟斷，沒有新經營者；來貨壟斷，即有供貨者兼為零售，是否公平競爭？

黃有力：批發市場有單次進場機制。

陳亦立：新口岸街市多年來「得個講字」，政府在考慮由冰鮮雞取代活雞供應時，要照顧20多30檔街市雞販的生計。

陳海帆：會協助受影響業界轉型，提供經濟補助措施；民署與業界有多次溝通。

陳亦立：關注網購食物的安全監管。

黃有力：澳門有食安法對所有食品不論進口或本地生產，或任何方式經營都必須安全及可供人食用，如有人抵觸，民署便會依法執法。對於外來食物，民署會加強與海關、郵局合作以加強監管；現時活躍的食品網站約有50個，當中一半是有實體店，今年民署特別針對高風險的網購食品調查及監測，至今檢測20多個樣本中未有異常，並考慮會設登記制度，加強源頭管理及事件應對速度，通過網購的食品不能確保入口及運輸過程的質素，屬高危產品，民署不建議市民網購食品，並會加強宣傳網購食品的風險。

馮志強：對精兵簡政的看法，認為應針對政府人員過度膨脹，精兵應以更少的人手提供更好的服務，希望政府把便民放在精兵簡政的第一位。

黃顯輝：關注電子政務問題，認為應透過電子政務，減少市民親身到政府部門遞交申請資料，同時應藉電子化加強行政透明度，讓市民即時查詢申請的進度。

陳海帆：將從政務電子化入手，簡化行政程序和提高效率，將優化18個跨部門發牌程序，同時透過電子化，讓市民看到整個流程，以起監督作用。

行政法務範疇施政方針辯論撮要（2015年11月25日）

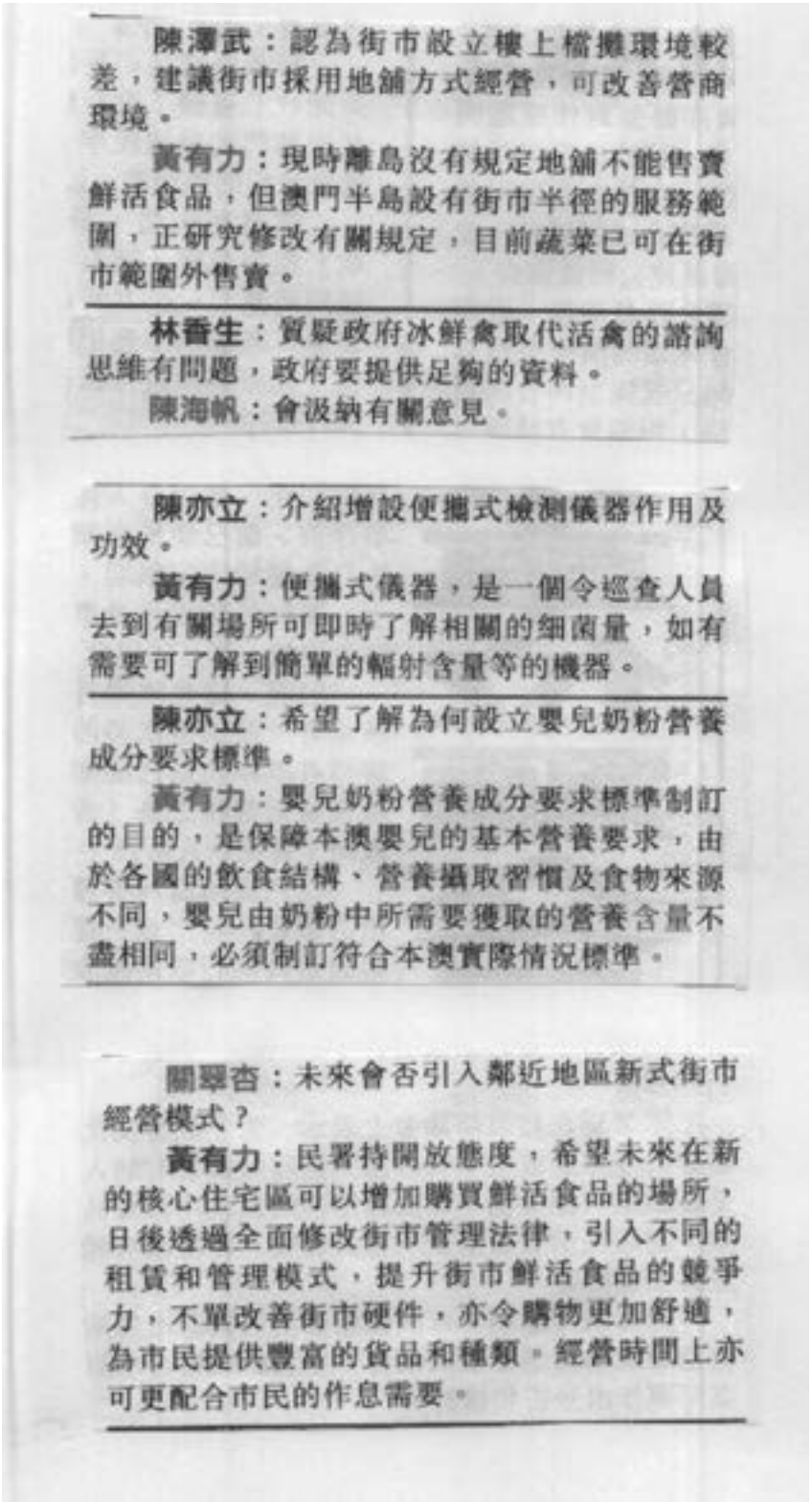

陳澤武：認為街市設立樓上檔攤環境較差，建議街市採用地舖方式經營，可改善營商環境。

黃有力：現時離島沒有規定地舖不能售賣鮮活食品，但澳門半島設有街市半徑的服務範圍，正研究修改有關規定，目前蔬菜已可在街市範圍外售賣。

林香生：質疑政府冰鮮禽取代活禽的諮詢思維有問題，政府要提供足夠的資料。

陳海帆：會汲納有關意見。

陳亦立：介紹增設便攜式檢測儀器作用及功效。

黃有力：便攜式儀器，是一個令巡查人員去到有關場所可即時了解相關的細菌量，如有需要可了解到簡單的輻射含量等的機器。

陳亦立：希望了解為何設立嬰兒奶粉營養成分要求標準。

黃有力：嬰兒奶粉營養成分要求標準制訂的目的，是保障本澳嬰兒的基本營養要求，由於各國的飲食結構、營養攝取習慣及食物來源不同，嬰兒由奶粉中所需要獲取的營養含量不盡相同，必須制訂符合本澳實際情況標準。

關翠杏：未來會否引入鄰近地區新式街市經營模式？

黃有力：民署持開放態度，希望未來在新的核心住宅區可以增加購買鮮活食品的場所，日後透過全面修改街市管理法律，引入不同的租賃和管理模式，提升街市鮮活食品的競爭力，不單改善街市硬件，亦令購物更加舒適，為市民提供豐富的貨品和種類。經營時間上亦可更配合市民的作息需要。

陳司：為公共利益居民要抉擇（2015年11月25日）

議員指冰鮮取代活禽諮詢交代不清

陳司：為公共利益居民要抉擇

就當局計劃以冰鮮禽取代活禽供應市場，有議員認為當局未清晰表達究竟計劃推行中央屠宰抑或完全禁止輸入活禽。行政法務司司長陳海帆表示，有關政策主要希望截斷禽流感傳播途徑，基於社會公共利益及居民的生命安全，需要選擇。

立法會副主席林香生認為，政府提出計劃以冰鮮禽取代活禽供應市場的諮詢目標交代不清，質疑當局究竟是計劃推行中央屠宰抑或完全禁止輸入活禽？居民亦只是聯想到無活雞供應或只能食用冰鮮雞，與居民的生活習慣有衝突。議員馮志強認為目的在於人禽分隔，十分清晰，但與居民的飲食習慣相差大，一般居民的反對聲音亦不小，建議制訂政策時不要簡單化，要持開放態度，通過討論達成共識。

陳海帆回應指出，提出有關諮詢，主要是從公共安全及居民健康與生命安全角度考慮，希望通過有關政策截斷禽流感傳播途徑。由於澳門是世界上人口密度最高的地區之一，假如在澳門爆發疫症，會對本澳整體經濟及旅遊業帶來沉重打擊。現時鄰近地區亦基於禽流感傳播風險，已採取措施禁止在街市屠宰家禽，鄰近國家及地區亦已採用冰鮮禽肉類一段時間。

她明白居民由過往食用鮮活家禽轉為食用冰鮮家禽可能較難接受，但基於公共利益及居民的生命安全，居民需要選擇。認為在諮詢期內，居民應提出更多意見，假如日後以冰鮮取代活禽，相信亦會對業界有一定影響，當局會對受影響的業界提供協助，包括協助售賣家禽的攤檔及店舖轉型，以及為從業員提供經濟輔助，盡量減少對業界的影響。

社會關注若冰鮮取代活禽，對業界帶來的影響

陳司：為公共利益居民要抉擇（2015年11月25日）

陳司：倘用冰鮮禽會助業界轉型

【本報訊】民政總署正就冰鮮禽取代活禽進行公開諮詢，一連兩日的行政法務施政方針辯論中，先後有多位議員反對全面以冰鮮禽取代活禽。行政法務司司長陳海帆昨強調，以冰鮮禽取代活禽主要從公共安全和市民生命安全考慮，希望切斷禽流感的傳播途徑。她又指倘若落實冰鮮禽取代活禽，將協助受影響的業界轉型或提供經濟輔助。

一連兩日的行政法務施政辯論中，多位議員質疑民署早有既定方案，在未有諮詢結論下便向市民宣傳冰鮮雞，認為只要來澳前做好預防工作，活雞對市民並非有害。

內地部分城市已禁街市宰活禽

陳海帆昨回應表示，政府提出以冰鮮禽取代活禽，主要從公共安全、市民健康和生命安全考慮，希望切斷禽流感的傳播途徑。

她指，澳門地方細小，人口密度卻是世界之最的城市之一，倘若禽流感在澳爆發疫症，將對整體經濟和旅遊業帶來沉重打擊，過去其他國家不好的經驗已經帶來啟示，「講得唔好聽可能要關咗關閉對門」。

她續提到，廣東省前日確診今年冬季首宗人類感染H7N9禽流感個案，反映禽流感的病毒仍然非常兇猛。而中國內地不少城市，包括鄰近的珠海、廣州，以至北京、上海等大城市，已經不允許在街市屠宰鮮活雞隻，而新加坡、台灣早已轉用冰鮮禽。

陳海帆直言了解市民的感受，她說自己亦食用新鮮雞多年，可能難以接受轉食冰鮮雞，但平衡社會的公共利益和市民生命安全下，認為市民應作出抉擇，呼籲市民在兩個月的諮詢期內多提意見。

另外，陳海帆指出，倘若日後以冰鮮禽取代活禽，對業界當然會有一定影響，特區政府將向受影響的業界提供協助，包括協助售賣家禽的檔攤和店舖轉型，或為業界提供經濟輔助等措施，盡量減少對業界的影響。

就陳海帆的回應，立法會副主席林香生在第二輪提問中表示，政府在推出政策時，必須清楚交代背景，就如冰鮮禽取代活禽，政府應清楚說明是要解決禽流感傳播風險，而非食用新鮮雞的問題。

陳司：為公共利益居民要抉擇（2015年11月25日）

陳司：若爆疫症關閘可能閂關

【特訊】立法會繼續辯論政府明年度行政法務施政方針，行政法務司司長陳海帆重申，諮詢以冰鮮取代活禽供應，是考慮公共安全和市民生命健康，若爆發疫症，會對經濟及旅遊業帶來沉重打擊，她理解市民長期習慣吃新鮮雞，難以接受，但需作出抉擇。

立法會第2日辯論政府明年度行政法務施政方針，議員陳亦立認為政府在考慮由冰鮮雞取代活雞供應時，要照顧20多30檔街市雞販的生計，他敦促關注網購食物的安全監管。

行政法務司司長陳海帆重申，政府諮詢以冰鮮取代活禽供應，是考慮公共安全和市民生命健康，切斷禽流感的傳播途徑，她稱，本澳是全球人口密度最高地區之一，若爆發疫症，會對經濟及旅遊業帶來沉重打擊，「關閘可能要閂關」。

陳海帆表示，理解市民長期習慣吃新鮮雞，難以接受，但在平衡公共利益及市民生命健康下，需作出抉擇，希市民多提意見，陳海帆稱，一旦決定冰鮮取代活禽供應，民署會協助受影響商販轉型，及向從業員提供經濟輔助等措施，民署與業界已多次溝通。

另外，立法會副主席林香生認為，要改善立法滯後和提升立法品質，除要設立立法中央統籌機制外，還需制定明確的立法程序規範，建立立法編制制度和法案統一審查機制，他認為，法律再好也需有效執行，部分部門行政不作為，法律滯後有時只是推諉之詞。

議員唐曉晴促請政府在研究修改司法組織綱要法時，同時考慮司法官的任職、培訓和資格，並作為前導考試，需工作一段時間接受評核，才可參考法官考試。

議員徐偉坤形容特區政府是「湊仔政府」，市民事無大小搵政府，形成大政府小社會，政府架構人員不斷膨漲，部分官員也朝著這個心態，認為愈管得多愈好，他認為只會適得其反。

陳海帆重申，以冰鮮取代活禽供應，是考慮市民生命健康。

陳司：為公共利益居民要抉擇（2015年11月25日）

冰鮮取代活禽將協助受影響商販

【特訊】立法會昨日繼續辯論政府明年度行政法務施政方針，行政法務司司長陳海帆列席會議。有議員就政府諮詢冰鮮取代活禽的問題，促請當局若實施有關措施，應照顧到受影響商販的生計，陳海帆回應指，若決定冰鮮取代活禽供應，將會協助受影響商販轉型，及向從業員提供經濟補助。HK P.A3 25/11/15

議員陳亦立認為，政府在考慮社會一直爭議的由冰鮮取代活禽供應的問題時，應照顧到約30檔街市雞販及員工的生計，否則當冰鮮取代活雞的措施生效時，有關商販將面對失業等問題。陳海帆回應指，政府諮詢以冰鮮取代活禽供應，是從保障公共安全和市民生命健康出發，切斷禽流感的傳播途徑。澳門是全世界人口密度最高的地區之一，若爆發疫症，將對本澳經濟及旅遊業帶來沉重的打擊。他坦言，理解市民長期習慣吃新鮮雞，一時難以接受冰鮮，但基於平衡公共利益和市民生命健康的前提下，需要作出相關抉擇，希望市民理解，同時多提意見和建議。若決定實行冰鮮取代活禽供應，當局將會實施相關措施協助受影響商販轉型，並向相關從業員提供經濟補助等。

對引入新式街市持開放態度

議員關翠杏和陳亦立同時關注引入新式街市及其選址問題，希望增加售賣鮮活食品的場所。民政總署管委會主席黃有力回應稱，當局一直與城市規劃部門研究，爭取最好的街市位置，讓市民在購物上有更多選擇，同時能購買到符合衛生的鮮活食品，現正研究取消澳門半島街市服務半徑範圍限制，希望帶動食品價格競爭。對於會否引入鄰近地區的新式街市經營模式，民署持開放態度，希望未來在新核心住宅區增加讓市民購買鮮活食品的場所，日後可透過全面修改街市服務範圍，引入不同租賃模式，從而提升街市鮮活食品市場的競爭性，他期望改善街市的硬件設施和購物環境，在購物內容上讓居民有更多選擇，同時在服務時間上更配合居民作息需要。

舊區4個垃圾房將加建火牛房

劉永誠希望政府著力解決舊區電力不足問題，為中小企改善營商環境。黃有力回應指，因應舊區電力供應不足，需要加建火牛房，但由於舊區一時難以找到適合空間，現正考慮利用舊區的垃圾房解決有關問題。初步計劃有4個垃圾房適合加建一層作火牛房用途，現正與電力公司、能源辦公室及相關工務部門討論，屆時將設置變電設施，有望改善舊區電力供應。

網購食品未出現違規情況

另外，陳亦立敦促當局關注網購食物的安全及監管問題。黃有力表示，根據澳門的食品安全法，所有在澳門出產的食品，不論是以郵寄或是其他方式送出，都必須保證安全，若發現違規行為，會嚴格依法處理。現時本澳活躍的食品網店約有50個，大部分都有實體店，只是透過網絡推廣銷售。當局會加強與海關部門合作，針對高風險的網購食品，如三文魚、刺身壽司、冷凍食物等進行檢測，至今共檢測了20個樣品，暫未發現有違規情況出現，現正考慮設立登記制度，加強網購食品的安全監測。此外，他又透露，為配合「動保法」，隨著市民服務需求日漸增加，將加強對寵物業界和獸醫業界的規管，明年會進行有關寵物店和獸醫規管的立法諮詢工作。

冰鮮代活禽公眾諮詢會下周舉行（2015年11月28日）

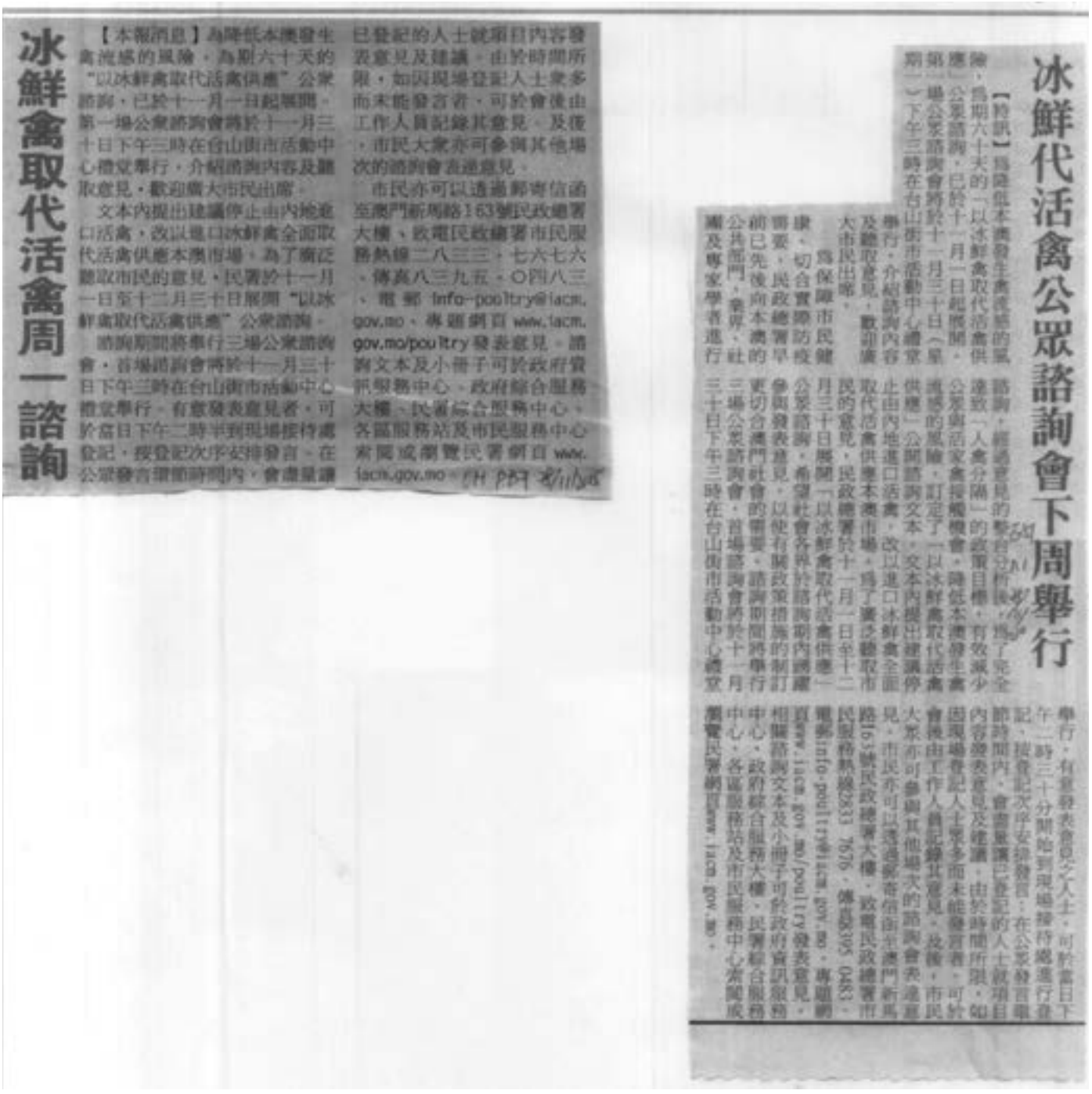

冰鮮禽取代活禽周一諮詢

【本報消息】為降低本澳發生禽流感的風險，為期六十天的"以冰鮮禽取代活禽供應"公眾諮詢，已於十一月一日起展開。第一場公眾諮詢會將於十一月三十日下午三時在台山街市活動中心禮堂舉行，介紹諮詢內容及聽取意見，歡迎廣大市民出席。

文本內提出建議停止由內地進口活禽，改以進口冰鮮禽全面取代活禽供應本澳市場，為了廣泛聽取市民的意見，民署於十一月一日至十二月三十日展開"以冰鮮禽取代活禽供應"公眾諮詢。

諮詢期間將舉行三場公眾諮詢會，首場諮詢會將於十一月三十日下午三時在台山街市活動中心禮堂舉行。有意發表意見者，可於當日下午二時半到現場接待處登記，按登記次序安排發言。在公眾發言環節時間內，會盡量讓已登記的人士就項目內容發表意見及建議。由於時間所限，如因現場登記人士眾多而未能發言者，可於會後由工作人員記錄其意見。及後，市民大眾亦可參與其他場次的諮詢會表述意見。

市民亦可以透過郵寄信函至澳門新馬路163號民政總署大樓、致電民政總署市民服務熱線二八三三、七六七六、傳真八三九五、〇四八三、電郵 info-poultry@iacm.gov.mo、專題網頁 www.iacm.gov.mo/poultry 發表意見。諮詢文本及小冊子可於政府資訊服務中心、政府綜合服務大樓、民署綜合服務中心、各區服務站及市民服務中心索閱或瀏覽民署網頁 www.iacm.gov.mo。

冰鮮代活禽公眾諮詢會下周舉行

【特訊】為降低本澳發生禽流感的風險，為期六十天的"以冰鮮禽取代活禽供應"公眾諮詢，已於十一月一日起展開。第一場公眾諮詢會將於十一月三十日下午三時在台山街市活動中心禮堂舉行，介紹諮詢內容及聽取意見，歡迎廣大市民出席。

文本內提出建議停止由內地進口活禽，改以進口冰鮮禽全面取代活禽供應本澳市場，為了廣泛聽取市民的意見，民署於十一月一日至十二月三十日展開"以冰鮮禽取代活禽供應"公眾諮詢。

諮詢期間將舉行三場公眾諮詢會，首場諮詢會將於十一月三十日下午三時在台山街市活動中心禮堂舉行，有意發表意見者，可於當日下午二時半到現場接待處登記，按登記次序安排發言。在公眾發言環節時間內，會盡量讓已登記的人士就項目內容發表意見及建議。由於時間所限，如因現場登記人士眾多而未能發言者，可於會後由工作人員記錄其意見。及後，市民大眾亦可參與其他場次的諮詢會表述意見。

市民亦可以透過郵寄信函至澳門新馬路163號民政總署大樓、致電民政總署市民服務熱線28333、傳真83935、電郵info-poultry@iacm.gov.mo、專題網頁www.iacm.gov.mo/poultry發表意見。諮詢文本及小冊子可於政府資訊服務中心、政府綜合服務大樓、民署綜合服務中心、各區服務站及市民服務中心索閱或瀏覽民署網頁www.iacm.gov.mo。

冰鮮代活禽公眾諮詢會下周舉行（2015年11月28日）

公眾諮詢期至下月三十日市民有多途徑表達意見

「冰鮮禽供應」周一首場諮詢會

【特訊】爲降低本澳發生禽流感的風險，爲期六十天的「以冰鮮禽取代活禽供應」公眾諮詢，已於十一月一日起展開，第一場公眾諮詢會將於十一月三十日（星期一）下午三時在台山街市活動中心禮堂舉行，介紹諮詢內容及聽取意見，歡迎市民出席。

爲保障市民健康，切合實際防疫需要，民政總署早前已先後向本澳的公共部門、業界、社團及專家學者進行諮詢，經過意見的整合分析後，爲了完全達致「人禽分隔」的政策目標，有效減少公眾與活家禽接觸機會，降低本澳發生禽流感的風險，訂定了「以冰鮮禽取代活禽供應」公眾諮詢文本，文本內提出建議停止由內地進口活禽，改以進口冰鮮禽全面取代活禽供應本澳市場。爲了廣泛聽取市民的意見，民政總署於十一月一日至十二月三十日展開「以冰鮮禽取代活禽供應」公眾諮詢，希望社會各界於諮詢期內踴躍參與發表意見，以使有關政策措施的制訂更切合澳門社會的需要。

諮詢期間將舉行三場公眾諮詢會，首場諮詢會將於十一月三十日下午三時在台山街市活動中心禮堂舉行，有意發表意見之人士，可於當日下午二時三十分開始到現場接待處進行登記，按登記次序安排發言；在公眾發言環節時間內，會盡量讓已登記的人士就項目內容發表意見及建議，由於時間所限，如因現場登記人士眾多而未能發言者，可於會後由工作人員記錄其意見，及後，市民大眾亦可參與其他場次的諮詢會表達意見。

市民亦可以透過郵寄信函至澳門新馬路一六三號民政總署大樓，致電民政總署市民服務熱線二八三三七六七六，傳真八三九五〇四八三，電郵info-poultry@ias.gov.mo，專題網頁www.ias.gov.mo/poultry發表意見，相關諮詢文本及小冊子可於政府資訊服務中心、政府綜合服務大樓、民署綜合服務中心、各區服務站及市民服務中心索閱或瀏覽民署網頁www.ias.gov.mo。◇

冰鮮代活禽公眾諮詢會下周舉行（2015年11月28日）

冰鮮禽取代活禽供應
首場公眾諮詢會下周一舉行

【特訊】為降低本澳發生禽流感的風險，為期六十天的「以冰鮮禽取代活禽供應」公眾諮詢，已於十一月一日起展開，第一場公眾諮詢會將於十一月三十日（星期一）下午三時在白山街市活動中心禮堂舉行，介紹諮詢內容及聽取意見，歡迎廣大市民出席。

為保障市民健康、切合實際防疫需要，民政總署早前已先後向本澳的公共部門、業界、社團及專家學者進行諮詢，經過意見的整合分析後，為了完全達致「人禽分隔」的政策目標，有效減少公眾與活家禽接觸機會，降低本澳發生禽流感的風險，訂定了「以冰鮮禽取代活禽供應」公開諮詢文本，文本內提出建議停止由內地進口活禽，改以進口冰鮮禽全面取代活禽供應本澳市場，為了廣泛聽取市民的意見，民政總署於十一月一日至十二月三十日展開「以冰鮮禽取代活禽供應」公眾諮詢，希望社會各界於諮詢期內踴躍參與發表意見，以便有關政策措施的制訂更切合澳門社會的需要。TC 28/11/2015 P.2

諮詢期間將舉行三場公眾諮詢會，首場諮詢會將於十一月三十日下午三時在白山街市活動中心禮堂舉行，有意發表意見之人士，可於當日下午二時三十分開始到現場接待處進行登記，按登記次序安排發言；在公眾發言環節時間內，會盡量讓已登記的人士就項目內容發表意見及建議。由於時間所限，如因現場登記人士眾多而未能發言者，可於會後由工作人員記錄其意見，及後，市民大眾亦可參與其他場次的諮詢會表達意見。

市民亦可以透過郵寄信函至澳門新馬路163號民政總署大樓，致電民政總署市民服務熱線2833 7676、傳真 8395 0483、電郵 info-poultry@iacm.gov.mo、專題網頁 www.iacm.gov.mo/poultry發表意見。相關諮詢文本及小冊子可於政府資訊服務中心、政府綜合服務大樓、民署綜合服務中心、各區服務站及市民服務中心索閱或瀏覽民署網頁www.iacm.gov.mo。

冰鮮代活禽公眾諮詢會下周舉行（2015年11月28日）

冰鮮取代活禽首場公眾諮詢會下周一舉行

【特訊】為降低本澳發生禽流感的風險，為期六十天的"以冰鮮禽取代活禽供應"公眾諮詢，已於十一月一日起展開，第一場公眾諮詢會將於十一月三十日（星期一）下午三時在台山街市活動中心禮堂舉行，介紹諮詢內容及聽取意見，歡迎廣大市民出席。CP P4 4/11/15

為保障市民健康，切合實際防疫需要，民政總署早前已先後向本澳的公共部門、業界、社團及專家學者進行諮詢，經過意見的整合分析後，為了完全達致"人禽分離"的政策目標，有效減少公眾與活家禽接觸機會，降低本澳發生禽流感的風險，訂定了"以冰鮮禽取代活禽供應"公開諮詢文本。文本內提出建議停止由內地進口活禽，改以進口冰鮮禽全面取代活禽供應本澳市場。為了廣泛聽取市民的意見，民政總署於十一月一日至十二月三十日展開"以冰鮮禽取代活禽供應"公眾諮詢，希望社會各界於諮詢期內踴躍參與發表意見，以使有關政策措施的制訂更切合澳門社會的需要。

諮詢期間將舉行三場公眾諮詢會，首場諮詢會將於十一月三十日下午三時在台山街市活動中心禮堂舉行，有意發表意見之人士，可於當日下午二時三十分開始到現場接待處進行登記，按登記次序安排發言；在公眾發言環節時間內，會盡量讓已登記的人士就項目內容發表意見及建議，由於時間所限，如出現場登記人士眾多而未能發言者，可於會後由工作人員記錄其意見，及後，市民大眾亦可參與其他場次的諮詢會表達意見。

市民亦可以透過郵寄信函至澳門新馬路163號民政總署大樓，致電民政總署市民服務熱線2833 7676，傳真8395 0483，電郵info-poultry@iacm.gov.mo，專題網頁www.iacm.gov.mo/poultry發表意見。相關諮詢文本及小冊子可於政府資訊服務中心、政府綜合服務大樓、民署綜合服務中心、各區服務站及市民服務中心索閱或瀏覽民署網頁www.iacm.gov.mo。

冰鮮代活禽公眾諮詢會下周舉行（2015年11月28日）

冰鮮禽取代活禽供應
首場公眾諮詢會下週一舉行

【特訊】為降低本澳發生禽流感的風險，為期六十天的「以冰鮮禽取代活禽供應」公眾諮詢，已於十一月一日起展開。第一場公眾諮詢會將於十一月三十日（星期一）下午三時在台山街市活動中心禮堂舉行，介紹諮詢內容及聽取意見，歡迎廣大市民出席。HK PA5 28/11/go

為保障市民健康，切合實際防疫需要，民政總署早前已先後向本澳的公共部門、業界、社團及專家學者進行諮詢，經過意見的整合分析後，為了完全達致「人禽分隔」的政策目標，有效減少公眾與活家禽接觸機會，降低本澳發生禽流感的風險，訂定了「以冰鮮禽取代活禽供應」公開諮詢文本。文本內提出建議停止由內地進口活禽，改以進口冰鮮禽全面取代活禽供應本澳市場。為了廣泛聽取市民的意見，民政總署於十一月一日至十二月三十日展開「以冰鮮禽取代活禽供應」公眾諮詢，希望社會各界於諮詢期內踴躍參與發表意見，以使有關政策措施的制訂更切合澳門社會的需要。

諮詢期間將舉行三場公眾諮詢會，首場諮詢會將於十一月三十日下午三時在台山街市活動中心禮堂舉行。有意發表意見之人士，可於當日下午二時三十分開始到現場接待處進行登記，按登記次序安排發言；在公眾發言環節時間內，會盡量讓已登記的人士就項目內容發表意見及建議。由於時間所限，如因現場登記人士眾多而未能發言者，可於會後由工作人員記錄其意見，及後，市民大眾亦可參與其他場次的諮詢會表達意見。

市民亦可以透過郵寄信函至澳門新馬路163號民政總署大樓，致電民政總署市民服務熱線28337676、傳真8395 0483、電郵info-poultry@iacm.gov.mo、專題網頁www.iacm.gov.mo/poultry發表意見。相關諮詢文本及小冊子可於政府資訊服務中心、政府綜合服務大樓、民署綜合服務中心、各區服務站及市民服務中心索閱或瀏覽民署網頁www.iacm.gov.mo。

民署：人禽分隔降禽疫風險（2015年12月1日）

昨首場諮詢會　介紹文本內容

民署：人禽分隔降禽疫風險

本報記者 羅惠欣 報道

禁入活禽，業界與居民各有意見

冰鮮禽取代活禽供應諮詢會昨舉行，逾百業者和居民出席

民署、衞生局代表出席諮詢會

民署舉辦首場以冰鮮禽取代活禽供應諮詢會，對於業界和居民質疑是否禁入活禽，便可以百分百杜絕禽流感爆發，民署和衞生局代表均示，雖然未能講百分百，但無論從病毒"洗牌"和變種的特性及各區實際情況，禽流感出現機率大大降低。

民署：人禽分隔降禽疫風險（2015年12月1日）

諮詢會昨日下午三時在台山活動中心舉行，民署管委會主席黃有力，委員吳秀虹、馬錦強，衛生監督部長田紀洋、食物衛生檢驗署長鮑志賢、動物檢疫監管處長徐裕輝及衛生局公共衛生專科醫生梁亦好，以及逾百名家禽業商販、團體代表、居民出席。

擬訂措施支援業界

有關負責人首先介紹了諮詢文本內容，指在面臨禽流感威脅下，停止由內地進口活禽，改以冰鮮禽供應市場達到了完全"人禽分隔"，可將傳播風險降到最低。由於本澳人口密度高，所有街市均處於民居集中區域，由批發市場到檔口再到屠宰室，多個環節都令家禽與人類有接觸，故建議以冰鮮禽取代活禽。但明白有關做法對居民及業界的直接影響，有關從業員普遍年紀較大，政府會提出支援方法，若從業員希望轉型、攤位獲財政支援，亦可提供職業轉介，這些都會考慮。希望在諮詢期內界業可續提意見。

病毒洗牌防不勝防

梁亦好、徐裕輝解釋，由於禽流感病毒不斷變種，其病毒"洗牌"的特性更讓醫學界防不勝防，而且出現禽流感的地區都是家禽與人接觸感染居多，鮮有與野鳥接觸感染個案。

同時，東南亞部分城市、台灣的街市禁售活禽後，感染大大降低，說明人禽分離，可有效減少感染傳播，在公共衛生方面具有成效。

此外，本澳十年前已開始輸入冰鮮禽，其生產過程由屠宰、降溫、包裝等，都必須在溫度及濕度均受控制的衛生環境下進行，內地生產、出口及進入本澳流程和銷售環節，當局亦有嚴格的監管。

民署：人禽分隔降禽疫風險（2015年12月1日）

業界：先從嚴檢疫保生計

居民：冰鮮口感差寧棄食

業界大吐苦水

民署：人禽分隔降禽疫風險（2015年12月1日）

有市民認活禽供應易爆發禽流感贊成以冰鮮取代

唯二百多從業員生計需先解決

【專訪】民政總署昨日舉辦首場以冰鮮禽取代活禽供應諮詢會，有贊成的市民認為運送活禽過程涉經民居，容易爆發禽流感，但同時認爲首要先解決二百多位從業員生計，不要過急推行。

有業界人士質疑若本澳不輸入活禽，能否百分百保證杜絕禽流感，認為可加強監管檢驗檢疫程序，亦有市民認為冰鮮禽的食用口感差。

民署動物檢疫監管處處長徐裕錦表示，現時大部份人類感染禽流感個案都曾與活禽接觸，又指病毒有機會出現變異，強調冰鮮禽可減少市民接觸活禽，能大大減低感染病毒機會。

為保障市民健康，切合實際防疫需要，民政總署早前已先後向本澳的社共部門、業界、公團及專家學者進行諮詢，經過見解的整合分析後，制定了「以冰鮮禽取代活禽供應」公開諮詢文本。文本內提出，為有效減少公眾與活家禽接觸機會，降低本澳發生禽流感的風險，建議停止由內地進口活禽，改以進口冰鮮禽全面取代活禽供應本澳市場，為了廣泛聽取市民的意見，民署將於十一月三十日至十二月三十日展開「以冰鮮禽取代活禽供應」公眾諮詢。

同時，民署亦會安排兩場公開諮詢專場，分別是十一月三十日（昨日）下午三時至五時於台山街市活動中心禮堂，以及十二月七日下午六時至八時於[illegible]舉行，希望社會大眾、業界及團體等踴躍參與，提出寶貴意見及建議。此外，民署亦邀請了本澳學術機構向本澳市民進行「以冰鮮禽取代活禽供應」抽樣問卷調查，透過科學性的調研，收集數據資料以更了解市民的意向。

市民可以透過郵寄信函至澳門新馬路一百六十三號民政總署大樓，致電民政總署市民服務熱線二八三三七六七六，傳真八二九五零四八三，電郵info@iacm.gov.mo，專題網頁www.iacm.gov.mo/poultry以及直接參與諮詢會發表意見。相關諮詢文本及小冊子可於政府資訊服務中心、政府綜合服務大樓、民署綜合服務中心、各區服務站及市民服務中心索閱或瀏覽民署網頁www.iacm.gov.mo。

民署：人禽分隔降禽疫風險（2015年12月1日）

冰鮮取代活禽首場公眾諮詢會昨舉行

【特訊】以冰鮮禽取代活禽供應首場公眾諮詢會昨日舉行，吸引大批市民參與，發言的市民對相關做法持不同的意見。民署管委會主席黃有力表示，禽流感對人類健康構成威脅，面對越來越嚴峻的禽流感防疫戰，實施「人禽分隔」政策是大趨勢，目的是希望從源頭降低感染的風險的同時，讓市民購買到自己喜歡的食品。他表示，明白有關方案影響業界的生計，諮詢文本亦建議因應政策實行對受影響家禽從業員提供協助或財政支援；他強調現時是諮詢期，希望透過諮詢廣泛聽取市民及業界意見。

公眾諮詢會昨日下午三時假台山街市活動中心舉行。民署管委會主席黃有力、委員吳秀虹、衛生局疾病預防控制中心醫生梁亦好、民署食物衛生檢驗處處長鮑志賢、民署衛生監督部部長田紀洋、民署動物檢疫監管處處長徐裕輝等主持，逾百名市民出席，與會者踴躍發言。

與會的青洲坊會副理事長陳鳳表示，近年禽流感病毒不斷變種，防疫措施難以應對，澳門地少人口密集，又是旅遊城市，若發生禽流感並演變成人傳人，將帶來災難性惡果，她認為，為保障居民食品安全，支持以冰鮮禽取代活禽，同時希望政府做好有關食品監管工作，有社團組織代表余先生認同以冰鮮禽取代活禽可以降低感染禽流感的風險，但希望政策落實前須解決家禽從業員的生計。

多名與會的家禽業界代表持反對意見；有與會的街市檔販柯先生及批發商周先生認為，本澳對所有入口活禽有嚴格的檢驗檢疫，內地供澳雞場由過往三十個減少到目前不超過十個，相信現行機制已足夠，反對一刀切推出冰鮮禽取代活禽的做法。亦有街市檔販楊先生憂慮政策實施後影響現時雞販的生計。此外，有習慣食用鮮雞的市民指，活雞肉口感比冰鮮雞好，市民的傳統飲食習慣無法輕易改變，希望當局不要忽視市民的飲食習慣；也有市民擔憂冰鮮雞食用安全難以保障。

對於禽流感風險及威脅，徐裕輝表示，禽流感除影響禽鳥外，亦可能令人類受感染，對人類健康構成威脅，其中以人類感染H7N9亞型禽流感病毒為例，據統計，由2013年首次發現至今，全國共錄得[illegible]例病例，主要集中長江三角洲及珠江三角洲地區，當中約有271例死亡，病死率高達32%；至於本澳對活禽入口的檢驗檢疫，徐裕輝表示，本澳按照統計學對活禽進口按比例抽檢，且現行的活禽銷售模式不能避免公眾與活禽接觸，即使設置中央屠宰亦無法完全達至「人禽分隔」，仍具一定程度的社區感染風險；而要達至「人禽分隔」最有效的方法是以冰鮮禽全面取代活禽供應，可最大限度預防和降低市民感染禽流感的風險。梁亦好補充表示，根據統計，大部分人類感染個案曾接觸家禽或活動物市場，以冰鮮禽取代活禽供應可大大降低人類感染禽流感的風險。

對於冰鮮雞食用安全方面，鮑志賢表示，

民署：人禽分隔降禽疫風險（2015年12月1日）

冰鮮取代活禽首場公眾諮詢會昨舉行

所有冰鮮肉及急凍肉進口時，都需要申報及檢驗檢疫，並會抽驗化驗分析，才可進入本澳銷售市場；由於冰鮮肉的保質期相對急凍肉短，對冰鮮肉的零售要求會更嚴謹，亦不容許冰鮮產品變為急凍產品售賣，以免影響食品品質。對於急凍肉可否解凍售賣，他表示，隨著社會發展，雙職家庭增加，或有市民在購買冰凍食品時會要求解凍，他認為若當局能做好食品衛生控制及監管工作，並在確保食品安全及控制的前提下，有關服務可允許。

對於有關方案對家禽從業員的影響，吳秀虹表示，當局會協助家禽從業員轉型，從售賣活雞檔口轉型為售賣冰鮮雞檔口或急凍食品檔口，並對受影響家禽從業員提供協助或財政支援；對於有意轉行的家禽從業員，當局亦會透過其他部門提供相關協助。

為期六十天的以冰鮮禽取代活禽供應公開諮詢期由十一月一日至十二月三十日，諮詢期間將舉行三場公眾諮詢會，第二場公眾諮詢會將於十二月七號假營地街市活動中心舉行。

民署：人禽分隔降禽疫風險（2015年12月1日）

冰鮮禽代替活禽業界憂200人生計

【本報訊】民署昨日舉行首場「以冰鮮禽取代活禽供應諮詢專場」，各有市民贊成及反對，其中反對聲音較多，特別是業界反對聲音更甚，他們認為行業經營困難，質疑是否可確保冰鮮雞100%不會受到感染？有否個案證明有人是受活禽而感染禽流感？擔憂如此迫切推行政策，應需妥善解決業界200多位從業員生計，認為飲水需思源。民署管委會主席黃有力表示，因禽流感情況嚴峻，實施「人禽分隔」亦是未來趨勢，期望透過諮詢多傾聽市民意見，及讓市民認識傳染病的嚴重性，他期望從源頭減少風險，在公共衛生前提下，讓市民購買期望的鮮活食品。

首場「以冰鮮禽取代活禽供應諮詢專場」昨午3時假台山活動中心舉行，黃有力，民署管委會委員吳秀虹、馬錦強，民署動物檢疫監管處處長徐裕輝，民署衛生監督部部長田紀洋，民署食物衛生檢驗處處長鮑志賢，衛生局疾病預防控制中心醫生梁亦好等出席。

在問答環節中，有市民表示贊成以冰鮮禽取代活禽方式，認為關鍵要嚴格加強監管檢驗程序。

人禽分離大勢所趨

澳門中華新青年學會成員梁先生表示，禽流感近幾年不斷發生，澳門人口密集，他贊成冰鮮禽取代活禽，且認為行業很少年輕人加入，如年輕人創業亦可以做以冰鮮雞的貿易進口等，政府可以更科學的方式加強宣傳。亦有澳門動物保護團體成員不認同現時對活禽的處理方式，期望採用中央屠宰方式。

不過，有不少居民反對冰鮮禽取代活禽，稱「個個都吃開新鮮雞」；業界更認為會令行業經營困難，質疑是否可確保冰鮮雞100%不會受到感染？有街市攤販質問，有否個案證明有人是受活禽而感染禽流感？擔憂如此迫切推行政策，應妥善解決業界200多位從業員生計，認為飲水需思源。

黃有力回應稱，澳門回歸前到2000年都有養殖場，當時因應禽流感問題，所有養殖場全部關閉，直到2005年禽流感再次爆發，規定街市家禽不可過夜，現時已過去10年，因應禽流感情況嚴峻，現時無論廣東省或東南亞都開始實施「人禽分隔」，是未來趨勢，他期望透過諮詢多傾聽市民意見，及讓市民認識傳染病的嚴重性，並透過資訊文本提供方案輔助業介面臨的困難，最終從源頭減少風險，並在公共衛生前提下，讓市民購買期望的鮮活食品。SH P3 21/12/2015

吳秀虹表示，雖然活禽入口有嚴格的檢驗檢疫，但病毒亦有機會變異，臨近地區如內地、台灣、新加坡已經逐步實施以冰鮮雞取代活禽，並採用集中中央屠宰方式，世界衛生組織亦指出，感染禽流感首先是直接或間接接觸到有禽流感的活禽引起，並傳染給大眾。至於針對業界從業員方面，她稱，諮詢文本亦有提及對於有關從業員的保障方面，亦會按照目標來進行，期望以協助他們轉型，如由賣活禽檔口轉冰鮮禽檔口或急凍檔口，就業方面亦透過其他部門來協助，具體亦會再諮詢業界。對動物保護方面，她認為在工廠集中處理活家禽亦是大趨勢。梁亦好補充稱，禽流感最大風險來源是家禽的消化道，如內臟和糞便，冰鮮雞經過中央屠宰將內臟和雞身分開，市民購買冰鮮雞時內臟已經過清理，感染禽流感的風險亦減少。

徐裕輝表示，現時大部分人類感染禽流感個案都曾與活禽接觸，又指病毒有機會出現突變，冰鮮禽可減少市民接觸活禽，能大大減低感染病毒機會。

民署：人禽分隔降禽疫風險（2015年12月1日）

民署昨舉行首場「以冰鮮禽取代活禽供應」公眾諮詢專場。

民署：人禽分隔降禽疫風險（2015年12月1日）

民署重申人禽分隔可降低爆發禽流感風險

冰鮮代活諮詢意見各異

以冰鮮禽取代活禽供應公眾諮詢會

【特訊】民政署昨日舉辦首場以「以冰鮮禽全面取代活禽供應」諮詢會，有市民認為冰鮮禽的食用口感差，同時，有市民認為澳門地方小，人口密集是世界之最，如果禽流感變成人傳人，會對市民造成災難性的惡果。

諮詢文本建議，停止由內地進口活禽，改以進口冰鮮禽，全面取代活禽供應市場，活禽屠宰和處理的工序會在本澳以外的地區進行，包裝袋上會附有生產日期、食用日期、屠宰場名稱和家禽來源等資訊，意味著本澳將不會再有活禽供應。民署表示，制訂這個政策是為了降低禽流感病毒在本澳爆發的風險，以達至「人禽分隔」。

諮詢會上，攤販和市民對以冰鮮禽取代活禽供應有不同意見，有市民贊成以冰鮮禽全面取代活禽供應，認為運送活禽過程途經民居，容易爆發禽流感，但同時認為當局要先解決二百多位從業員生計，不要過急推行。民署重申，與活禽接觸是感染禽流感的主要途徑，利用冰鮮禽取代活禽，是為了讓人禽分隔。

昨日諮詢會假台山街市活動中心舉行，民署管委會主席黃有力、委員馬錦強、吳秀虹、動物檢疫監管處處長徐裕輝等出席介紹「以冰鮮禽全面取代活禽供應」諮詢文本內容。

諮詢文本建議，停止由內地進口活禽，改以進口冰鮮禽，全面取代活禽供應市場，活禽屠宰和處理的工序會在本澳以外的地區進行，包裝袋上會附有生產日期、食用日期、屠宰場名稱和家禽來源等資訊，意味著本澳將不會再有活禽供應。民署表示，制訂這個政策是為了降低禽流感病毒在本澳爆發的風險，以達至「人禽分隔」。

諮詢會上，攤販和市民對以冰鮮禽取代活禽供應有不同意見，有市民贊成以冰鮮禽全面取代活禽供應，認為運送活禽過程途經民居，容易爆發禽流感，但同時認為當局要先解決二百多位從業員生計，不要過急推行。民署重申，與活禽接觸是感染禽流感的主要途徑，利用冰鮮禽取代活禽，是為了讓人禽分隔。

民署表示，為了完全達致「人禽分隔」的政策目標，有效減少公眾與活家禽接觸機會，降低本澳發生禽流感的風險，建議停止由內地進口活禽，改以進口冰鮮禽全面取代活禽供應本澳市場。民署亦指出，目前大部分人類感染禽流感個案都是曾跟活禽接觸、或者曾身處活禽活動的地方，反而很少跟野鳥接觸而感染的個案，並指出禽流感具有重新「洗牌」的特性，難以預防。

民署認為，傳統活禽現宰售賣形式，對街市和社區造成較大污染，街市沒有活禽出現，可大大提升街市環境衛生，創造更舒適和衛生的購物環境。另外，民署又指出，售賣冰鮮禽的商戶必需向當局申報處理方法和所用的設施，以保證食物的安全。

民署：人禽分隔降禽疫風險（2015年12月1日）

冰鮮雞取代活禽首場諮詢逾百人出席

■冰鮮雞取代活禽首場公眾諮詢會昨舉行

■陳鳳

【特訊】以冰鮮禽取代活禽供應首場公眾諮詢會昨日舉行，吸引大批市民參與，發言的市民對相關做法持不同的意見。民署管委會主席黃有力表示，禽流感對人類健康構成威脅，面對越來越嚴峻的禽流感防疫戰，實施「人禽分隔」政策是大趨勢，目的是希望從源頭降低感染的風險的同時，讓市民購買到自己喜歡的食品；他表示，明白有關方案影響業界的生計，諮詢文本亦建議因應政策實行對受影響家禽從業員提供協助或財政支援；他強調現時是諮詢期，希望透過諮詢廣泛聽取市民及業界意見。

公眾諮詢會昨日下午三時假台山街市活動中心舉行，民署管委會主席黃有力、委員吳秀虹，衛生局疾病預防控制中心醫生梁亦好，民署食物衛生檢驗處處長鮑志賢，民署衛生監督部部長田紀洋，民署動物檢疫監管處處長徐裕輝等主持，逾百名市民出席，與會者踴躍發言。

與會的青洲坊會屋理事長陳鳳表示，近年禽流感病毒不斷變種，防疫措施難以應對，澳門地少人口密集，又是旅遊城市，若發生禽流感並演變成人傳人，將帶來災難性惡果，她認為，為保障居民食品安全，支持以冰鮮禽取代活禽，同時希望政府做好有關食品監管工作。有社團組織代表余先生認同以冰鮮禽取代活禽可以降低感染禽流感的風險，但希望政策落實前須解決家禽從業員的生計。

民署：人禽分隔降禽疫風險（2015年12月1日）

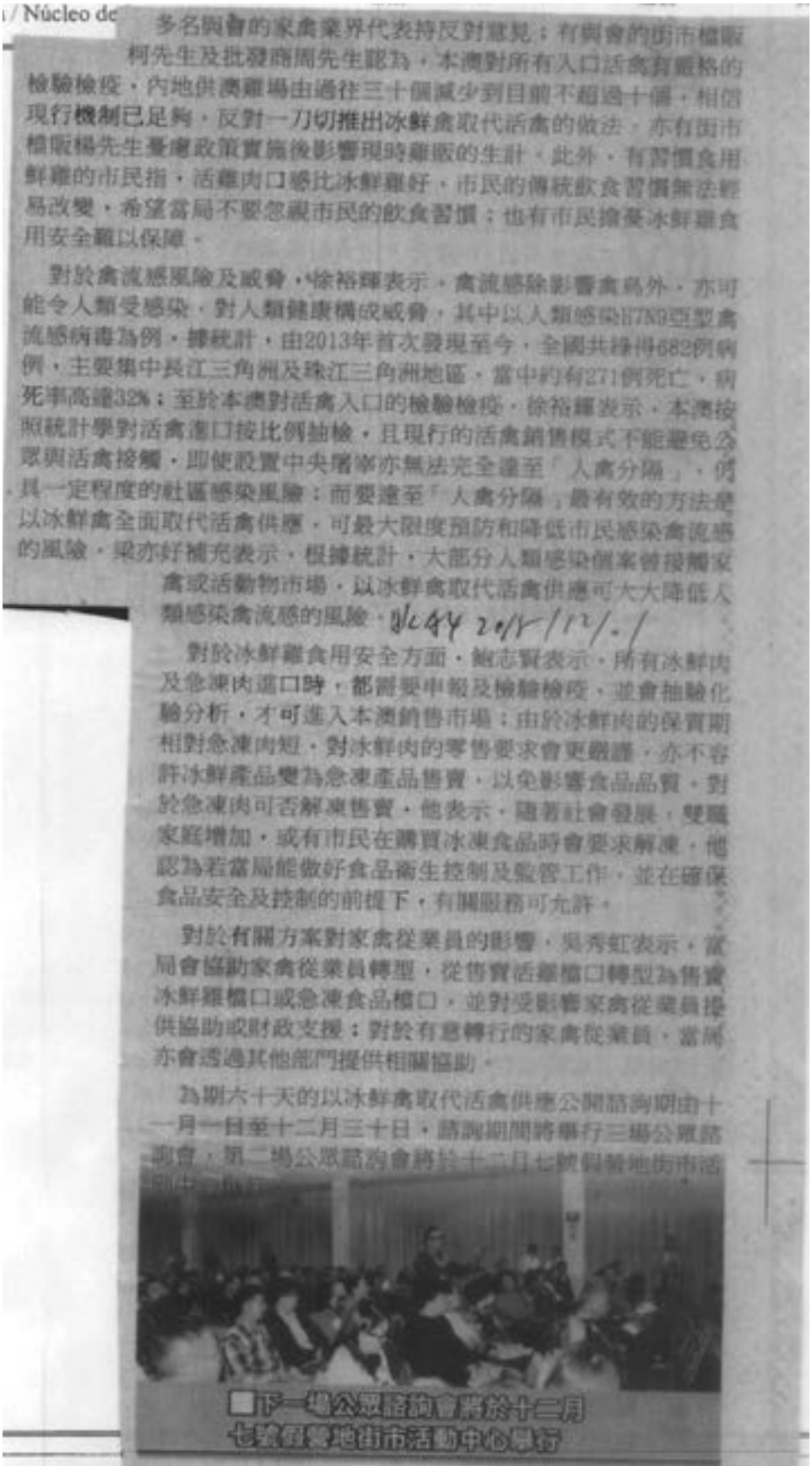

/ Núcleo de

多名與會的家禽業界代表持反對意見；有與會的街市檔販柯先生及批發商周先生認為，本澳對所有入口活禽有嚴格的檢驗檢疫，內地供澳雞場由過往三十個減少到目前不超過十個，相信現行機制已足夠，反對一刀切推出冰鮮禽取代活禽的做法，亦有街市檔販楊先生憂慮政策實施後影響現時雞販的生計。此外，有習慣食用鮮雞的市民指，活雞肉口感比冰鮮雞好，市民的傳統飲食習慣無法輕易改變，希望當局不要忽視市民的飲食習慣；也有市民擔憂冰鮮雞食用安全難以保障。

對於禽流感風險及威脅，徐裕輝表示，禽流感除影響禽鳥外，亦可能令人類受感染，對人類健康構成威脅，其中以人類感染H7N9亞型禽流感病毒為例，據統計，由2013年首次發現至今，全國共錄得682例病例，主要集中長江三角洲及珠江三角洲地區，當中約有271例死亡，病死率高達32%；至於本澳對活禽入口的檢驗檢疫，徐裕輝表示，本澳按照統計學對活禽進口按比例抽檢，且現行的活禽銷售模式不能避免公眾與活禽接觸，即使設置中央屠宰亦無法完全達至「人禽分隔」，仍具一定程度的社區感染風險；而要達至「人禽分隔」最有效的方法是以冰鮮禽全面取代活禽供應，可最大限度預防和降低市民感染禽流感的風險，梁亦好補充表示，根據統計，大部分人類感染個案曾接觸家禽或活動物市場，以冰鮮禽取代活禽供應可大大降低人類感染禽流感的風險。

對於冰鮮雞食用安全方面，鮑志賢表示，所有冰鮮肉及急凍肉進口時，都需要申報及檢驗檢疫，並會抽驗化驗分析，才可進入本澳銷售市場；由於冰鮮肉的保質期相對急凍肉短，對冰鮮肉的零售要求會更嚴謹，亦不容許冰鮮產品變為急凍產品售賣，以免影響食品品質。對於急凍肉可否解凍售賣，他表示，隨著社會發展，雙職家庭增加，或有市民在購買冰凍食品時會要求解凍，他認為若當局能做好食品衛生控制及監管工作，並在確保食品安全及控制的前提下，有關服務可允許。

對於有關方案對家禽從業員的影響，吳秀虹表示，當局會協助家禽從業員轉型，從售賣活雞檔口轉型為售賣冰鮮雞檔口或急凍食品檔口，並對受影響家禽從業員提供協助或財政支援；對於有意轉行的家禽從業員，當局亦會透過其他部門提供相關協助。

為期六十天的以冰鮮禽取代活禽供應公開諮詢期由十一月一日至十二月三十日，諮詢期間將舉行三場公眾諮詢會，第二場公眾諮詢會將於十二月七號假菜地街市活

■下一場公眾諮詢會將於十二月
七號在菜地街市活動中心舉行

民署：人禽分隔降禽疫風險（2015年12月1日）

民署首場冰鮮禽諮詢會 市民意見正反參半

澳訊快擊 民政總署昨日下午3時在台山街市活動中心舉辦首場「以冰鮮禽取代活禽供應」公眾諮詢會，意見正反參半。有市民認為，在保障市民健康立場上應實行此方案，但要兼顧200多位從業員生計。業界人士則認為，當局若不能保證以冰鮮禽取代活禽便能杜絕禽流感，而採取「一刀切」對業界不公平。民署管委會主席黃有力稱，無意與業界造成對立面，也尊重市民的口味選擇，但一切必須要合乎食品安全。

民署11月1日起就冰鮮禽取代活禽供應進行60日公開諮詢，昨日吸引約100名市民參與。民署表示，禁售活禽已成為各地的新趨勢，只有停止本澳所有活禽交易，改以進口「冰鮮禽」全部取代活禽供應本澳市場，才能完全達到「人禽分隔」的政策目標，減少公眾與活禽接觸的機會，有效降低禽流感傳播機會。

參與諮詢的家禽業商會代表周華成直言，明白政府有責任保障市民健康，但不能把所有感染案例「入晒我地數」，政府亦不能忽視市民的生活習慣，亦有活禽批發商代表質疑，當局實行此方案是否能百分百杜絕禽流感？為何只拿數據說話便要拖累數百人的生計？

活禽是感染禽流感根源

民署管委會委員吳秀虹稱，早前鄰近地區一出現禽流感，澳門就要即時停售，禽流感病毒也有機會出現突變，長期下去對業界及市民均造成不穩定的狀態。而且政府的政策要有前瞻性，要以保障市民的健康作出發點，故選擇以冰禽取代活禽的方案。

民署動物檢疫監管處處長徐裕輝指出，現時大部分人類感染禽流感個案都曾與活禽接觸，強調「只要社區不存在活禽，公眾感染機會係非常低」。

民署表示，政府將會對業界提供協助及財政支援，希望能透過諮詢聽取業界更多意見。另兩場諮詢會分別在本月7及10日於營地街市及氹仔嘉模會堂舉行。

民署：人禽分隔降禽疫風險（2015年12月1日）

◀民署昨日舉行首場公眾諮詢會，吸引約100名市民參與。（澳訊記者）

CHILLED POULTRY SCHEME DRAWS MIXED BAG OF VIEWS（2015年12月1日）

Chilled poultry scheme draws mixed bag of views

Ian Sio Tou

During a public consultation session yesterday about the government's proposed scheme to replace Macau's live poultry with chilled meat, residents raised starkly different opinions.

Some of them urged the government to implement the scheme to improve public health while others insisted keeping the present system as freshly slaughtered poultry was delicious.

Representatives of the local poultry sector criticised the government's "hasty" implementation of the scheme despite the problems the struggling sector was facing to survive.

About 100 residents including representatives of several associations and the local poultry sector attended the public consultation on the scheme at the activity centre in Toi San wet market.

The Civic and Municipal Affairs Bureau (IACM) started a two-month long public consultation on its plan to replace Macau's live poultry with chilled meat. The public consultation process, which ends on December 30, includes two public sessions. Yesterday's was the first one. The second session will be held next Monday.

The bureau said earlier it was important to prevent a potential outbreak of avian flu by reducing the possibilities of the general public coming into direct contact with the birds, thus the proposal of replacing imported live poultry with chilled meat. If the plan gets off the ground, two kinds of poultry meat would be available in Macau – chilled or frozen. While chilled meat can only be kept for three to five days at temperatures ranging from zero to minus 4 degrees Celsius, frozen meat can be kept for up to a year at minus 18 degrees at least.

A resident addresses yesterday's public consultation session about the poultry sector at the activity centre of Toi San wet market. Photo: Ian Sio Tou

The bureau also said that once the plan was in place it would regulate the import and sale of chilled poultry meat. MPDPS 1/12/15

Addressing yesterday's session, several representatives of various associations including the Macau General Union of Neighbourhood Associations (commonly known as Kai Fong) and Macau General Association of Macau Chinese Students (commonly known as Hoc Luen) said they supported the scheme as it was an effective method to prevent avian flu from spreading.

About a dozen residents voiced their opinions. Some said they opposed the scheme as freshly slaughtered poultry was more delicious than chilled meat, adding that they were used to being able to pick a live bird for slaughter. Some residents said they worried that there was no clear difference between chilled and frozen meat.

Several representatives of the local poultry sector also said that they opposed the plan. They criticised the IACM for the "hasty" manner in which it wanted to implement the scheme.

The poultry sector's representatives also said that if chilled meat replaced live birds their businesses could not survive. They described the poultry sector as a "sunset industry".

Responding to residents' remarks, IACM administrative committee member Ung Sau Hong said she believed that public health would be further improved if the plan was implemented, adding that the bureau would provide support to the poultry sector.

According to figures released by the bureau, 252 people are working in the sector. ■

FIM DA COMERCIALIZAÇÃO DE
AVES VIVAS DEVERÁ AFECTAR 200 VENDEDORES（2015年12月2日）

Fim da comercialização de aves vivas deverá afectar 200 vendedores

2/12/2015 P4 #4

A consulta pública promovida pelo Instituto para os Assuntos Cívicos e Municipais (IACM) sobre a substituição, nos mercados, de aves vivas por aves congeladas, iniciada no domingo, deverá afectar 200 comerciantes, estima o jornal Ou Mun Yat Pou. A proposta em cima da mesa passa por eliminar a venda e o consequente abate de aves vivas nos mercados, passando os comerciantes a importar directamente do continente aves congeladas. A iniciativa do IACM visa impedir o contacto entre aves e humanos e, desse modo, reduzir o risco de um surto epidémico de gripe. Dada a localização central dos mercados, em áreas residenciais, aliada à elevada densidade populacional, os humanos estão em contacto muito próximo com os animais e o documento de consulta pública vem sugerir o fim da importação de aves de capoeira vivas.

冰鮮代活禽周一諮詢（2015年12月5日）

冰鮮代活禽周一諮詢

【本報消息】民政總署訊：為降低本澳發生禽流感的風險，為期六十天的"以冰鮮禽取代活禽供應"公眾諮詢，已於十一月一日起展開。第二場公眾諮詢會將於本月七日（星期一）下午六時在營地街市活動中心禮堂舉行，介紹諮詢內容及聽取意見，歡迎廣大市民出席。

為保障市民健康、切合實際防疫需要，民政總署早前已先後向本澳的公共部門、業界、社團及專家學者進行諮詢，經過意見的整合分析後，為了完全達至"人禽分隔"的政策目標，有效減少公眾與活家禽接觸機會，降低本澳發生禽流感的風險，訂定了"以冰鮮禽取代活禽供應"公開諮詢文本，文本內提出建議停止由內地進口活禽，改以進口冰鮮禽全面取代活禽供應本澳市場。為了廣泛聽取市民的意見，民政總署於十一月一日至十二月三十日展開"以冰鮮禽取代活禽供應"公眾諮詢，希望社會各界於諮詢期內踴躍參與發表意見，以使有關政策措施的制訂更切合澳門社會的需要。

諮詢期間會舉行三場公眾諮詢會，第二場諮詢會將於十二月七日下午六時在營地街市活動中心禮堂舉行，有意發表意見的人士，可於當日下午五時三十分開始到現場接待處進行登記，按登記次序安排發言；在公眾發言環節時間內，會盡量讓已登記的人士就項目內容發表意見及建議，由於時間所限，如因現場登記人士眾多而未能發言者，可於會後由工作人員記錄其意見，及後，市民大眾亦可參與其他場次的諮詢會表達意見。

市民亦可以透過郵寄信函至澳門新馬路一百六十三號民政總署大樓、致電民政總署市民服務熱線(2833-7676)、傳真(8395-0483)、電郵(info-poultry@iacm.gov.mo)、專題網頁(www.iacm.gov.mo/poultry)發表意見。相關諮詢文本及小冊子可於政府資訊服務中心、政府綜合服務大樓、民署綜合服務中心、各區服務站及市民服務中心索閱或瀏覽民署網頁(www.iacm.gov.mo)。

第二場冰鮮取代活禽諮詢會周一舉行

【特訊】為降低本澳發生禽流感的風險，為期六十天的"以冰鮮禽取代活禽供應"公眾諮詢，已於十一月一日起展開。第二場公眾諮詢會將於十二月七日（星期一）下午六時在營地街市活動中心禮堂舉行，介紹諮詢內容及聽取意見，歡迎廣大市民出席。

為保障市民健康，切合實際防疫需要，民政總署早前已先後向本澳的公共部門、業界、社團及專家學者進行諮詢，經過意見的整合分析後，為了完全達致"人禽分隔"的政策目標，有效減少公眾與活家禽接觸機會，降低本澳發生禽流感的風險，訂定了"以冰鮮禽取代活禽供應"公開諮詢文本，文本內提出建議停止由內地進口活禽，改以進口冰鮮禽全面取代活禽供應本澳市場。為了廣泛聽取市民的意見，民政總署於十一月一日至十二月三十日展開"以冰鮮禽取代活禽供應"公眾諮詢，希望社會各界於諮詢期內踴躍參與發表意見，以使有關政策措施的制訂更切合澳門社會的需要。

諮詢期間會舉行三場公眾諮詢會，第二場諮詢會將於十二月七日下午六時在營地街市活動中心禮堂舉行，有意發表意見之人士，可於當日下午五時三十分開始到現場接待處進行登記，按登記次序安排發言；在公眾發言環節時間內，會盡量讓已登記的人士就項目內容發表意見及建議，由於時間所限，如因現場登記人士眾多而未能發言者，可於會後由工作人員記錄其意見，及後，市民大眾亦可參與其他場次的諮詢會表達意見。

市民亦可以透過郵寄信函至澳門新馬路163號民政總署大樓，致電民政總署市民服務熱線28337676，傳真83950483，電郵info-poultry@iacm.gov.mo，專題網頁www.iacm.gov.mo/poultry發表意見。相關諮詢文本及小冊子可於政府資訊服務中心、政府綜合服務大樓、民署綜合服務中心、各區服務站及市民服務中心索閱或瀏覽民署網頁www.iacm.gov.mo。

冰鮮代活禽周一諮詢（2015年12月5日）

「以冰鮮禽取代活禽供應」

次場諮詢下周一舉行

以冰鮮禽取代活禽供應
第二場公眾諮詢會下周一舉行

冰鮮代活禽周一諮詢（2015年12月5日）

冰鮮代活公眾諮詢周一續舉行

【特訊】爲降低本澳發生禽流感的風險，爲期六十天的"以冰鮮禽取代活禽供應"公眾諮詢，已於十一月一日起展開。第二場公眾諮詢會將於十二月七日（星期一）下午六時在營地街市活動中心禮堂舉行，介紹諮詢內容及聽取意見，歡迎廣大市民出席。Zdt P1 05/12/2015

爲保障市民健康、切合實際防疫需要，民政總署早前已先後向本澳的公共部門、業界、社團及專家學者進行諮詢，經過意見的整合分析後，爲了完全達致"人禽分隔"的政策目標，有效減少公眾與活家禽接觸機會，降低本澳發生禽流感的風險，訂定了"以冰鮮禽取代活禽供應"公開諮詢文本。文本內提出建議停止由內地進口活禽，改以進口冰鮮禽全面取代活禽供應本澳市場。爲了廣泛聽取市民的意見，民政總署於十一月一日至十二月三十日展開"以冰鮮禽取代活禽供應"公眾諮詢，希望社會各界於諮詢期內踴躍參與發表意見，以使有關政策措施的制訂更切合澳門社會的需要。

諮詢期間會舉行三場公眾諮詢會，第二場諮詢會將於十二月七日下午六時在營地街市活動中心禮堂舉行，有意發表意見之人士，可於當日下午五時三十分開始到現場接待處進行登記，按登記次序安排發言；在公眾發言環節時間內，會盡量讓已登記的人士就項目內容發表意見及建議。由於時間所限，如因現場登記人士眾多而未能發言者，可於會後由工作人員記錄其意見。及後，市民大眾亦可參與其他場次的諮詢會表達意見。

市民亦可以透過郵寄信函至澳門新馬路163號民政總署大樓、致電民政總署市民服務熱線28337676、傳真83950483、電郵info-poultry@iacm.gov.mo、專題網頁www.iacm.gov.mo/poultry發表意見。相關諮詢文本及小冊子可於政府資訊服務中心、政府綜合服務大樓、民署綜合服務中心、各區服務站及市民服務中心索閱或瀏覽民署網頁www.iacm.gov.mo。

冰鮮禽取代活禽供應公眾諮詢會周一舉行

【本報訊】爲降低本澳發生禽流感的風險，爲期六十天的"以冰鮮禽取代活禽供應"公眾諮詢，已於十一月一日起展開。第二場公眾諮詢會將於十二月七日（星期一）下午六時在營地街市活動中心禮堂舉行，介紹諮詢內容及聽取意見，歡迎市民出席。

爲保障市民健康，切合實際防疫需要，民政總署早前已先後向本澳的公共部門、業界、社團及專家學者進行諮詢，經過意見的整合分析後，爲了完全達致"人禽分隔"的政策目標，有效減少公眾與活家禽接觸機會，降低本澳發生禽流感的風險，訂定了"以冰鮮禽取代活禽供應"公開諮詢文本。文本內提出建議停止由內地進口活禽，改以進口冰鮮禽全面取代活禽供應本澳市場。爲了廣泛聽取市民的意見，民政總署於十一月一日至十二月三十日展開"以冰鮮禽取代活禽供應"公眾諮詢，希望社會各界於諮詢期內踴躍參與發表意見，以使有關政策措施的制訂更切合澳門社會的需要。

諮詢期間會舉行三場公眾諮詢會，第二場諮詢會將於十二月七日下午六時在營地街市活動中心禮堂舉行，有意發表意見之人士，可於當日下午五時三十分開始到現場接待處進行登記，按登記次序安排發言；在公眾發言環節時間內，會盡量讓已登記的人士就項目內容發表意見及建議。由於時間所限，如因現場登記人士眾多而未能發言者，可於會後由工作人員記錄其意見。及後，市民大眾亦可參與其他場次的諮詢會表達意見。

市民亦可以透過郵寄信函至澳門新馬路163號民政總署大樓、致電民政總署市民服務熱線28337676、傳真83950483、電郵info-poultry@iacm.gov.mo、專題網頁www.iacm.gov.mo/poultry發表意見。相關諮詢文本及小冊子可於政府資訊服務中心、政府綜合服務大樓、民署綜合服務中心、各區服務站及市民服務中心索閱或瀏覽民署網頁www.iacm.gov.mo。GMC P2 05/12/2015

冰鮮代活禽周一諮詢（2015年12月5日）

冰鮮禽公眾諮詢 週一營地街市辦

【本報訊】為降低本澳發生禽流感的風險，為期六十天的「以冰鮮禽取代活禽供應」公眾諮詢，已於十一月一日起展開，第二場公眾諮詢會將於十二月七日（星期一）下午六時在營地街市活動中心禮堂舉行，介紹諮詢內容及聽取意見，歡迎廣大市民出席。

為保障市民健康，切合實際防疫需要，民政總署早前已先後向本澳的公共部門、業界、社團及專家學者進行諮詢，經過意見的整合分析後，為了完全達致「人禽分隔」的政策目標，有效減少公眾與活家禽接觸機會，降低本澳發生禽流感的風險，訂定了「以冰鮮禽取代活禽供應」公開諮詢文本，文本內提出建議停止由內地進口活禽，改以進口冰鮮禽全面取代活禽供應本澳市場，為了廣泛聽取市民的意見，民政總署於十一月一日至十二月三十日展開「以冰鮮禽取代活禽供應」公眾諮詢，希望社會各界於諮詢期內踴躍參與發表意見，以使有關政策措施的制訂更切合澳門社會的需要。

諮詢期間會舉行三場公眾諮詢會，第二場諮詢會將於十二月七日下午六時在營地街市活動中心禮堂舉行，有意發表意見之人士，可於當日下午五時三十分開始到現場接待處進行登記，按登記次序安排發言；在公眾發言環節時間內，會盡量讓已登記的人士就項目內容發表意見及建議，由於時間所限，如因現場登記人士眾多而未能發言者，可於會後由工作人員記錄其意見，及後，市民大眾亦可參與其他場次的諮詢會表達意見。

市民亦可以透過郵寄信函至澳門新馬路163號民政總署大樓，致電民政總署市民服務熱線28333676，傳真83950463，電郵info-poultry@iacm.gov.mo，專題網頁www.iacm.gov.mo/poultry發表意見，相關諮詢文本及小冊子可於政府資訊服務中心、政府綜合服務大樓、民署綜合服務中心、各區服務站及市民服務中心索閱或瀏覽民署網頁www.iacm.gov.mo。

冰鮮代活禽周一諮詢（2015年12月5日）

以冰鮮禽取代活禽供應 第二場公眾諮詢下週一舉行

【特訊】為降低本澳發生禽流感的風險，為期六十天的「以冰鮮禽取代活禽供應」公眾諮詢，已於十一月一日起展開，第二場公眾諮詢會將於十二月七日（星期一）下午六時在營地街市活動中心禮堂舉行，介紹諮詢內容及聽取意見，歡迎廣大市民出席。

為保障市民健康，切合實際防疫需要，民政總署早前已先後向本澳的公共部門、業界、社團及專家學者進行諮詢，經過意見的整合分析後，為了完全達致「人禽分隔」的政策目標，有效減少公眾與活家禽接觸機會，降低本澳發生禽流感的風險，訂定了「以冰鮮禽取代活禽供應」公開諮詢文本，文本內提出建議停止由內地進口活禽，改以進口冰鮮禽全面取代活禽供應本澳市場。為了廣泛聽取市民的意見，民政總署於十一月一日至十二月三十日展開「以冰鮮禽取代活禽供應」公眾諮詢，希望社會各界於諮詢期內踴躍參與發表意見，以使有關政策措施的制訂更切合澳門社會的需要。

諮詢期間會舉行三場公眾諮詢會，第二場諮詢會將於十二月七日下午六時在營地街市活動中心禮堂舉行，有意發表意見之人士，可於當日下午五時三十分開始到現場接待處進行登記，按登記次序安排發言；在公眾發言環節時間內，會盡量讓已登記的人士就項目內容發表意見及建議，由於時間所限，如因現場登記人士眾多而未能發言者，可於會後由工作人員記錄其意見，及後，市民大眾亦可參與其他場次的諮詢會表達意見。

市民亦可以透過郵寄信函至澳門新馬路163號民政總署大樓，致電民政總署市民服務熱線28337676、傳真83950483、電郵info-poultry@iacm.gov.mo，專題網頁www.iacm.gov.mo/poultry發表意見，相關諮詢文本及小冊子可於政府資訊服務中心、政府綜合服務大樓、民署綜合服務中心、各區服務站及市民服務中心索閱或瀏覽民署網頁www.iacm.gov.mo。

民署：冰鮮代活禽減禽流風險（2015年12月8日）

業界反對一刀切冀優化現設施

民署：冰鮮代活禽減禽流風險

【本報消息】民署昨舉行"以冰鮮禽取代活禽供應"公眾諮詢專場，數十名家禽業商販、團體代表、居民出席，有與會者反對"一刀切"以冰鮮禽取締活禽，認為可優化街市現有設施，為家禽設置隔離區，降低居民患禽流感風險。民署稱，過去每當爆發禽流感，本澳只能維持撲殺難隻，再恢復供應這種循環模式，存在感染病毒風險，故提出以冰鮮禽取代活禽，強調會做好冰鮮禽的監察檢驗檢疫工作。

民署昨舉行"以冰鮮禽取代活禽供應"公眾諮詢專場

數十名家禽業商販、團體代表、居民出席並發表意見

周邊地區陸續實施

諮詢會昨日傍晚六時在晉地街市活動中心禮堂舉行，民署管委會主席黃有力，委員吳秀虹、馬錦強，衛生監督部長田紀洋，動物檢疫監管處長徐裕輝，以及衛生局疾病預防控制中心醫生梁亦好等出席。

黃有力說，人禽分隔可避免病毒在社區爆發，內地、台灣、新加坡等周邊地區已陸續實施禁售活禽，本澳人口密度高，街市位於人流集中的地方，活禽在運送及街市停留過程均有社區傳播的風險，故當局提出以冰鮮禽取代活禽。

有家禽業商會代表反對政府"一刀切"以冰鮮禽取代活禽，認為可透過優化街市現有設施，為家禽設置隔離區，避免與居民接觸。"連美國等先進國家都會售賣活禽，為何澳門不可？"有社團代表稱，民以食為"鮮"，民間認為新鮮雞口感較佳，若以冰鮮雞取代，擔心未能做好衛生檢疫，也有與會者贊同以冰鮮禽取代活禽，認為這是防患未然的做法。

民署：冰鮮代活禽減禽流風險（2015年12月8日）

活禽供應只佔兩成

吳秀虹回應指，過去每當發現雞隻爆發禽流感，本澳只能維持撲殺雞隻，再恢復供應這種循環模式，相對不穩定，亦存在感染病毒風險。澳門作為旅遊城市，必須透過政策措施，前瞻性地做好預防工作，故是次諮詢主要參考其他國家及地區的成功經驗。她補充，現時本澳活禽供應佔兩成，其餘為急凍禽（六成）、冰鮮禽（兩成）。以急凍禽為例，工場屠宰雞隻後會作即時冷凍保存處理，因此口感與新鮮雞無異。民署會定期到內地農場考察，與相關部門溝通，並有完善檢驗檢疫機制。

有與會者指出，本澳雞販是家禽的緊密接觸者，過去未有人因此感染禽流感，認為本澳禁止活禽留置過夜已是最佳做法。

尾場諮詢周四舉行

梁亦好回應稱，全球資料所得，小部分的家禽緊密接觸者會產生H5N1禽流感抗體，但此類人群卻存在極高致病性風險。但家禽緊密接觸者並不會為H7N9禽流感產生抗體，這類病毒更可以透過空氣傳播，當人類抵抗力變差，便提高患病風險。

田紀洋明白有關做法對居民及業界的直接影響，亦深明從業員普遍年紀較大，在參考鄰近地區經驗下，政府會提出支援方法。

另外，民署表示，最後一場公眾諮詢會將於本月十日（星期四）下午六時在氹仔嘉模會堂舉行，歡迎廣大市民出席。

民署：冰鮮代活禽減禽流風險（2015年12月8日）

冰鮮禽取代活禽次場公眾諮詢業界反對一刀切稱經國家檢疫已足夠

有指市民有權選擇食用權利

【專訪】以冰鮮禽取代活禽供應第二場公眾諮詢會昨日舉行，吸引大批市民參與，發言的市民對相關做法持不同的意見，民署表示，禽流感對人類健康構成威脅，街市活禽屠宰處理及銷售過程無法避免公眾與活禽的接觸，爲從源頭降低禽流感傳播的風險，政府選擇以進口冰鮮禽全面取代活禽的方式，達到「人禽分隔」的目標，保障公眾健康。由於有關政策涉及市民食用習慣的改變和業界經營運作的轉變，希望透過公開諮詢廣泛聽取市民及業界意見。

公眾諮詢會昨日在營地街市舉行，民署負責人及數十名市民出席，與會者踴躍發言。

多名與會的家禽業界代表表示反對，有與會認爲，本澳從內地進口的所有活禽均須經過國家檢疫部門及民署的嚴格檢驗檢疫，相信現行機制已足夠，反對一刀切推出冰鮮禽取代活禽的做法，建議政府優化街市活禽攤檔的設施，加強衛生監督；亦有市民張生認爲，儘管本澳冰鮮雞的銷量佔冰凍肉類食物的六成，但政府不能不考慮少數市民的食用習慣，市民有選擇食用冰鮮雞或生鮮雞的權利，政府應充分保留市民的選擇空間，建議在未來新建成的批發市場實行活禽中央屠宰；此外，有習慣食用新鮮雞的市民指出，活雞肉口感比冰鮮雞好，市民的傳統飲食習慣無法輕易改變，政府毋需急於實行冰鮮禽全面取代活禽政策，應有充分的過渡時間讓市民接受；也有市民擔憂冰鮮雞食用安全難以保障。

◎民政總署昨日舉行「以冰鮮禽取代活禽」第二場諮詢。

民署：冰鮮代活禽減禽流風險（2015年12月8日）

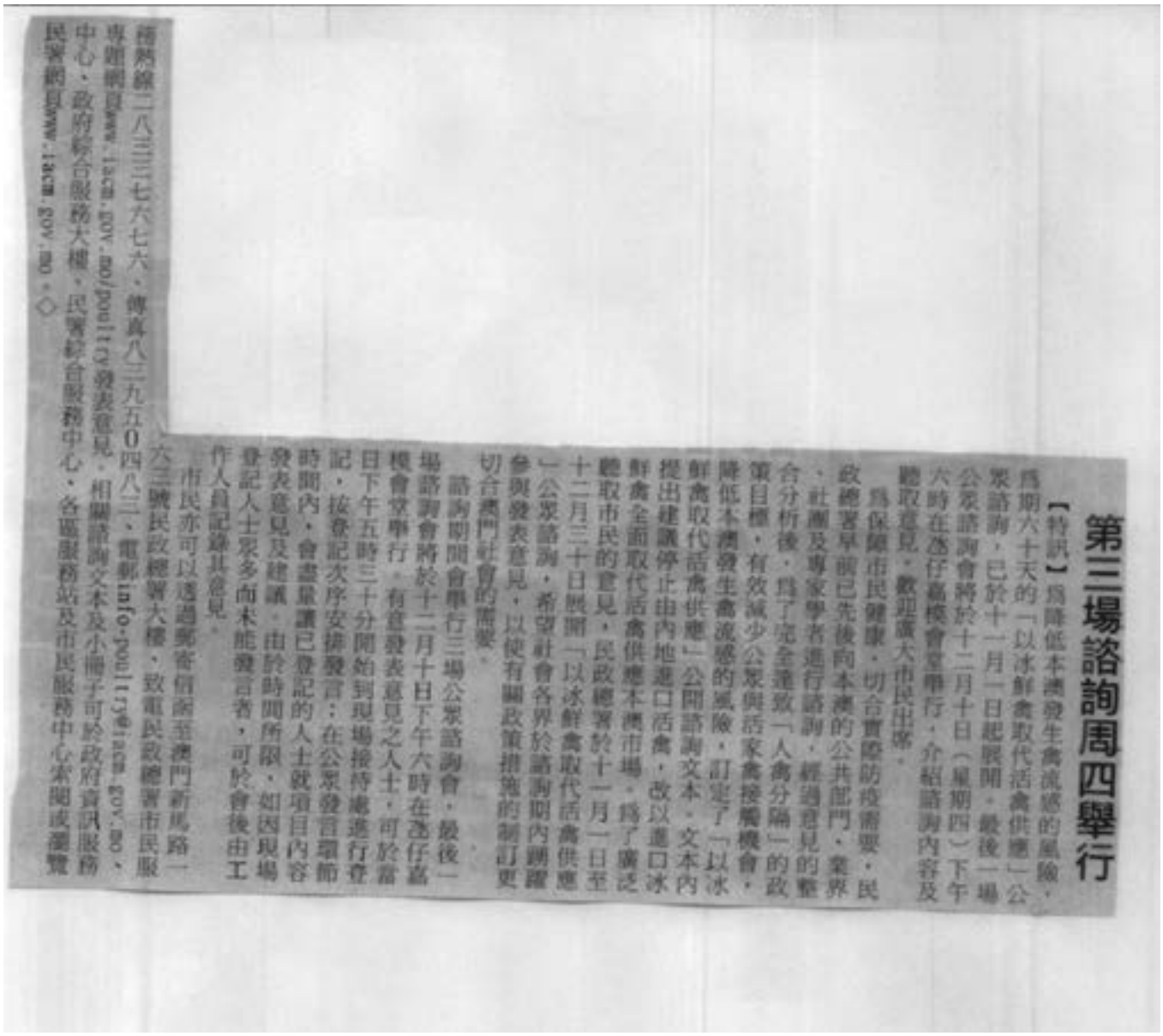

第三場諮詢周四舉行

【特訊】為降低本澳發生禽流感的風險，為期六十天的「以冰鮮禽取代活禽供應」公眾諮詢，已於十一月一日起展開。最後一場公眾諮詢會將於十二月十日（星期四）下午六時在氹仔嘉模會堂舉行，介紹諮詢內容及聽取意見，歡迎廣大市民出席。

為保障市民健康，切合實際防疫需要，民政總署早前已先後向本澳的公共部門、業界、社團及專家學者進行諮詢，經過意見的整合分析後，為了完全達致「人禽分隔」的政策目標，有效減少公眾與活家禽接觸機會，降低本澳發生禽流感的風險，訂定了「以冰鮮禽取代活禽供應」公開諮詢文本。文本內提出建議停止由內地進口活禽，改以進口冰鮮禽全面取代活禽供應本澳市場。為了廣泛聽取市民的意見，民政總署於十一月一日至十二月三十日展開「以冰鮮禽取代活禽供應」公眾諮詢，希望社會各界於諮詢期內踴躍參與發表意見，以使有關政策措施的制訂更切合澳門社會的需要。

諮詢期間會舉行三場公眾諮詢會，最後一場諮詢會將於十二月十日下午六時在氹仔嘉模會堂舉行。有意發表意見之人士，可於當日下午五時三十分開始到現場接待處進行登記，按登記次序安排發言；在公眾發言環節時間內，會盡量讓已登記的人士就項目內容發表意見及建議。由於時間所限，如因現場登記人士眾多而未能發言者，可於會後由工作人員記錄其意見。

市民亦可以透過郵寄信函至澳門新馬路一六三號民政總署大樓，致電民政總署市民服務熱線二八三三七六七六、傳真八三九五0四八三、電郵info-poultry@iacm.gov.mo、專題網頁www.iacm.gov.mo/poultry發表意見。相關諮詢文本及小冊子可於政府資訊服務中心、政府綜合服務大樓、民署綜合服務中心、各區服務站及市民服務中心索閱或瀏覽民署網頁www.iacm.gov.mo。◇

民署：冰鮮代活禽減禽流風險（2015年12月8日）

市民質疑一刀切冰鮮禽取代活禽

市民認為有選擇吃鮮活食品權利。

【本報訊】民政總署昨日舉行第二場「以冰鮮禽取代活禽供應諮詢專場」，僅有少數市民贊成，其中反對聲音仍佔多數，他們認為民以食為「鮮」，抗拒以冰鮮雞代替，質疑是否迫於一刀切？有家禽業界認為引進冰鮮雞很難維持營商環境，亦有建議可於未來新批發市場啟用中央屠宰措施，確保業界生存空間，亦讓市民有選擇。民署管委會委員吳秀虹表示，禽流感病毒有潛在風險，入口抽驗亦未必驗到，病毒會隨時間演變，採用「人禽分隔」亦為政府推出的前瞻措施，預防公共衛生，會聽取市民意見，但亦會以保障市民健康為立場。SM p.5 8/12/2015

近15位市民發言中，僅有兩人贊成以冰鮮禽取代活禽，但不少與會居民反對冰鮮禽取代活禽，稱民以食為「鮮」，抗拒以冰鮮雞代替，中國傳統文化吃新鮮雞，質疑是否逼迫一刀切？業界更認為家禽業在澳門歷時已久，為適應市場，現只剩下雞檔和白鴿檔，認為引進冰鮮雞很難維持營商環境，會衝擊家禽業。有市民稱，居民有選擇吃鮮活食品的權利，可否未來於新批發市場採用中央屠宰措施？確保業界生存空間，亦讓市民可以選擇。更有市民質問如市民都支持吃新鮮雞，政府是否繼續推行有關政策？

民署：冰鮮代活禽減禽流風險（2015年12月8日）

第二場冰鮮取代活禽公眾諮詢會

業界重提無需一刀切

冰鮮禽第二場諮詢會

【本報訊】民署昨舉行第二場「以冰鮮禽取代活家禽供應」公眾諮詢會，有出席家禽業界代表認爲，政府無需一刀切以冰鮮禽取代活禽，另有家禽業界憂慮生計，也有市民希望，政府真正聽取民意，考慮市民飲食習慣，保留活雞供應。

第二場諮詢會昨假營地活動中心舉行，有近二百名市民出席。出席家禽業界代表會上表示，過去本澳有發生過禽流感爆發，但政府反應慢，發現有雞隻帶H7病毒後兩日方進行宰殺及業界休市，認爲政府無需一刀切以冰鮮禽取代活禽，另有家禽業界憂慮取消活雞供應後，二百多名從業員生計無以爲計，建議政府仿傚香港，保留活雞供應，優化現有街市設施，於街市設家禽區，由從業員爲顧客現場劏好雞隻後交予客人。另有出席的市民憂慮，冰鮮雞的屠宰、運輸過程是否衛生，反對以冰鮮雞取代活雞，希望民署考慮市民的飲食習慣。但亦有市民支持冰鮮雞，指自從兩、三年前本地爆發禽流感後已轉食冰鮮雞，且成習慣，相信飲食習慣可以改變。

民署管理委員會委員吳秀虹表示，禽流感是有潛伏期，抽檢仍有風險，過去爆發期間疫情雖不嚴重，雖然本澳已有完善的管理制度，仍存在不穩定及風險，最有效方法還是人禽分隔，澳門作爲旅遊城市，政策需要有前瞻性，提供更好的保障措施，減低風險。又稱，目前諮詢文本建議冰鮮禽取代活禽並非一刀切，諮詢文本是先諮詢過業界、政府部門及學者所制定。CP P4 03/12/2015

對業界憂慮生計問題，民署在諮詢文本中提及，會爲業界提供協助及財政協助等。

民署：冰鮮代活禽減禽流風險（2015年12月8日）

民署：冰鮮代活 有市民憂食用安全難保障

【特訊】以冰鮮禽取代活禽供應第2場公眾諮詢會昨日舉行，吸引大批市民參與，與會市民對相關做法持不同的意見。民署管委會主席黃有力表示，禽流感對人類健康構成威脅，街市活禽屠宰處理及銷售過程無法避免公眾與活禽的接觸，為從源頭降低禽流感傳播的風險，政府選擇以進口冰鮮禽全面取代活禽的方式，達到「人禽分隔」的目標，保障公眾健康，由於有關政策涉及市民食用習慣的改變和業界經營運作的轉變，希望透過公開諮詢廣泛聽取市民及業界意見。

公眾諮詢會昨日下午6時假營地街市活動中心舉行，民署管委會主席黃有力、委員吳秀虹、委員馬錦強，衛生局疾病預防控制中心醫生梁亦妤，民署衛生監督部部長田紀洋、動物檢疫監管處處長徐裕輝、食物衛生檢驗處高級技術員陳玉坤等主持，逾80名市民出席，與會者踴躍發言。

有市民贊成支持以冰鮮禽取代活禽政策，並表示，自2013年H7N9亞型禽流感爆發以來，他家裡就不再食用生鮮雞，而改食冰鮮雞，口感並無太大差異，而台灣、新加坡等本澳鄰近地區都已實行冰鮮禽取代活禽政策，可見市民的飲食習慣是可以改變的，近年禽流感病毒不斷變種，防疫措施難以應對，澳門地少人口密集，又是旅遊城市，更應該防患於未然，以冰鮮禽取代活禽是最目前降低禽流感感染風險、保障居民食品安全最實際、最有效的方式，亦有市民希望政府做好冰鮮雞在生產、運輸、販售等過程中的監管工作，確保食品安全。

多名與會的家禽業界代表持反對意見；與會的家禽商會會員李生認為，本澳從內地進口的所有活禽均須經過國家檢疫部門及民署的嚴格檢驗檢疫，相信現行機制已足夠，反對一刀切推出冰鮮禽取代活禽的做法，建議政府優化街市活禽屠檔的設施，加強衛生監督；亦有市民張生認為，儘管本澳冰鮮雞的銷量佔冰凍肉類食物的6成，但政府不能不考慮少數市民的食用習慣，市民有選擇食用冰鮮雞或生鮮雞的權利，政府應充分保留市民的選擇空間，建議在未來新建成的批發市場實行活禽中央屠宰；此外，有習慣食用生鮮雞的市民指出，活雞肉口感比冰鮮雞好，市民的傳統飲食習慣無法輕易改變，政府毋需急於實行冰鮮禽全面取代活禽政策，應有充分的過渡時間讓市民接受；也有市民擔憂冰鮮雞食用安全難以保障。

有關本澳面對的禽流感風險及活禽入口的檢驗檢疫，吳秀虹表示，雖然本澳活禽入口經國家檢疫部門檢驗，但仍然未能做到完全杜絕禽流感病毒入侵，去年民署曾檢驗出一例攜帶H7N9病毒的活禽，而本澳是按照統計學對活禽進口按比例抽檢，加上現行的活禽銷售模式不能避免公眾與活禽接觸，即使設置中央屠宰亦無法完全達至「人禽分隔」，仍具一定程度的社區感染風險，且經中央屠在運輸過程中須花費一定的時間，雞肉的口感已與冰鮮雞無明顯差別，而近年禽流感病毒不斷演變，預防禽流感應考慮未來存在的風險，制訂具有前瞻性的措施，目前最有效的方法是「人禽分隔」，以冰鮮禽全面取代活禽供應，可最大限度預防和降低市民感染禽流感的風險，而民

民署：冰鮮代活禽減禽流風險（2015年12月8日）

署對冰鮮雞實行源頭監管，現時本澳冰鮮禽主要來自廣東深圳及斗門等地，在進入本澳前後都有渠道監測，請市民放心。梁亦好補充表示，居民希望保留傳統的食用習慣時亦須衡量潛在的風險，是否願意繼續食用生鮮雞並承擔存在的禽流感風險？

至於居民的飲食習慣改變，吳秀虹指出，根據現時民署對入口食品的監管數據，冰凍雞翼佔凍肉類食品入口量的六成，活禽及冰鮮禽各佔兩成，可見居民已習慣使用冰鮮雞，本澳街市及超市都有售賣冰鮮雞，儘管民署對冰鮮雞及活禽入口都有相關檢驗機制，但為應對未來 HK P.A3 9/12/2015

為期60日的以冰鮮禽取代活禽供應公開諮詢期由11月1日至12月30日，諮詢期間共舉行3場公眾諮詢會，第3場公眾諮詢會將於本週四假氹仔嘉模會堂舉行。

■以冰鮮禽取代活禽第三場公眾諮詢會昨日舉行

冰鮮代活公眾諮詢周四最後（2015年12月8日）

冰鮮代活公眾諮詢周四最後

【特訊】爲降低本澳發生禽流感的風險，爲期六十天的「以冰鮮禽取代活禽供應」公眾諮詢，已於十一月一日起展開，最後一場公眾諮詢會將於十二月十日（星期四）下午六時在氹仔嘉模會堂舉行，介紹諮詢內容及聽取意見，歡迎廣大市民出席。GR P.2 08/12/30

爲保障市民健康，切合實際防疫需要，民政總署早前已先後向本澳的公共部門、業界、社團及專家學者進行諮詢，經過意見的整合分析後，爲了完全達致「人禽分隔」的政策目標，有效減少公眾與活家禽接觸機會，降低本澳發生禽流感的風險，訂定了「以冰鮮禽取代活禽供應」公開諮詢文本，文本內提出建議停止由內地進口活禽，改以進口冰鮮禽全面取代活禽供應本澳市場。爲了廣泛聽取市民的意見，民政總署於十一月一日至十二月三十日展開「以冰鮮禽取代活禽供應」公眾諮詢，希望社會各界於諮詢期內踴躍參與發表意見，以使有關政策措施的制訂更切合澳門社會的需要。

諮詢期間會舉行三場公眾諮詢會，最後一場諮詢會將於十二月十日下午六時在氹仔嘉模會堂舉行，有意發表意見之人士，可於當日下午五時三十分開始到現場接待處進行登記，按登記次序安排發言；在公眾發言環節時間內，會盡量讓已登記的人士就項目內容發表意見及建議，由於時間所限，如因現場登記人士眾多而未能發言者，可於會後由工作人員記錄其意見。

市民亦可以透過郵寄信函至澳門新馬路163號民政總署大樓、致電民政總署市民服務熱線28337676、傳真83950483、電郵info-poultry@iacm.gov.mo、專題網頁www.iacm.gov.mo/poultry發表意見。

相關諮詢文本及小冊子可於政府資訊服務中心、政府綜合服務大樓、民署綜合服務中心、各區服務站及市民服務中心索閱或瀏覽民署網頁www.iacm.gov.mo。

最後一場公眾諮詢會周四舉行

【特訊】爲降低本澳發生禽流感的風險，爲期六十天的"以冰鮮禽取代活禽供應"公眾諮詢，已於十一月一日起展開，最後一場公眾諮詢會將於十二月十日（星期四）下午六時在氹仔嘉模會堂舉行，介紹諮詢內容及聽取意見，歡迎廣大市民出席。GR P.4 08/12/30

爲保障市民健康、切合實際防疫需要，民政總署早前已先後向本澳的公共部門、業界、社團及專家學者進行諮詢，經過意見的整合分析後，爲了完全達致"人禽分隔"的政策目標，有效減少公眾與活家禽接觸機會，降低本澳發生禽流感的風險，訂定了"以冰鮮禽取代活禽供應"公開諮詢文本，文本內提出建議停止由內地進口活禽，改以進口冰鮮禽全面取代活禽供應本澳市場。爲了廣泛聽取市民的意見，民政總署於十一月一日至十二月三十日展開"以冰鮮禽取代活禽供應"公眾諮詢，希望社會各界於諮詢期內踴躍參與發表意見，以使有關政策措施的制訂更切合澳門社會的需要。

冰鮮雞代活禽是否為控制禽流感的唯一方法（2015年12月10日）

冰鮮雞代替活禽是否為控制禽流感的唯一方法？

按現時禽流感於世界各地活躍及本澳為地少人多的城市，對於加強禽流感的控制，本會對此深感同意，但經了解民政總署的公開諮詢文本後，本會對相關文本的內容不表示同意及感到失望。因在文本中明確指出冰鮮雞代替活禽是要控制禽流感，但文中未有詳細說明以冰鮮雞代替活禽是唯一控制禽流感的可行方法，亦未能看到詳細和公平的分析，同時，諮詢文本中也未有向公眾展述是否有其他可行方法供市民選擇。文本中所述只是民政總署**為求自身管理方便**而訂立的政策，完全不符合特區政府**以民為本**的施政方針。

再者國家活禽出口均有一套嚴格監管的檢驗檢疫制度，入口澳門時亦經民政總署醫生抽血檢驗檢疫，證實安全才可以出售，是否澳門特區政府對國家的檢驗檢疫存有懷疑不信任，或是對自己的檢驗檢疫所做的工作否定而沒有信心。

首先經總結後諮詢文本具有以下幾點重大問題和未能作合理解釋的地方：

1. 公開諮詢文本內容存在偏頗；
2. 文本解決方式僅為單一，不具公開及開放性；
3. 公開文本資訊不透明；
4. 文本中大量資訊存在誤導；

現針對上述幾點作相關簡述：

公開諮詢文本內容存在偏頗

在公開文本中可見對於控制禽流感方式僅以冰鮮雞代替活禽方式去處理，但現時科技的進步及社會的多元化下，控制禽流感必然存有其他方法，如中央屠宰、加強家禽檔的衛生要求、提高街市衛生水平、重新安排家禽售賣指引（如香港般於雞籠加裝亞克力膠、禁止市民接觸活禽、增加清洗、和加大售賣點衛生要求等），但此公開文本卻**只提對民政總署來說最快捷和方便的解決方式**，即，**亦未有針對其他可行性進行分析**，可見其內容極為偏頗及不夠客觀。

冰鮮雞代活禽是否為控制禽流感的唯一方法（2015年12月10日）

文本解決方式僅為單一，不具公開及開放性

眾所周知，加強控制禽流感的方法絕不止單一方式進行，但諮詢文本中只提出單一方式去控制禽流感，亦沒有向大眾傳遞具有其他方式可行，最起碼，文本中並不存在其他解決方式或針對其他方法作分析，同時市面上的廣告中亦不停將控制禽流感等於冰鮮雞。**簡單來說，民政總署做法實為一掩眼法**，企圖向公眾傳遞一個信息，控制禽流感等於冰鮮雞，但試想想事情是不是真的劃上等號？當然不是！所以，**這絕對是民政總署的一種極為不良的宣傳手法。民政總署如此諮詢為不負責任的表現，同時，此份諮詢及解決方法並未有做足功課。**

公開文本中資訊不透明

公開文本中多處地方僅以虛無的方式去代表資訊，對此，本會亦大惑不解，文本的意義在於公眾可確切理解問題，但文本中並未能達致此效果。如社團組織意見，但未能知是那個社團，是那一界別社團，該社團又為可能代表本澳其他社會組織意見？**他們又與家禽業有何種密切關係？對家禽業有何了解？亦不得而知。只是為響應民署而發聲。**

文本中大量資訊存在誤導

文本中指周邊城市已經轉為售賣冰鮮雞，**但亦有認為其做法不適當，仍維持活禽發售。最簡單例子，香港。香港對比台灣、廣東、新加坡，其文化、習俗及地域性均最接近澳門，但為何偏偏不舉例作說明，又一次證明民政總署的諮詢文本具不公不正的地方。**

香港比澳門防禽流感早於十年，但香港至今仍未有全面以冰鮮代替活禽，為什麼？因為香港以其他方法去控制家禽貿易，如在每一交易環節加強控制，要求商戶提高衛生水平，雖見售賣價格會有上漲，但人們依然可以選擇購買活禽，同時，香港活禽價格高昂，但依然有市民購買可見活禽有存在的必要價值。

另外，民政總署亦未能因冰鮮雞代替活禽時出現的社會問題，亦沒有全面顧及全澳門市民各種飲食要求及習慣，如拜祭先人時欠缺的內臟應如何補足？倘若市民希望進食活禽時又應如何解決，因澳門不能像廣東省或台灣般到偏遠地區購買活禽回家？

冰鮮雞代活禽是否為控制禽流感的唯一方法（2015年12月10日）

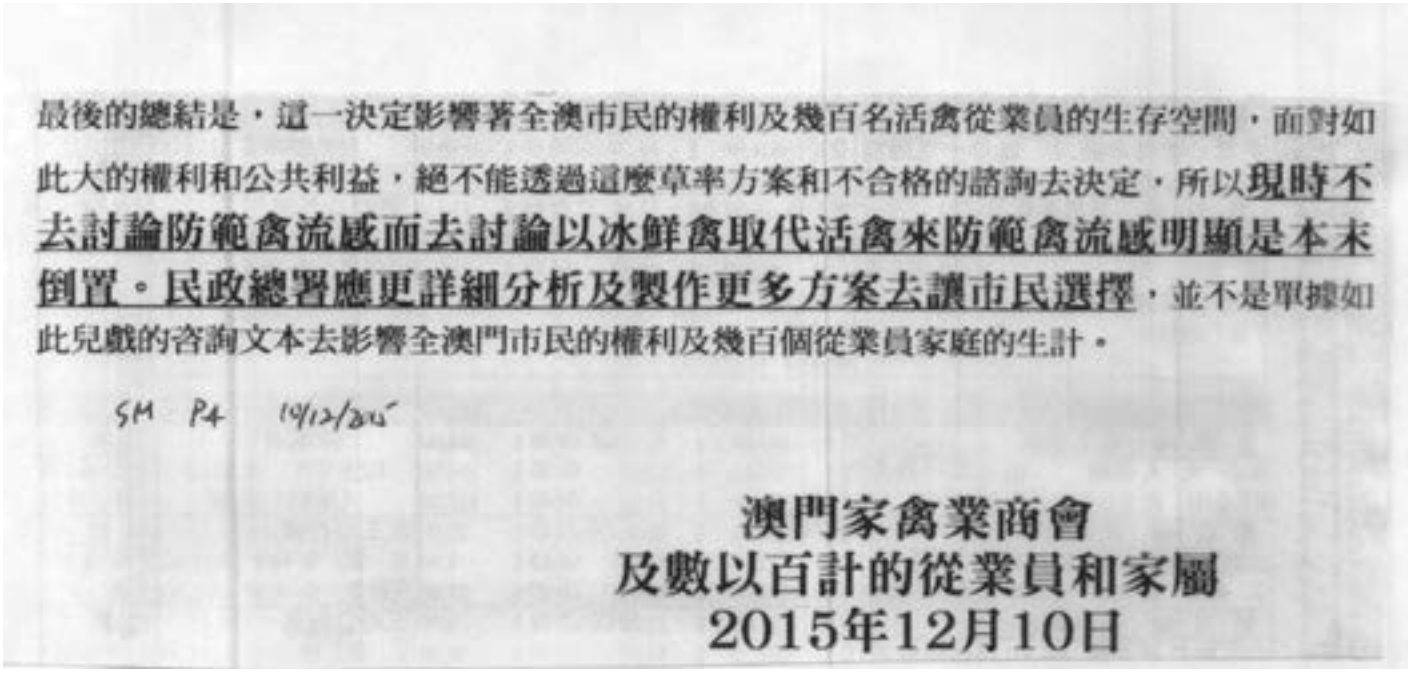

最後的總結是，這一決定影響著全澳市民的權利及幾百名活禽從業員的生存空間，面對如此大的權利和公共利益，絕不能透過這麼草率方案和不合格的諮詢去決定，所以**現時不去討論防範禽流感而去討論以冰鮮禽取代活禽來防範禽流感明顯是本末倒置。民政總署應更詳細分析及製作更多方案去讓市民選擇**，並不是單據如此兒戲的咨詢文本去影響全澳門市民的權利及幾百個從業員家庭的生計。

SM P4 19/12/2015

澳門家禽業商會
及數以百計的從業員和家屬
2015年12月10日

禽疫殺到怎隔離 老饕食雞求鮮味（2015年12月8日）

老饕食雞求鮮味

禽疫殺到怎隔離

△「以冰鮮禽取代活禽供應」公眾諮詢，今日下午六時在氹仔嘉模會堂舉行最後一場，介紹諮詢內容及聽取意見，居民可到場了解。禽流感自二〇一三年至今，內地共確診至少六百七十多例感染H7N9禽流感病例，其中至少二百三十多例死亡。

本澳至今雖然無人感染禽流感個案，但早已採取一系列應對措施，如口岸體溫檢測，並向大眾宣傳預防禽流感訊息，居民對預防禽流感認識增加，更重要是避免接觸禽鳥及其分泌物及到售賣或展示禽鳥的地方，減少風險。冰鮮家禽不少老饕認為缺少「鮮味」，但本地人口密集，為免可能存在風險，臨近地區陸續推行冰鮮禽或中央屠宰，本澳有關的走向如何？相信諮詢很快會有結果。

冰鮮取代活禽公眾諮詢月底結束（2015年12月12日）

冰鮮取代活禽公眾諮詢月底結束

民署歡迎各界發表意見

【特訊】為降低本澳發生禽流感的風險，民政總署由十一月一日至十二月三十日展開為期六十天的「以冰鮮禽取代活禽供應」公眾諮詢，並先後舉行了三場公眾諮詢會，希望社會各界於諮詢期內踴躍參與發表意見，以使有關政策措施的制訂更切合澳門社會的需要。

因應近年禽流感疫情的變化，特區政府已加強對內地輸澳活禽的抽查，並採取多項風險管理措施，以防範禽流感的傳入。然而，感的風險仍然高於其他已實施人禽分隔的地加強檢驗檢疫措施並非防疫的萬全之策，特別是禽流感病毒持續出現變種的情況下，令禽流感病毒更為防不勝防！本澳於去年就先後兩次因在活禽及街市環境樣本中發現有H7型禽流感病毒，須即時緊急銷毀所有活禽及暫停買賣活動，可見禽流感傳入的風險仍然存在。

為保障本地居民的健康，防範禽流感疫情在地區內爆發，近年本澳周邊地區包括廣州、深圳、珠海、台灣地區已積極採取禁售活禽的「人禽分隔」措施，從根本上減少人與活禽接觸的機會，並取得良好成效，值得本澳借鑒。根據中國內地、本澳及台灣的公共衛生及禽流感病毒專家的建議，由於人類主要是透過近距離接觸染病的禽鳥或其糞便而感染禽流感病毒，故實施「人禽分隔」是現時預防禽流感的最有效措施。

是次「以冰鮮禽取代活禽供應」公開諮詢文本中亦介紹了周邊地區就有關政策制定的情況，其中香港的活禽供應模式與本澳的情況相似，仍有進口活禽直接供應到市場出售，因未能達致「人禽分隔」，故爆發禽流感的風險仍然高於其他已實施人禽分隔的地區。去年，香港先後在年初及年底在家禽批發市場的雞隻身上檢出禽流感病毒，並採取撲殺批發市場所有活雞及停止從內地進口活禽多月，對家禽業界和公眾造成嚴重的影響，故多年來香港社會上亦一直有就如何有效預防禽流感作探討，諮詢文本中亦有對香港的情況作出闡述。

民政總署建議「以冰鮮禽取代活禽供應」的方式，主要是考慮到冰鮮禽從進口、運輸以至出售都保持在已屠宰及保鮮處理的狀態，避免市民直接接觸活禽，能完全達致「人禽分隔」的要求，故以此作為是次公開諮詢的核心方向是具有科學性的。至於客觀條件上，現時本澳已沒有家禽養殖場，倘要在本澳推行家禽集中屠宰，必須繼續從內地進口活禽，在運輸運程中活禽仍無法避免進入到本澳社區，未能真正做到「人禽分隔」；而本澳缺乏土地資源，要在遠離民居、並要在獲得當地居民普遍同意下設置家禽屠宰場的設想，相信在推行時亦會有較大困難。

事實上，本澳過去亦曾經因應傳染病疫情的發展，為保障居民健康的前提下，而全面停止輸入部份高風險的鮮活產品，如二〇〇一年由於發現活水禽是H5N1禽流感病毒的主要宿主，故由當年起本澳已停止輸入活水禽（包括鴨、鵝、及鵪鶉等）；二〇〇三年出現嚴重急性呼吸道綜合徵（SARS）疫情後，本澳亦已停止輸入可傳播冠狀病毒的獐子狸至今。經過多年來持續採取上述預防措施，證明對防範疫症取得了良好的成效。

本澳部分居民有食用活禽的飲食習慣，居民也應有選擇食物的權利，但另一方面，保障公眾免受禽流感威脅亦涉及重大的公共利益，亦應考慮一旦發生疫症對本澳民生及經濟所造成的影響，同樣值得社會探討，特區政府推出「以冰鮮禽取代活禽供應」的公開諮詢，目的就是希望能充分聽取社會各持份者的意見，以在維護公共衛生的同時，亦能照顧到業界和市民的需要，歡迎公眾於今年底前的諮詢期內踴躍發表意見。

冰鮮取代活禽公眾諮詢月底結束（2015年12月12日）

民署就冰鮮代活歡迎發表意見

【特訊】爲降低本澳發生禽流感的風險，民政總署由十一月一日至十二月三十日展開爲期六十天的「以冰鮮禽取代活禽供應」公眾諮詢，並先後舉行了三場公眾諮詢會，希望社會各界於諮詢期內踴躍參與發表意見，以使有關政策措施的制訂更切合澳門社會的需要。

因應近年禽流感疫情的變化，特區政府已加強對內地輸澳活禽的抽查，並採取多項風險管理措施，以防範禽流感的傳入，然而，加強檢驗檢疫措施並非防疫的萬全之策，特別是禽流感病毒持續出現變種的情況下，令禽流感病毒更爲防不勝防！本澳於去年就先後兩次因在活禽及街市環境樣本中發現有H5型禽流感病毒，須即時緊急銷毀所有活禽及暫停買賣活動，可見禽流感傳入的風險仍然存在。

爲保障本地居民的健康，防範禽流感疫情在地區內爆發，近年本澳周邊地區包括廣州、深圳、珠海、台灣地區已積極採取禁售活禽的「人禽分隔」措施，從根本上減少人與活禽接觸的機會，並取得良好成效，值得本澳借鑒。根據中國內地、本澳及台灣的公共衛生及禽流感病毒專家的建議，由於人類主要是透過近距離接觸染病的禽鳥或其糞便而感染禽流感病毒，故實施「人禽分隔」是現時預防禽流感的最有效措施。

是次「以冰鮮禽取代活禽供應」公開諮詢文本中亦介紹了周邊地區就有關政策制定的情況，其中香港的活禽供應模式與本澳的情況相似，仍有進口活禽直接供應到市場出售，因未能達致「人禽分隔」，故爆發禽流感的風險仍然高於其他已實施人禽分隔的地區。去年，香港先後在年初及年底在家禽批發市場的雞隻身上檢出禽流感病毒，並採取撲殺批發市場所有活雞及停止從內地進口活禽多月，對家禽業界和公眾造成嚴重的影響，故多年來香港社會上亦一直有就如何有效預防禽流感作探討，諮詢文本中亦有對香港的情況作出闡述。

民政總署建議「以冰鮮禽取代活禽供應」的方式，主要是考慮到冰鮮禽從進口、運輸以至出售都保持在已屠宰及保鮮處理的狀態，避免市民直接接觸活禽，能完全達致「人禽分隔」的要求，故以此作爲是次公開諮詢的核心方向是具有科學性的。至於客觀條件上，現時本澳已沒有家禽養殖場，倘要在本澳推行家禽集中屠宰，必須繼續從內地進口活禽，在運輸運程中活禽仍無法避免進入到本澳社區，未能真正做到「人禽分隔」；而本澳缺乏土地資源，要在遠離民居、並要在獲得當地居民普遍同意下設置家禽屠宰場的設想，相信在推行時亦會有較大困難。

事實上，本澳過去亦曾經因應傳染病疫情的發展，爲保障居民健康的前提下，而全面停止輸入部份高風險的鮮活產品。如二〇〇一年由於發現活水禽是H5禽流感病毒的主要宿主，故由當年起本澳已停止輸入活水禽（包括鴨、鵝、及鵪鶉等）；二〇〇三年出現嚴重急性呼吸道綜合徵（SARS）疫情後，本澳亦已停止輸入可傳播冠狀病毒的獐子羣至今。經過多年來持續採取上述預防措施，證明對防範疫症取得了良好的成效。

本澳部分居民有食用活禽的飲食習慣，居民也應有選擇食物的權利，但另一方面，保障公眾免受禽流感威脅亦涉及重大的公共利益，亦應考慮一旦發生疫症對本澳民生及經濟所造成的影響，同樣值得社會探討。特區政府推出「以冰鮮禽取代活禽供應」的公開諮詢，目的就是希望能充分聽取社會各持份者的意見，以在維護公共衛生的同時，亦能照顧到業界和市民的需要，歡迎公眾於今年底前的諮詢期內踴躍發表意見。

冰鮮取代活禽公眾諮詢月底結束（2015年12月12日）

冰鮮取代活禽公眾諮詢月底結束 民署歡迎各界發表意見

【特訊】為降低本澳發生禽流感的風險，民政總署由十一月一日至十二月三十日展開為期六十天的「以冰鮮禽取代活禽供應」公眾諮詢，並先後舉行了三場公眾諮詢會，希望社會各界於諮詢期內踴躍參與發表意見，以使有關政策措施的制訂更切合澳門社會的需要。

因應近年禽流感疫情的變化，特區政府已加強對內地輸澳活禽的抽查，並採取多項風險管理措施，以防範禽流感的傳入。然而，加強檢驗檢疫措施並非防疫的萬全之策，特別是禽流感病毒持續出現變種的情況下，令禽流感病毒更為防不勝防！本澳於去年就先後兩次因在活禽及街市環境樣本中發現有H7型禽流感病毒，須即時緊急銷毀所有活禽及暫停買賣活動，可見禽流感傳入的風險仍然存在。

為保障本地居民的健康，防範禽流感疫情在地區內爆發，近年本澳周邊地區包括廣州、深圳、珠海、台灣地區已積極採取禁售活禽的「人禽分隔」措施，從根本上減少人與活禽接觸的機會，並取得良好成效，值得本澳借鑒。根據中國內地、本澳及台灣的公共衛生及禽流感病毒專家的建議，由於人類主要是透過近距離接觸染病的禽鳥或其糞便而感染禽流感病毒，故實施「人禽分隔」是現時預防禽流感的最有效措施。

是次「以冰鮮禽取代活禽供應」公開諮詢文本中亦介紹了周邊地區就有關政策制定的情況，其中香港的活禽供應模式與本澳的情況相似，仍有進口活禽直接供應到市場出售，因未能達致「人禽分隔」，故爆發禽流感的風險仍然高於其他已實施人禽分隔的地區。去年，香港先後在年初及年底在家禽批發市場的雞隻身上檢出禽流感病毒，並採取撲殺批發市場所有活雞及停止從內地進口活禽多月，對家禽業界和公眾造成嚴重的影響，故多年來香港社會上亦一直有就如何有效預防禽流感作探討，諮詢文本中亦有對香港的情況作出闡述。

民政總署建議「以冰鮮禽取代活禽供應」的方式，主要是考慮到冰鮮禽從進口、運輸以至出售都保持在已屠宰及保鮮處理的狀態，避免市民直接接觸活禽，能完全達致「人禽分隔」的要求，故以此作為是次公開諮詢的核心方向是具有科學性的。至於客觀條件上，現時本澳已沒有家禽養殖場，倘要在本澳推行家禽集中屠宰，必須繼續從內地進口活禽，在運輸運程中活禽仍無法避免進入到本澳社區，未能真正做到「人禽分隔」；而本澳缺乏土地資源，要在遠離民居、並要在獲得當地居民普遍同意下設置家禽屠宰場的設想，相信在推行時亦會有較大困難。HK PA3 12/12/15

事實上，本澳過去亦曾經因應傳染病疫情的發展，為保障居民健康的前提下，而全面停止輸入部份高風險的鮮活產品。如二〇〇一年由於發現活水禽是H5N1禽流感病毒的主要宿主，故由當年起本澳已停止輸入活水禽(包括鴨、鵝、及鵪鶉等)；二〇〇三年出現嚴重急性呼吸道綜合徵（SARS）疫情後，本澳亦已停止輸入可傳播冠狀病毒的獐子狸至今。經過多年來持續採取上述預防措施，證明對防範疫症取得了良好的成效。

冰鮮取代活禽公眾諮詢月底結束（2015年12月12日）

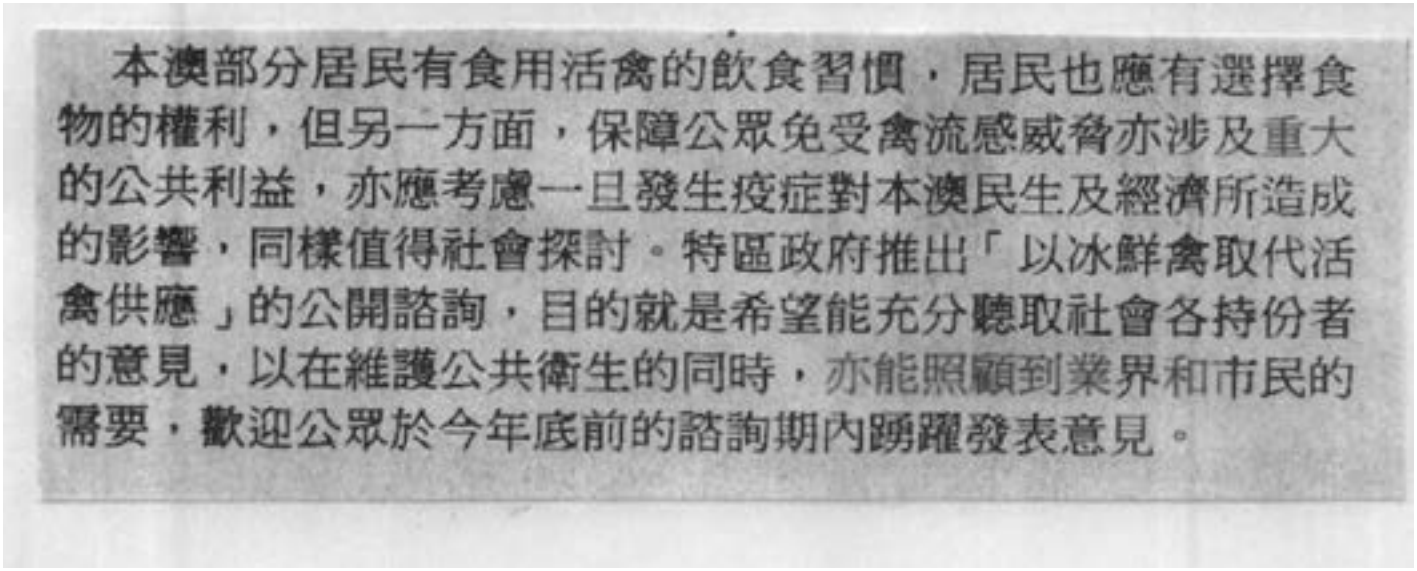

本澳部分居民有食用活禽的飲食習慣，居民也應有選擇食物的權利，但另一方面，保障公眾免受禽流感威脅亦涉及重大的公共利益，亦應考慮一旦發生疫症對本澳民生及經濟所造成的影響，同樣值得社會探討。特區政府推出「以冰鮮禽取代活禽供應」的公開諮詢，目的就是希望能充分聽取社會各持份者的意見，以在維護公共衛生的同時，亦能照顧到業界和市民的需要，歡迎公眾於今年底前的諮詢期內踴躍發表意見。

主宰食物供應（2015年12月15日）

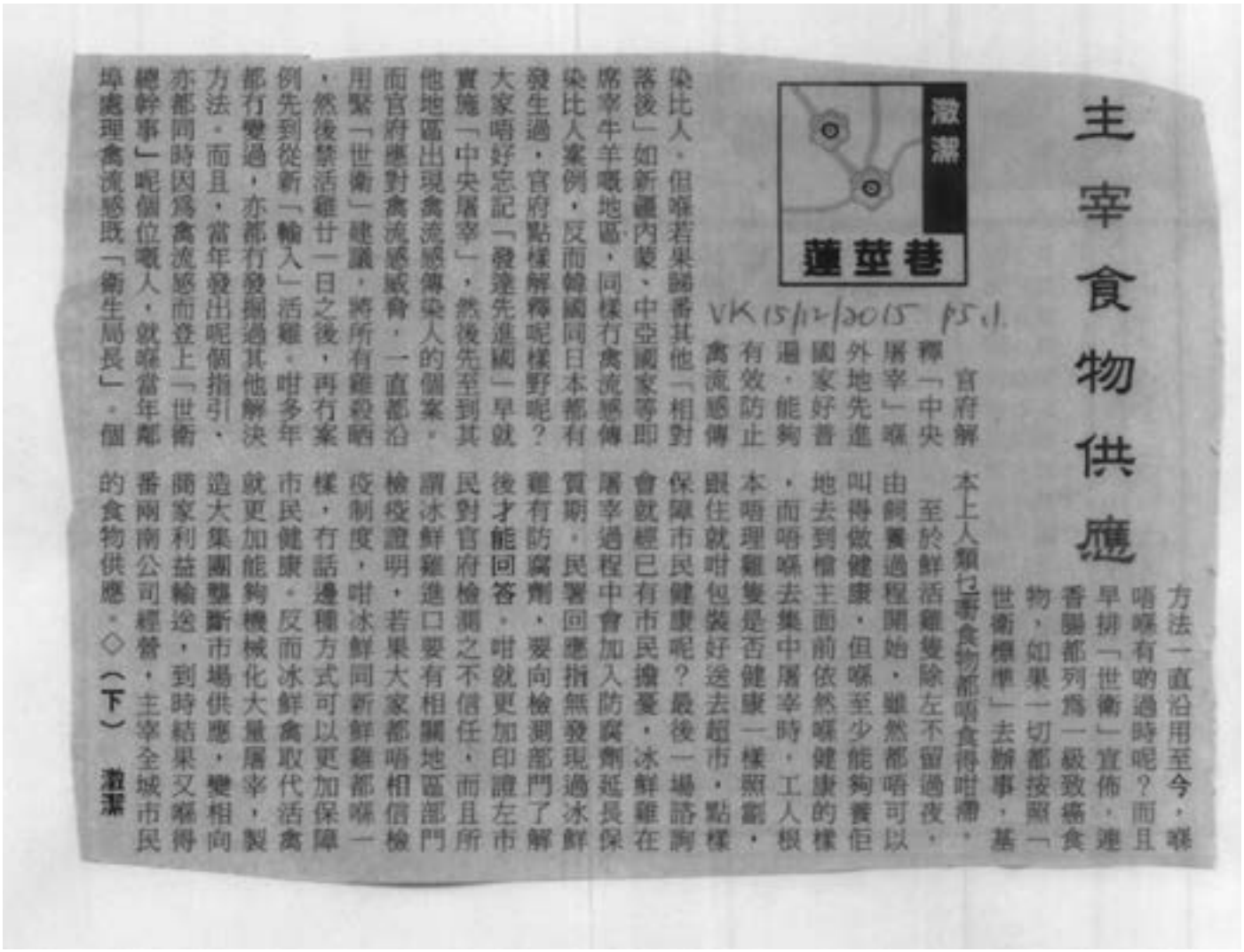

主宰食物供應

激濁 蓮莖巷

VK 15/12/2015 p5.1

方法一直沿用至今，喺唔喺有啲過時呢？而且早排「世衛」宣佈，連香腸都列爲一級致癌食物，如果一切都按照「世衛標準」去辦事，基本上人類已事食物都唔食得咁滯。

官府解釋「中央屠宰」喺外地先進國家好普遍，能夠有效防止禽流感傳染比人，但喺若果諗番其他「相對落後」如新疆內蒙、中亞國家等即席宰牛羊嘅地區，同樣冇禽流感傳染比人案例，反而韓國同日本都有發生過，官府點樣解釋呢樣野呢？大家唔好忘記「發達先進國」早就實施「中央屠宰」，然後先至到其他地區出現禽流感傳染人的個案，而官府應對禽流感威脅，一直都沿用緊「世衛」建議，將所有雞殺晒，然後禁活雞廿一日之後，再冇案例先到從新「輸入」活雞，咁多年都冇變過，亦都冇發掘過其他解決方法。而且，當年發出呢個指引，亦都同時因爲禽流感而登上「世衛總幹事」呢個位嘅人，就喺當年鄰埠處理禽流感既「衛生局長」，個

至於鮮活雞隻除左不留過夜，由飼養過程開始，雖然都唔可以叫得做健康，但喺至少能夠食佢地去到檔主面前依然喺健康的樣，而唔喺去集中屠宰時，工人根本唔理雞隻是否健康一樣照劏，跟住就咁包裝好送去超市，點樣保障市民健康呢？最後一場諮詢會就經已有市民擔憂，冰鮮雞在屠宰過程中會加入防腐劑延長保質期，民署回應指無發現過冰鮮雞有防腐劑，要向檢測部門了解後才能回答，咁就更加印證左市民對官府檢測之不信任，而且所謂冰鮮雞進口要有相關地區部門檢疫證明，若果大家都唔相信檢疫制度，咁冰鮮同新鮮雞都喺一樣，有話邊種方式可以更加保障市民健康，反而冰鮮禽取代活禽就更加能夠機械化大量屠宰，製造大集團壟斷市場供應，變相向商家利益輸送，到時結果又喺得番兩間公司經營，主宰全城市民的食物供應。◇（下）　澈濁

居民對冰鮮禽諮詢存疑（2015年12月16日）

居民對冰鮮禽諮詢存疑

鑒於近年內地及外國禽流感疫情變化，對於本澳是否繼續入口活禽問題，今年初特區政府就活禽供應展開多方面諮詢，大半年來，公營機構、專業人士和家禽業界都相繼對活禽持續供應發表了各自意見。

遺憾的是，十一月一日民署推出的「以冰鮮禽取代活禽供應」公開諮詢文本，以及十一月三十日的首場公眾諮詢會上都不難看出，政府是有既定立場，傾向性地推銷以冰鮮禽取代活禽供應，令業界和市民感到憂慮。我等對此類做法表示不滿，並提出以下疑問：

一、諮詢文本為何先入為主，以冰鮮禽取代活禽供應作為指引性標題，而不是採用「活禽供應是否持續」的形式檢討現行模式，文本傾向性地宣傳冰鮮禽好處，對銷售活禽沒有客觀的評價，又沒有後備方案如中央屠宰、街市集中屠宰等措施，完全不顧民意，強行剝奪市民選擇食材的權利，忽略市民的喜好和食用習慣。

二、若以冰鮮取代活禽供應本澳，勢必助長走私家禽入澳，將給本澳食品安全帶來隱患，其風險絕不低於經兩地檢疫部門嚴格把關的活禽供應風險。

三、據了解，已公佈的感染禽流感病例中，鮮見有從事家禽生產、銷售等環節的長期從業員受感染的個案，從而可以說明與活家禽密切接觸者感染禽流感的風險並不高，更何況供澳活家禽從生產到銷售，全程都有兩地檢疫部門嚴格監控把關，生產和銷售都是在一個特定的環境中進行，以冰鮮禽取代活禽供澳也只是說相對減少禽流感風險，並不能做到完全杜絕，兩者的具體風險係數多少沒有相應資料支撐，欠缺說服力。

四、完成公眾諮詢後，政府以甚麼做評定標準、如何判定？均缺乏透明度，希望特區政府能聆聽民眾心聲，顧及市民感受，更要顧及為市民服務多年的活禽從業人員的生計。

一群食用活禽長大的澳門市民

婦聯冰鮮禽座談收集意見（2015年12月20日）

婦聯冰鮮禽座談收集意見

【本報消息】婦聯公開諮詢“冰鮮禽取代活禽供應”，日前在[illegible]舉行座談會收集意見，百多位市民參加，會場氣氛熱烈，與會者踴躍發言。

座談會由婦聯副理長楊淑賢主持，與會者由包括民署管理委員會委員吳秀虹，衛生監督部部長田紀洋，動物檢疫監管處代表李海鵬，食物衛生檢驗處處長鮑志賢，衛生局疾病預防控制中心醫生梁亦好出席解答市民提問。

難排除人染禽流感

吳秀虹首先介紹諮詢文本內容，並表示以冰鮮禽取代活禽已經是國際上的大勢所趨，包括新加坡、內地以及台灣亦陸續禁止在街市販賣活禽，有關措施實施後，減少人與活禽的接觸，人類感染禽流感的個案亦下降。故此，民署提出以冰鮮禽取代活禽，降低感染禽流感風險，保障公衆健康。有關政策涉及到市民飲食習慣以及業界營運上的轉變，因此希望透過公衆諮詢，讓市民參與討論提出意見。

田紀洋解釋諮詢文本內容時表示，人類感染禽流感的主要途徑可分為直接或間接接觸受感染活禽或病死禽，或曾經暴露於被該病毒污染的環境中，例如批發市場、街市。現時本澳對進口活禽

座談會日前在婦聯綜合服務大樓舉行

婦聯冰鮮禽座談收集意見（2015年12月20日）

檢驗檢疫措施，是按統計學分析作隨機抽檢，銷售模式不能避免公衆與活禽接觸。再者，本澳人口密集且交流頻繁，故無法排除人類感染禽流感可能性。專家學者之意見認為祇有採取“人禽分隔”，改以“冰鮮禽”全面取代活禽供應本澳市場，減少公衆與活禽接觸之機會，降低禽流感病毒傳播。

20/12/15

保障運送過程衛生

實施“以冰鮮禽取代活禽供應”的影響有三方面，對家禽批發及供應商均有直接影響，營運工序減少，僱員會憂慮失業問題。另外有別於傳統經營模式，需重新購買儲存設備及用具，但可改善其工作環境衛生，營運上減少活禽屠宰之厭惡性工序；對市民而言，習慣需要時間適應及調整，但降低感染禽流感的風險，選購禽肉產品更便捷、衛生；對政府而言，可減少對禽流感檢驗檢疫之經常性開支，以及相關人力資源投放，並對家禽業從業員提供協助及財政支援。

參與座談會市民表示，應要求在冰鮮的生產過程中，在冰鮮雞上貼上標籤註明日期時間、來源地等相關資訊，政府亦應加強監管資訊的真偽性；過期的禽肉會否被重新包裝或換上標籤，再出售圖利也難以監管；也有居民表示，一些傳統習俗，例如拜神、喜事等都會有一隻新鮮雞，擔心傳統文化會因此而被削弱，也對其信仰習俗有違背。更多的市民表示憂慮如何監管冰鮮禽的保質期、運送過程的衛生保障等問題，希望有一個更佳且令業界和市民皆樂見的雙贏方案，應循序漸進地推行。

婦聯冰鮮禽座談收集意見（2015年12月20日）

吳秀虹在婦聯冰鮮禽意見收集座談會上稱

取代活禽乃國際大勢所趨

【特訊】婦聯日前就民署「冰鮮禽取代活禽供應」的公開諮詢，在慶和街婦聯綜合服務大樓三樓舉行坐談會收集意見，有一百多位市民參加，會場氣氛熱烈，與會者踴躍發言。

座談會由婦聯副理事長楊頌賢主持，與會者由包括民署管理委員會委員吳秀虹、衛生監督部部長田紀洋、動物檢疫監管處代表李海峰、食物衛生檢驗處處長鮑志賢、衛生局疾病預防控制中心醫生梁志好出席解答市民提問。

民署管理委員會委員吳秀虹首先介紹諮詢文本內容，並表示以冰鮮禽取代活禽已經是國際上的大勢所趨，包括新加坡、內地以及台灣亦陸續禁止在街市販賣活禽。有關措施實施後，減少人與活禽的接觸，人類感染禽流感的個案亦有下降，故此，民署提出以冰鮮禽取代活禽，降低感染禽流感風險，保障公眾健康。有關政策涉及到市民飲食習慣以及業界營運上的轉變，因此希望透過公眾諮詢，讓市民參與討論提出意見。

衛生監督部部長田紀洋解釋諮詢文本內容時表示，人類感染禽流感的主要途徑可分為直接或間接接觸受感染活禽或病死禽，或曾經暴露於被該病毒污染的環境中，例如批發市場、街市，現時本港對垂口活禽檢驗檢疫措施，是按統計學分析作隨機抽樣，銷售模式不能避免公眾與活禽接觸，再者，本港人口密集且交流頻繁，故無法排除人類感染禽流感可能性，專家學者之意見認為只有採取「人禽分隔」，改以「冰鮮禽」全面取代活禽供應本港市場，減少公眾與活禽接觸之機會，降低禽流感傳播風險。

而實施「以冰鮮禽取代活禽供應」之影響有三方面：對家禽批發及供應商均有直接影響，營運工序減少，僱員會憂慮失業問題，另外有別於傳統經營模式，須重新購買儲存設備及用具，但可改善其工作環境衛生，營運上減少活禽屠宰之厭惡性工序；對市民而言，習慣需要時間適應及調整，但降低感染禽流感的風險，選購禽肉產品更便捷，衛生；對政府而言，可減少對禽流感檢驗檢疫之經常性開支，以及相關人力資源投放，並對家禽業從業員提供協助及財政支援。

參與座談會市民表示，應該要求在冰鮮的生產過程中，在冰鮮雞上貼上標籤註明日期時間、來源地等相關資訊，政府亦應加強監管資訊的真偽性；超過期的禽肉會否被重新包裝或換上標籤，再出售圖利也難以監管；也有居民表示，一些傳統習俗，例如拜神、喜事等都會有一隻新鮮雞，擔心傳統文化會因此而被削弱，也對其信仰習俗有影響，更多的市民表示憂慮如何監管冰鮮禽的保質期，運送過程的衛生保障等問題，希望有一個更佳且令業界和市民皆樂見的雙贏方案，並應循序漸進地推行。◇

婦聯冰鮮禽座談收集意見（2015年12月20日）

居民過冬雞檔銷情理想（2015年12月22日）

居民過冬雞檔銷情理想

不少居民昨日到街市買菜過冬至

【本報消息】今日冬至，傳統習俗「冬大過年」，不少居民昨日提早到街市蒐羅新鮮食材，扇家人炮製一頓「冬至飯」。近日天氣寒冷，各街市的活雞、海鮮和凍肉等檔販忙過不停。有檔主表示，每逢過冬或春節，活雞價格都會稍為上升，居民大多接受，預料今年銷量較去年好。有居民表示，一年才一次做冬會「捨得使」，平均消費四至五百元。

海鮮生意料增兩成

昨日冬至前夕，傍晚各街市已見人頭湧湧，不少居民提早準備做冬的飯菜。冬至飯少不了雞、魚、燒肉等傳統菜式。有雞檔主表示，每逢年尾活雞價格都較平日貴少少，按雞隻大小售價由六十多元至百多元不等，居民大多不會計較，準願選擇較肥美的雞，與家人「食餐好」。有海鮮檔主表示，來貨價比平日貴約一成，售價則與去年相若，扇貝、蝦、蟹、鮑魚仔等銷情最好，預計今年冬至生意較平日好一至兩成。

居民冀緩推冰鮮禽

居民李女士表示，家人大多任職賭場，輪班工作，今年決定提早過冬，買了雞、魚和少許海鮮準備與家人打邊爐，認為中國人傳統「冬大過年」，飯菜都會比平日貴得稍多，也不會太過計較價格，笑言「可以齊齊整整一家人食餐飯已經好好」。另有居民表示，每年冬至象徵式都會買雞、魚和燒肉等，有菜有肉，親身下廚為家人準備美味佳餚。不過憂慮政府一旦落實冰鮮禽全面取代活禽，就會沒有活禽做冬和過年。又稱冰鮮雞的肉感較活雞差，期望政府應取多方意見才考慮是否推行。

新青協贊同人禽分隔（2015年12月22日）

新青協贊同人禽分隔

籲社會各界權衡輕重取捨

【本報消息】政府為保障公眾健康，提出了"以冰鮮禽取代活禽"的諮詢文本，冀藉此防止禽流感在澳發生。新青協民生事務關注組副召集人梁耀銘表示，禽流感對本澳所構成風險難以預計，社會各界應正視禽流感所帶來的問題，認同預防勝於治療，以"人禽分隔"措施保障市民大眾的健康安全。

梁耀銘指出，今年韓國發生"中東呼吸系統症候群"，從起初掉以輕心到後來疫症爆發正是警戒。澳門是全球人口密集的城市之一，而且以世界休閒旅遊中心為發展目標，本澳須顧及逾六十萬居民，以及每年約三千多萬的旅客，若禽流感在本澳爆發將對社會、經濟、民生產生巨大影響。認為預防始終是對付病毒傳播最有效的方法，只有妥善做好"人禽分隔"，減少公眾與活家禽接觸的機會，才能有效降低澳門爆發禽流感風險。

若要實行新措施"以冰鮮禽取代活禽供應"，最受影響莫過於零售、批發家禽的業界人士。梁耀銘指出，從事家禽業界的人士多為中、老年人，鮮少有年輕人入行。他們自身轉型轉業相對困難，倘要新措施實行後影響其生計，指現時政府提出的支援措施較空泛，期望政府能急業界所急，更公平、公開地為業界做好支援、扶助的工作，妥善解決二百五十多名業界人士的生計，政府應多與家禽業界人士溝通，從而制訂合適的支援方法。

此外，本澳居民長期以來習慣食用新鮮禽，觀念上認為冰鮮雞與急凍雞沒有管異，因此抗拒食用冰鮮雞，建議政府用更科學和接地氣的方式加強相關資訊的宣傳，讓居民能充分了解新鮮、冰鮮、急凍家禽之間的優劣區別。

在食品安全、大眾健康、產業轉型發展的各方面考慮下，梁耀銘認為，社會各界須權衡輕重取捨，同時顧及各方的需求及疑慮，期望各界能以澳門大眾的益處作為出發點，共同努力和協作，防止禽流感爆發造成的[illegible]、業界、市民三輸的局面。

梁耀銘

社會需有共識降低本澳禽流感風險（資料圖片）

新青協贊同人禽分隔（2015年12月22日）

新青協贊同「人禽分隔」防禽流感

梁耀銘

【本報訊】特區政府為了保障公眾的健康，日前提出了「以冰鮮禽取代活禽」的措施諮詢，希望藉此防止禽流感在本澳發生。澳門中華新青年協會民生事務關注組副召集人梁耀銘表示，禽流感對本澳所構成風險難以預計，社會各界應正視禽流感所帶來的問題，他認同預防勝於治療，以「人禽分隔」的措施保障市民大眾的健康安全。梁耀銘指出，今年韓國發生的「中東呼吸系統症候群」從起初的掉以輕心到後來的疫症爆發正正是最好的警戒，澳門是全球人口最密集的城市之一，且以世界休閒旅遊中心為發展目標，因此本澳需顧及60萬居民，以及每年約3000多萬的旅客，故若禽流感在本澳爆發將對社會、經濟、民生產生巨大影響。同時他認為，預防始終是對付病毒傳播最有效的方法，只有妥善做好「人禽分隔」，減少公眾與活家禽接觸的機會，才能有效降低澳門爆發禽流感的風險。

若要實行新措施「以冰鮮禽取代活禽供應」，最受影響莫過於零售、批發家禽的業界人士。梁耀銘指出，從事家禽業界的人士多為中年或老年人，鮮有年輕人入行，其進行自身轉型轉業相對困難，擔憂新措施實行後將影響其生計。他又指出，現時政府提出的支援措施較空泛，期望政府能急業界所急，更公平、公開地為業界做好支援、扶助的工作，妥善解決255名業界人士的生計，政府應多與家禽業界人士進行溝通，從而制訂合適的支援方法。此外，本澳居民長期以來都習慣吃用新鮮禽，在觀念上認為冰鮮雞與急凍雞並沒差異，因此抗拒食用冰鮮雞，他建議政府用更科學和接地氣的方式加強相關資訊的宣傳，讓市民能充分了解清楚新鮮、冰鮮、急凍家禽之間的優劣區別。

在食品安全、大眾健康、產業轉型發展的各方面考慮下，梁耀銘認為，社會各界須權衡輕重，作出取捨，同時顧及各方的需求及疑慮，期望各界能以澳門大眾的益處作為出發點，共同努力和協作，防止禽流感爆發造成的政府、業界、市民三輸的局面。

新青協贊同人禽分隔（2015年12月22日）

新青協認同冰鮮取代活禽

【特訊】為保障公眾健康，防止出現禽流感，特區政府提出「以冰鮮禽取代活禽」，並進行公眾諮詢，澳門中華新青年協會認同有關措施能有效保障市民大眾的健康安全，認為預防勝於治療，若出現禽流感將對澳門構成難以預計的風險，社會各界應正式禽流感帶來的問題。

澳門中華新青年協會民生事務關注組副召集人梁耀銘表示，今年韓國發生的「中東呼吸系統症候群」從起初的掉以輕心到後來的疫症爆發正是最好的警戒，澳門是全球人口最密集的城市之一，且以世界休閒旅遊中心為發展目標，因此涵蓋及六十萬居民，以及每年約三千多萬的旅客的健康安全，若禽流感在本澳爆發將對社會、經濟、民生產生巨大影響，他認為，預防是對付病毒傳播最有效的方法，只有妥善做好「人禽分隔」，減少公眾與活禽接觸的機會，才能有效降低禽流感爆發的風險。

若要實行「以冰鮮禽取代活禽供應」，最受影響莫過於零售、批發家禽的業界人士，新青協指出，從事家禽業界的人士多為中年或老年人，鮮少有年輕人入行，其進行自身轉型轉業相對困難，擔憂新措施實行後將影響其生計，現時政府提出的支援措施較空泛，期望政府能急業界所急，更公平、公開地為業界做好支援、扶助的工作，多與家禽業界人士進行溝通，制訂合適的支援方法，妥善解決255名業界人士的生計，另外，本澳居民長期以來都習慣吃用新鮮禽，在觀念上認為冰鮮雞與急凍雞並沒差異，因此抗拒食用冰鮮雞，建議政府加強相關資訊的宣傳，讓市民能充分瞭解清楚新鮮、冰鮮、急凍家禽之間的優劣區別。

此外，出於對食品安全、大眾健康、產業轉型發展的各方面考慮下，社會各界須權衡輕重，作出取捨，同時顧及各方的需求及疑慮，期望各界能從澳門大眾的利益出發，共同努力和協作，防止禽流感爆發而造成的政府、業界、市民三輸的局面。

新青協贊同人禽分隔防禽流感

【本報訊】澳門中華新青年協會民生事務關注組副召集人梁耀銘表示，政府提出「以冰鮮禽取代活禽」，並進行公眾諮詢，澳門中華新青年協會認同有關措施能有效保障市民大眾的健康安全，認為預防勝於治療，若出現禽流感將對澳門構成難以預計的風險，社會各界應正式禽流感帶來的問題。

梁耀銘指出，今年韓國發生的「中東呼吸系統症候群」從起初的掉以輕心到後來的疫症爆發正是最好的警戒，澳門是全球人口最密集的城市之一，且以世界休閒旅遊中心為發展目標，本澳涵蓋及六十萬居民，及每年約三千多萬的旅客，禽流感若在本澳爆發，對社會、經濟、民生產生巨大影響，他認為，預防是對付病毒傳播的最有效方法，妥善做好「人禽分隔」，減少公眾與活禽接觸的機會，才能有效降低禽流感爆發的風險。

若要實行「以冰鮮禽取代活禽供應」，最受影響莫過於零售、批發家禽的業界人士，新青協指出，從事家禽業界的人士多為中年或老年人，鮮少有年輕人入行，其進行自身轉型轉業相對困難，擔憂新措施實行後將影響其生計，現時政府提出的支援措施較空泛，期望政府能急業界所急，更公平、公開地為業界做好支援、扶助的工作，多與家禽業界人士進行溝通，制訂合適的支援方法，妥善解決255名業界人士的生計，另外，本澳居民長期以來都習慣吃用新鮮禽，在觀念上認為冰鮮雞與急凍雞並沒差異，因此抗拒食用冰鮮雞，建議政府加強相關資訊的宣傳，讓市民能充分瞭解清楚新鮮、冰鮮、急凍家禽之間的優劣區別。

此外，出於對食品安全、大眾健康、產業轉型發展的各方面考慮下，社會各界須權衡輕重，作出取捨，同時顧及各方的需求及疑慮，期望各界能從澳門大眾的利益出發，共同努力和協作，防止禽流感爆發而造成的政府、業界、市民三輸的局面。

新青協贊同人禽分隔（2015年12月22日）

新青協認同冰鮮取代活禽

民署未與檔販商取代活禽支援（2015年12月23日）

民署未與檔販商取代活禽支援

家禽業商會副會長周華成

【本報訊】民政總署正就「以冰鮮禽取代活禽供應」展開公開諮詢，至12月30日完結。早前已有意見質疑政府有既定立場，亦有不少雞販指出，政府至今仍未與受影響檔販磋商如何提供財政支援，批評政府漠視業界反對，強行推出相關措施是怕做工夫、怕麻煩，不負責任。

昨日是冬至，不少市民如常到街市買鯉拜神準備晚飯。街市不少受訪雞販對民署擬採用冰鮮禽取代活禽表示不同意。有紅街市的雞販表示，繼續經營活雞生意，對市民及業界均是雙贏。「中國人始終要食新鮮雞，唔通食冰鮮，唔同外國人，外國天氣同我哋天氣唔同，長年到晚都凍，劏出嚟臭晒。」SM P.1 23/12/2015

諮詢文本建議政府因應政策的實行對受影響家禽從業員提供協助或財政支援，數名雞販指出：政府至今未有派員與業界商討所謂扶助措施，有檔販更批評「援助都冇用，而家你做開你份工，叫你去做我嘅份，梗係唔得，啱唔啱？你叫我哋轉行做呀，冇嘢做㗎，你坐開寫字樓叫你去街市掃地得唔得？」

他批評政府漠視業界反對，強行推出相關方案，是不負責任、怕做工夫、怕麻煩。

業界要求有生意做有活雞賣

有供澳活雞批發負責人表示，每年11月至翌年4月禽流感風險較高，是因溫度及氣候變化，候鳥從北方南移避寒，經過雞場可能會感染，但近年內地已禁止「走地雞」，須加設棚、圍網等措施，確保活雞不能「露天」，減免候鳥傳播病毒；而踏入秋冬時節，今年亦加強檢驗至一星期3次；他又指出：內地屠宰冰鮮雞的地方並非註冊場地，只是備用場，只檢驗衛生，即使冰鮮雞都難以確保不會感染禽流感。

家禽業商會副會長周華成指出：民署舉行諮詢至今，都沒有回答業界疑慮，只叫業界「不用緊張」，更經常問「最壞打算你哋要求乜嘢？」他坦言，業界只要求有生意做、有活雞賣，不想政府所謂援助及補貼。他再批評政府假諮詢，只是用行政手段決定冰鮮禽取代活禽。

民政總署的公眾諮詢期至12月30日，希望社會各界於諮詢期內踴躍發表意見，使有關政策措施的制訂更切合澳門社會需要。

不少雞販反對政府擬取消活禽輸澳。

新青協贊同「人禽分隔」預防勝於治療（2015年12月24日）

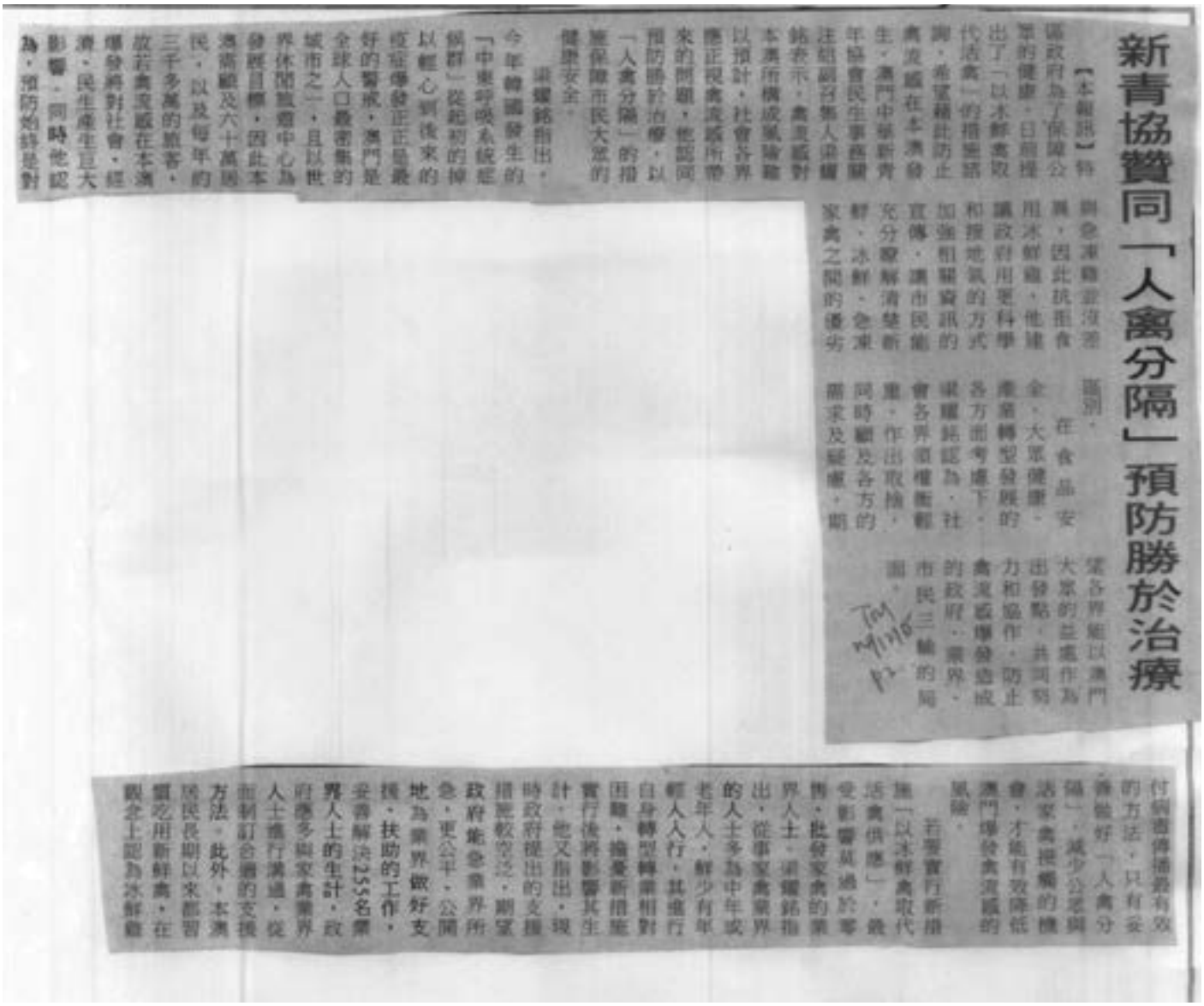

新青協贊同「人禽分隔」預防勝於治療

【本報訊】特區政府為了保障公眾的健康，日前提出了「以冰鮮禽取代活禽」的措施諮詢，希望藉此防止禽流感在本澳發生。澳門中華新青年協會民生事務關注組副召集人梁耀銘表示，禽流感對本澳市構成風險，以預計，社會各界應正視禽流感所帶來的問題，他認同預防勝於治療，以「人禽分隔」的措施保障市民大眾的健康安全。

梁耀銘指出，今年韓國發生的「中東呼吸系統症候群」從起初的掉以輕心到後來的疫症傳發正正是最好的警惕，澳門是全球人口最密集的城市之一，且以世界休閒旅遊中心為發展目標，因此本澳需顧及六十萬居民，以及每年的三千多萬的旅客，故若禽流感在本澳爆發將對社會、經濟、民生產生巨大影響，同時他認為，預防始終是對付病毒傳播最有效的方法，只有妥善做好「人禽分隔」，減少公眾與活家禽接觸的機會，才能有效降低澳門爆發禽流感的風險。

若要實行新措施「以冰鮮禽取代活禽供應」，最受影響莫過於零售、批發家禽的業界人士，梁耀銘指出，從事家禽業界的人士多為中年或老年人，鮮少有年輕人入行，其進行自身轉型轉業相對困難，檢憂新措施實行後將影響其生計，他又指出，現時政府提出的支援措施較空泛，期望政府能參考業界所急、更公平、公開地為業界做好支援、扶助的工作，妥善解決235名業界人士的生計，政府應多與家禽業界人士進行溝通，從而制訂合適的支援方法。此外，本澳居民長期以來都習慣吃用新鮮禽，在觀念上認為冰鮮雞

冰鮮禽「硬銷」難接受（2015年12月25日）

冰鮮禽「硬銷」難接受

特稿

截斷病毒社區傳播

選擇記錄諮詢意見

本報記者 羅惠玲

冰鮮禽取代活禽供應的公開諮詢月內結束，業界反對意見多。

南粵冀批發市場統一宰禽（2015年12月26日）

南粵冀批發市場統一宰禽

近街市可按需求供應　勿急推政策趕絕活禽

【本報訊】民政總署有意以冰鮮禽全面取代活禽供應，南粵食品水產有限公司副總經理黃佳樂認為，現時馬上趕盡殺絕活禽太不公平，無疑「斬腳趾避沙蟲」；而現時供澳活雞檢測、生產過程比冰鮮雞更嚴格，將禽流感病毒全部歸咎活禽，對活禽來說不公平、亦不科學。更認為若政府強硬推出政策，一旦出現走私，會有更大潛在危險，政府推行政策不可太急，更不應一刀切，應循序漸進。他說，澳門批發市場和街市距離近，建議在批發市場統一集中屠宰，並可以根據需求量來進行供應。

「以冰鮮禽取代活禽供應」公眾諮詢至本月底結束，民署一直強調本澳周邊地區已實行冰鮮禽取代活禽的做法，本澳現行活禽銷售模式無法避免公眾接觸活禽，無法排除人類感染禽流感的可能性，活禽運往街市及在街市停留，過程中存在社區傳播的風險。黃佳樂指出：冰鮮雞和活雞貨源不同，冰鮮雞只需到相關部門備案審查即可，生產過程不及活雞出口監管般嚴格，很難保障冰鮮雞百分百沒有禽流感。他稱，冰鮮雞進口澳門，政府不會監測是否含有禽流感病毒，只按常規食品類進行衛生檢測，如細菌含量是否超標，而活雞才需要檢測是否有禽流感，故本澳檢測活雞反而更嚴格。

內地生產本澳抽驗監管較嚴格

黃佳樂直言：「如活雞進口澳門潛在風險，有可能發生病變，那麼天上飛的麻雀就更危險，因沒有檢測過，哪裏感染都不清楚」。他認為將禽流感病毒全部歸咎活禽，對活禽來說不公平、亦不科學。目前活禽每批出口到本澳由兩地政府多次檢測，他認為是有效的措施，可將禽流感風險降至很低；而國內在生產過程中，檢驗檢疫部門都投入了較多人力物力嚴格監管，完全監測合格才會出口來澳門，澳門方面亦會抽驗合格才准銷售至市面，故活禽在澳門食用仍較安全。

他又提到，冰鮮雞屠宰後亦需冷藏，難保不會用保存技術進行食品保鮮處理，同活禽味道一定不同。他強調，現時馬上趕盡殺絕活禽太不公平，無

南粵冀批發市場統一宰禽（2015年12月26日）

疑「斬腳趾避沙蟲」，如特區政府強硬推出政策，一旦出現走私，會有更大潛在危險。他指出：現時內地推冰鮮雞明顯銷量差，已改為光雞，即宰殺完馬上送到街市賣，不用集中屠宰再進行冷藏，市民亦能夠接受。

賀延長諮詢期讓市民表達訴求

他說，翻查所有感染禽流感病毒病例，亦無個案從事養殖活禽或屠宰行業的從業員，更有禽流感的感染者會被反問最近時間是否有進過活禽市場或見過活禽，他無奈稱，看見就說接觸或感染了，實為強詞奪理，「如感染，該行業的人都會感染，如風險那麼大，難道行業還會有人冒生命危險工作？」，他又表示，有學者認為，將禽流感病毒命名為禽流感對家禽不公平，僅僅是該病毒在活禽中容易檢測到，所以就命名為禽流感病毒。

黃佳榮又提到，各地政府相繼關閉活禽市場強推冰鮮雞，好像冰鮮禽類產品取代活禽成為必然趨勢，他認為澳門政府推行政策時，不可過急，更不應一刀切，讓市民感政府在硬推冰鮮雞，且沒有選擇餘地，而應循序漸進。他強調，澳門活禽市場監管到位，亦有充足條件將活禽進行定點屠宰，再供應到街市售賣，而售賣時也可以加蓋玻璃罩隔離，不會讓消費者和禽體有密切接觸。

他又說，澳門批發市場和街市距離很近，亦可於批發市場統一集中屠宰，並可以根據需求量來進行供應。他建議特區政府延長諮詢期，讓市民多渠道反映訴求，表達意見。

民署計劃以冰鮮雞取代輸入活禽引起家禽業界強烈反對。

婦聯收集供應冰鮮禽意見（2015年12月30日）

逾百市民參加座談會踴躍發言

婦聯收集供應冰鮮禽意見

社民連

婦聯總會日前就民政總署「冰鮮禽取代活禽供應」的公開諮詢，在渡船街婦聯綜合服務大樓三樓舉行座談會收集意見，民署代表介紹諮詢文本內容及有關措施。會上有100多名市民參加，會場氣氛熱烈，與會者踴躍發言。

座談會由婦聯副理長楊淑賢主持，與會者由包括民署管理委員會委員吳秀虹，衛生監督部部長田紀洋，動物檢疫監管處代表李海濤，食物衛生檢驗處處長鮑志賢，以及衛生局疾病預防控制中心醫生梁亦好出席解答市民提問。

吳秀虹表示，以冰鮮禽取代活禽已經是國際上的大勢所趨，包括新加坡、內地及台灣亦陸續禁止在街市販賣活禽。有關措施實施後，減少人與活禽的接觸，人類感染禽流感的個案亦有下降。故此，民署提出以冰鮮禽取代活禽，降低感染禽流感風險，保障公眾健康。有關政策涉及到市民飲食習慣及業界營運上的轉變，希望透過公眾諮詢讓市民參與討論並提出意見。

實施「以冰鮮禽取代活禽供應」的影響有三方面：對家禽批發及供應商均有直接影響，營運工序減少，僱員會憂慮失業問題。另外，有別於傳統經營模式，需重新購買儲存設備及用具，但可改善其工作環境衛生，營運上減少活禽屠宰之厭惡性工序；對市民而言，習慣需要時間適應及調整，但降低感染禽感流的風險，選購禽肉產品更便捷、衛生。對政府而言，可減少對禽流感檢驗檢疫之經常性開支，以及相關人力資源投放，並對家禽業從業員提供協助及財政支援。

參與座談會市民表示，應該要求在冰鮮的生產過程中，在冰鮮雞上貼上標籤註明日期時間、來源地等相關資訊，政府亦應加強監管資訊的真偽性；而過期的禽肉會否被重新包裝或換上標籤，再出售圖利也難以監管；也有居民表示，一些傳統習俗，例如拜神、喜事等都會有一隻新鮮雞，擔心傳統文化會因此而被削弱，也對其信仰習俗有違背，希望有一個更佳且令業界和市民皆樂見的雙贏方案，並應循序漸進地推行。

新青協贊同「人禽分隔」預防勝於治療（2016年1月1日）

新青協贊同「人禽分隔」 預防勝於治療

特區政府為了保障公眾的健康，日前提出了「以冰鮮禽取代活禽」的措施諮詢，希望藉此防止禽流感在本澳發生。澳門中華新青年協會民生事務關注組副召集人梁耀銘表示，禽流感對本澳所構成風險難以預計，社會各界應正視禽流感所帶來的問題，他認同預防勝於治療，以「人禽分隔」的措施保障市民大眾的健康安全。

梁耀銘指出，今年韓國發生的「中東呼吸系統症候群」從起初的掉以輕心到後來的疫症爆發正正是最好的警戒，澳門是全球人口最密集的城市之一，且以世界休閒旅遊中心為發展目標，因此本澳需顧及六十萬居民，以及每年約三千多萬的旅客，故若禽流感在本澳爆發將對社會、經濟、民生產生巨大影響。同時他認為，預防始終是對付病毒傳播最有效的方法，只有妥善做好「人禽分隔」，減少公眾與活家禽接觸的機會，才能有效降低澳門爆發禽流感的風險。

若要實行新措施「以冰鮮禽取代活禽供應」，最受影響莫過於零售、批發家禽的業界人士，梁耀銘指出，從事家禽業界的人士多為中年或老年人，鮮少有年輕人入行，其進行自身轉型轉業相對困難，推廣新措施實行後將影響其生計，他又指出，現時政府推出的支援措施較空泛，期望政府能急業界所急、更公平、公開地為業界做好支援、扶助的工作，妥善解決255名業界人士的生計，政府應多與家禽業界人士進行溝通，從而制訂合適的支援方法。此外，本澳居民長期以來都習慣吃用新鮮禽，在觀念上認為冰鮮雞與急凍雞並沒差異，因此抗拒食用冰鮮雞，他建議政府用更科學和接地氣的方式加強相關資訊的宣傳，讓市民能充分瞭解清楚新鮮、冰鮮、急凍家禽之間的優劣區別。

在食品安全、大眾健康、產業轉型發展的各方面考慮下，梁耀銘認為，社會各界要權衡輕重，作出取捨，同時顧及各方的需求及疑慮，期望各界能以澳門大眾的整體作為出發點，共同努力和協作，防止禽流感爆發造成的政府、業界、市民三輸的局面。

周刊報導（2015年12月2日）

周刊報導（2015年12月2日）

澳門 專題

澳門民政總署上月提出諮詢，研究以冰鮮雞全面取代活雞，減低禽流感風險。有關建議在中港台三地均未成功落實下，今次澳門走到最前線實屬罕見。

家禽業代表指出，當局年初仍就中央屠宰收集意見，沒料突然轉軚計劃以冰鮮雞全面取代活雞，變相打爛業界數百名從業員飯碗。方案除引起雞販關注，市面眾多以新鮮雞饗客的食肆亦憂慮受到影響。

本刊調查得悉，家禽業商會正與民政總署斡旋，提出多個方案希望保住活雞供應。有分析認為，濠江毗鄰珠海，市民北上買雞習慣普遍，一旦以冰鮮雞取代活雞進口，或會掀起走私活雞潮，令禽流感襲澳的風險更難監控。

禽業飯碗保衛戰

澳門活雞售價每隻約八、九十元，相比香港動輒要二百元抵食得多，所以無論市民買雞還是食肆人資，主要都是揀活雞，但現在提出的諮詢，既定立場就是市民再無選擇，只能揀冰鮮雞。」從事家禽業三十年，在營地街市開設雞檔的張哥說。

以冰鮮雞完全取代活雞供應的方案，上月初由民政總署提出，相關文件明言為切斷禽流感病毒之傳播途徑，政府計劃停止現時的活禽銷售模式，全面改用進口冰鮮雞。由於署方提供的諮詢期僅兩個月，諮詢會只得兩次，首當其衝受影響的禽畜業界旋即表達不滿，指方案等於要從業員失業。

張哥指出：「現時在澳門從事家禽業批發，運輸及零售約有三百人，由於年青人不願入行，在我檔口幫手拔雞毛，洗雞腸的夥計，都是上了年紀人士。如果澳門活雞全面消失，街市和超市賣的同是冰鮮雞，雞檔相比大集團即時失去競爭力，生意肯定腦水，這批老夥計也肯定無得撈。」

飲食生意或挫兩成

飲食業對於今次諮詢亦非常關注。以新鮮雞菜式聞名的新線清開餐廳，其董事總經理李彩燕說：「目前澳門使用冰鮮雞的食肆，主要為賭場酒店自助餐及員工飯堂，其餘過半數都是以新鮮

周刊報導（2015年12月2日）

澳門專題

超前中港台 擬全推冰鮮雞

澳門家掀

聲人饌，比率遠超香港，屬澳江飲食業發勢。」

姚懷說：「雖然冰鮮雞來貨價每隻僅二十餘元，比活雞便宜得多，但只有新鮮雞才能做出表皮富體質，肉質彈牙的菜式，冰鮮雞口感鬆散，無論廚師怎樣挽救，都做不出雞的原味。我估計如果澳門只得冰鮮雞入口，市民及旅客對食雞的意慾將大減，到時像我們這類以雞馳名的食肆，生意最少下跌兩成。」

澳門近年屢受禽流感威脅，去年三月，民政總署在家禽批發市場內一批人口雞隻驗出H7型禽流感病毒，隨即殺掉場內八千多隻活禽，進行消毒及停市二十一日，恢復市不久，當局又在沙梨頭臨時水上街市雞籠內的環境樣本，驗出對禽流感病毒呈陽性反應，要再度停止輸入活禽及殺雞。

商會建議兩方案

澳門家禽業商會副會長周華成表示，民政總署檢測活雞衛生問題身可厚非，但目前家禽批發市場已經有完善檢疫機制，來需家禽每柵要由獸醫進行抽驗，直至傍晚取得合格檢疫報告，才能於翌日送往街市，這項機制行之有效，事實上澳門的禽流感個案仍處於低水平。

他透露：今年初民政總署針對活雞的處理方案，仍聚焦於中央屠宰，並料到年底將突然宣佈以冰鮮雞取代活雞，期間全無向業界諮詢，商會現正準備再次約見民政總署官員，希望將研究焦點重回中央屠宰及人雞分隔的軌道。

商會認為可行方案有兩個，望當局考慮，其一是在家禽批發市場

▼澳門活雞售價每斤平均不用四十元，比香港便宜超過一半，因此無論市民或食肆入貨，多數都用活雞。

▶街市有售的冰鮮雞雖然比活雞便宜一大截，但食慣新鮮雞的澳門人都嫌其口感欠佳。

▶澳門雞平飲食肆慣用新鮮雞入饌，比率遠超香港。

▶民政總署為推行冰鮮雞設立兩個月諮詢期，惟家禽業界指當局有欺詐之嫌，舉行諮詢會次數亦不足。

周刊報導（2015年12月2日）

設置中央屠宰區，將家禽統一屠宰處理後送往街市銷售。「雖然民政總署官員曾表示，批發市場現址已被規劃作輕軌站，有份拆卸及搬到跨境工業區，但既然輕軌澳門段仍在規劃中，即代表上址起碼有三至五年可以做臨時屠宰基地。」

另一方案是每個街市各自屠宰，「現時每個街市都有一間房，作為家禽拔毛及處理的地方，業界可以做到每天凌晨四時前，趁街市營業前，把雞隻送到那裡屠宰，並為房間裝設獨立空調以便存放雞隻，同樣可做到人雞分隔。」

周世言家禽零售屬夕陽行業，命不久矣，但若當局一意孤行趕絕活雞入口，不排除會聯合受影響的從業員及飲食業人士進行抗爭。

◀澳門街市現時仍設有劏雞房供雞販使用，業界建議可利用作臨時屠宰場。

▶ 澳門去年兩度驗出禽流感病毒，政府即把同批雞隻銷毀及停市三日。

▼ 澳門海關不時截獲有人非法攜帶未經檢疫的雞隻闖關，有分析指若澳門強推冰鮮雞政策，有關情況定將變本加厲。

熟雞硬撼冰鮮雞

近年不少香港食肆引進「熟雞」烹食，雞隻於內地屠宰及洗淨後，交由食品加工廠進行簡單醃製及抽真空密封，再以凍櫃送到香港，食肆將雞隻連包裝放入熱水解凍，即可用來備餐。

香港冰鮮禽畜業商會主席郭培興（圖）說：「熟雞的好處不少，除了價格與冰鮮雞相若，亦同樣可減低禽流感風險，味道又比冰鮮雞好，煮食時亦節省不少工序。」

澳門家禽業商會副會長周華成指：「熟雞與新鮮雞的口感、滋味無可避免，故目前只有少數澳門食肆使用，若然將來真的落實全面以冰鮮雞取代活雞，市場對熟雞的需求必然增加，但一定要確保製作熟雞的內地食品加工廠，衞生狀況以至選用的醃料均符合安全標準。」

另一要關注的問題是，澳門往來珠海極為便利，不少市民習慣北上買餸，過往海關已不時截獲有人從內地偷運家禽入境自用或變賣，若澳門只得冰鮮雞，勢令更多澳門人從珠海偷運未經檢疫的雞隻闖關，所造成的禽流感威脅會更大。

業界籲增過渡方案

記者到珠海拱北街市視察，該處在今年初開始跟隨《廣東省家禽經營管理辦法》不設活雞及屠宰，理論上雞隻都是經批發市場中央屠宰後再送到攤檔，每隻價格約比澳門便宜二十多元，光顧者不乏澳門人。

但有業界知情人士透露，內地雞檔實際一直存在不少流弊，一般市民無法確定是經過批發市場檢疫和合法屠宰，私人劏雞是以病死雞隻變賣圖利，「總之將來源不明的雞隻帶給澳門，始終存在很大的衛生風險。」

他認為今次民政總署提出的方案引起各界爭議，源於欠缺選擇，「一刀切強推冰鮮雞。」「當局宜在方案仍屬諮詢初期，增設中央屠宰等過渡方案，讓受影響的業界人士以至市民發表意見，相信可為政策爭取更大民意基礎。」■

Anexo IV

NOTÍCIAS DOS JORNAIS LOCAIS RELATIVAS À TRANSMISSÃO DA GRIPE DAS AVES AOS HUMANOS

Fonte de informação:
Jornal Ou Mun, Jornal Va Kio, Jornal do Cidadão, Cheng Pou, Seng Pou, Today Macau Journal, Jornal San Wa Ou, Jornal Ou Kong, Exmoo News

粵確診入冬首例H7N9禽流感（2015年11月24日）

粵確診入冬首例H7N9禽流感

疫情已通報澳衛生部門

【本報記者廣州二十三日電】廣東今晚確診今年入冬以來首例人感染H7N9禽流感病例，患者為梅州大埔縣高陂鎮一長者，發病前有活禽接觸史。省衛計委已將疫情通報澳門衛生部門，同時提醒冬春是流感高發季節，市民不要接觸活禽，可進一步降低感染風險。

宰殺活禽消毒籠具

據悉，患者為大埔縣高陂鎮一長者，資料顯示，患者發病前曾經到當地活禽市場購買活雞宰殺食用，隨後感到不適，到當地衛生就診後出現疑似H7N9禽流感症狀，梅州市衛計部門將大埔縣高陂鎮相關情況報送廣東省衛生部門，經化驗後今晚確診為人感染H7N9禽流感病例。

當地縣政府已向活禽經營戶發出通知，指高陂鎮全鎮禽類市場從二十三日至三十日全面休市，休市期間將落實活禽零存檔制度，重點做好活禽宰殺地、籠具、模具的清洗消毒，提醒活禽經營戶及從業人員加強健康監護，一旦出現發熱、上呼吸道感染症狀，應及時到衛生院就診。

煮熟安全放心食用

專家提醒，冬春是流感高發季節，市民不要接觸活禽，可進一步降低感染風險。若從活禽交易市場回來後一定要洗手，一旦出現發燒、頭痛、鼻塞、咳嗽、全身不適等呼吸道症狀要及時就醫，並告知醫生是否有活禽市場暴露史。

使用砧板處理食物應生熟分開，切過生肉的砧板必須用開水燙一下，可有效預防病毒傳播或感染。專家同時指出，禽類產品煮熟後是安全的，可放心食用。

浙江多發現H7N9病例（2015年12月10日）

浙江多地發現H7N9病例

【新華社杭州12月9日電】（記者張樂 韋慧）記者8日從杭州市疾控中心瞭解到，杭州以及周邊的紹興、溫州等地相繼發現H7N9病例，目前杭州市已進入H7N9禽流感的流行季。專家提醒，市民要遠離活禽，注意個人防護。

禽流感是由禽流感病毒引起的感染性疾病。由於種屬屏障，禽流感病毒只在偶然的情況可以感染人，人感染H7N9禽流感病毒後常表現為高熱等呼吸道症狀，往往很快發展成肺炎，甚至急性呼吸窘迫綜合症和全身器官衰竭死亡。

在杭州，2015年的疫情呈現出範圍廣、地域分散、農村病例為主的特點。杭州的疫情分佈在7個區、縣（市），男女性各佔一半，年齡均在45歲以上，大部分病例有高血壓、糖尿病等基礎性疾病，發病前均有活禽接觸史且以自養家禽為主。

杭州市疾控中心對涉禽外環境監測的結果表明，2015年9月以來杭州市外環境病毒污染不斷增加，發生人感染H7N9禽流感散發疫情的風險概率增加。隨著天氣轉冷，人感染H7N9禽流感病毒的風險也會增加。實驗室基因序列檢測分析，目前並未發現病毒發生變異。

根據2014年7月1日起施行的《浙江省活禽交易管理辦法》，杭州市主城區已經永久停止市場活禽的交易，實行定點屠宰，凍白上市。但一些郊縣市農村等地已經重新開啟市場活禽的交易。

杭州市疾控中心相關專家提醒，這些市場要堅持每日組織對活禽交易、宰殺區域以及相關設施設備進行清洗、消毒，對廢棄物和死禽進行集中收集和無害化處理。活禽交易市場連續經營不得超過10日，每月休市不得少於3日，休市期間對活禽交易、宰殺區域以及相關設施設備進行全面清洗和消毒。城管部門要加大巡查力度，取締活禽交易市場外流動攤販的兜售交易。

莞男染H7N9死港密切監察（2015年12月27日）

莞男染H7N9死港密切監察

【香港中通社廿六日電】香港特別行政區政府衛生署今日發佈新聞稿說，衛生署衛生防護中心正密切監察在內地的一宗人類感染甲型禽流感(H7N9)死亡個案，涉及廣東省東莞市一名六十一歲男子。

該中心呼籲市民，不論在香港或外遊期間，應時刻保持個人、食物和環境衛生，並繼續保持警覺，採取措施預防禽流感。

根據廣東省衛生和計劃生育委員會的資料，該男子本身有長期病患，於本月廿二日入住當地醫院，翌日死亡。死者曾到訪當地市場及接觸活家禽。

自二〇一三年至今，內地衛生當局通報共發生六百六十四宗人類感染甲型禽流感個案。

香港特區政府衛生署發言人表示，香港會保持警覺，與世界衛生組織及相關衛生部門緊密合作，監察最新發展。

衛生署港口衛生處一直於各口岸執行健康監察措施，備有紅外線熱像儀對入境人士進行體溫監測，若發現懷疑個案，會立即轉介病人至公立醫院跟進。

抵港旅客，特別是從禽流感受影響地區來港的旅客，若出現發燒或呼吸道病徵，應立即戴口罩及求醫，並向醫生報告外遊紀錄。

醫護人員應特別留意可能在受影響地區曾經接觸家禽、雀鳥或其糞便的病人。

東莞確診一宗死亡個案
醫生認人禽分隔減禽流風險

【本報消息】東莞日前確診一宗H7N9禽流感個案，六十一歲男患者死亡。有醫生表示，本澳至今雖未有禽流感個案，但不排除日後可能出現，實行人禽分隔有效減低風險。

該醫生表示，H7禽流感一直在家禽間存在，具有隱匿性不容易被發現，偶然有慢性病等高危人士，經非密切接觸如途經市場等感染，引起嚴重疾病甚至死亡。內地自去年起有意見倡減少活禽交易，以減低禽流感傳播風險。

冰鮮代活禽正諮詢

本澳至今雖未出現任何個案，但本澳人口密集，為減低可能存在的風險，若一直有活禽交易，不排除日後有機會出現個案。控制H7禽流感疫情主要減少人類與活禽接觸，實行人禽分隔等。本澳正諮詢以冰鮮家禽取代活禽，究竟是要繼續食「新鮮雞」還是減低禽流感風險，有待社會探討。

H7N9禽流感是由H7N9流感病毒引起，過往主要發生在禽鳥身上，致病性較低。

目前，內地及本澳鄰近地區都已出現人類感染個案，感染者病情嚴重，死亡率高。早期症狀與其他呼吸道感染類同，包括發熱、咳嗽等，居民必須提高警覺，小心預防。

深女確診H5N6衛局關注（2015年12月30日）

深女確診H5N6 衛局關注

入院治療病情危重

【本報消息】衛生局訊：衛生局表示，根據廣東省衛生和計劃生育委員會的通報，深圳確診一例人感染H5N6禽流感病毒的病例。衛生局呼籲居民避免接觸禽鳥，注意個人和食物衛生。根據資料指出，患者為廿六歲女性，居住在深圳市寶安區；現病情危重，已入院治療。

H5N6病毒一直存在禽鳥身上，屬低致病性，導致人感染和人傳人的風險低。自去年四月、十二月及今年二月及七月，分別在四川、廣東及雲南都有確診個案。

衛生局會持續和國家及鄰近地區的衛生部門、世界衛生組織保持緊密聯繫，密切監測各地和本澳的疫情，為預防人感染禽流感，衛生局呼籲市民注意下列事項：避免接觸禽鳥或其分泌物、排泄物；如有接觸，應立即洗手；切勿購買、攜帶未經檢疫的禽鳥；切勿進食未經徹底煮熟的禽鳥肉、內臟、血製品及蛋等；注意個人衛生，經常洗手；如出現發熱、咳嗽、呼吸困難等症狀，應戴上口罩，盡快就醫，並向醫生詳述旅行史及動物接觸史。

深禽流患者證接觸活禽感染（2016年1月4日）

病毒與活禽市場外環境病毒高度同源

深禽流患者證接觸活禽感染

【本報記者廣州三日電】廣東省衛計委今日公佈去年底深圳報告的一例H5N6流感病例分析結果，顯示目前深圳活禽市場外環境存在H5N6流感病毒，報告病例的病毒與活禽市場外環境的病毒高度同源，從生物信息學角度證實本次病例是因接觸活禽或市場外環境感染。

多次測試證感染源

去年十二月廿九日，深圳市報告一例H5N6病例，患者吳某為一名廿六歲女性，現住深圳市寶安區，由於病情危重，在深圳市的定點醫院收治住院，該H5N6流感病例為深圳首例，全球第五例H5N6流感病例。

病例出現後，深圳市疾控中心與華大基因合作，立即對患者咽拭子樣本和活禽市場外環境樣本分離出的H5N6流感病毒進行基因測序，並於今日完成全基因組序列分析。

基因測序結果顯示，患者樣本中H5N6病毒HA、NA基因與二〇一四年廣東省從鴨中分離的H5N6病毒高度同源；與深圳二〇一四年活禽市場外環境分離出的H5N6病毒高度同源；與深圳去年十二月份來自外環境樣本分離出的三株H5N6病毒高度同源。

患者樣本中H5N6病毒HA、NA基因與二〇一四年四川和廣東報告的兩例H5N6流感病例的病毒高度同源，患者樣本中H5N6病毒的內部六個基因與本地外環境中H9N2病毒高度同源，H9N2病毒為該病毒的內部骨架供體。

警示籲勿接觸活禽

經過測序分析認為，目前深圳活禽市場外環境存在H5N6流感病毒，病例的病毒與活禽市場外環境的病毒高度同源，從生物信息學角度證實本次病例是因接觸活禽或市場外環境感染。

省衛計委指出，減少人與活禽密切接觸的機會，可有效預防人感染H5N6流感，其中一個重要的措施是切實推行活禽集中屠宰、冷鏈配送、生鮮上市。

OMB92-16/-1/04

衛計委警示勿接觸活禽嚴防禽流感

肇慶女確診染禽疫病危（2016年1月4日）

肇慶女確診染禽疫病危

當地禽流感防控升級

【中新社肇慶三日電】廣東肇慶市發現一例H5N6病例，該市疾控中心三日證實，患者何某，女，四十歲，現住肇慶市端州區。

患者隔離治療

開展市場巡查

檔口徹底消毒

廣東肇慶市發現一例H5N6病例，當地政府對與患者接觸的市場活禽經營區實施臨時性休市七天，並進行消毒工作。（資料圖片）

肇慶女確診染禽疫病危（2016年1月4日）

肇慶發現1例H5N6病例
當地禽流感防控昇級

【中新社肇慶1月3日電】（黃耀輝 張國華）廣東肇慶市發現1例H5N6病例，該市疾控中心3日證實，患者何某，女，40歲，現住肇慶市端州區。

廣東省衛計委已多次派出臨床救治專家和疫情防控專家到該市指導治療和防控工作。

據悉，事發1日，目前患者病情危重，已在當地定點醫院隔離治療。事發後，端州區委區政府高度重視，區長劉耀良立即召集區衛計、食藥監、工商、農業畜牧、城管等相關部門召開緊急會議，昇級部署禽流感防控工作，並由區公共衛生突發事件應急領導小組辦公室牽頭，組織城區29個市場主辦者召開禽流感防控專題會議，對其中13個市場共50檔活禽檔口進行了現場檢查，對未嚴格遵守"活禽零存棲"和"進貨查驗"的個體經營者及市場主辦方由區食藥監局即場作出處罰。OP P.2 04/01/16

端州區衛計局局長司徒池表示，對關聯市場5名活禽經營從業人員即時實施為期7天的醫學健康觀察，未來一周內，該區將繼續對城區內所有市場開展拉網式不間斷巡查緊固防控。

肇慶市疾控中心傳染病預防控制科科長麥煒接受媒體採訪時表示，目前該市全力救治病人，並做好醫院感染控制工作，嚴防出現院內感染，同時開展流行病學調查和採樣檢測工作，對有關場所進行消毒。

麥煒稱，對64名密切接觸者和市場禽類從業人員已進行醫學觀察及健康監測，暫未發現異常，對與患者關聯市場活禽經營區實施臨時性休市7天，對該市場的活禽就地宰殺，檔口全面徹底清潔消毒。（中新社圖片／攝）

患者呼拭子樣本和活禽市場外環境樣本分離出的H5N6流感病毒進行基因測序，2016年1月3日完成了全基因組序列分析。

測序結果顯示，患者樣本中H5N6病毒HA、NA基因與2014年廣東省從鴨隻中分離的H5N6病毒高度同源，同源性大於98%；與深圳2014年活禽市場外環境分離出的H5N6病毒高度同源，同源性大於98%；與深圳2015年12月份來自外環境標本分離出的三株H5N6病毒高度同源。

患者樣本中H5N6病毒HA、NA基因與2014年四川和廣東省報告的兩例H5N6流感病例的病毒高度同源，同源性大於98%。

患者樣本中H5N6病毒的內部6個基因與本地外環境中H9N2病毒高度同源，H9N2病毒為該病毒的內部骨架供體。

患者樣本中H5N6病毒HA和NA基因分別來源於外環境中的H5N1病毒和H6N6病毒。

深圳疾控中心專家認為，從測序分析，目前深圳活禽市場外環境存在H5N6流感病毒，本次報告病例的病毒與活禽市場外環境的病毒高度同源，從生物信息學角度證實本次病例是因接觸活禽或市場外環境感染的。

專家表示，減少人與活禽密切接觸的機會，可有效預防人感染H5N6流感，其中一個重要的措施是切實推行活禽集中屠宰、冷鏈配送、生鮮上市，該措施在國際上被普遍認可，發達國家在上世紀二三十年代就開始推廣禽類生鮮上市，目前，歐美、日本等發達國家以及港澳地區已實行生鮮禽類代替活禽上市。該專家還表示，病毒的具體重配過程，還在深入研究中。

深圳確定首例H5N6流感病例病毒基因

【中新社深圳1月3日電】（鄭小紅 馬超山）深圳疾病控制中心與華大基因合作，3日完成對該市首例、全球第5例H5N6流感病例的病毒基因測序。

2015年12月29日，深圳市報告一例H5N6流感病例，此後，深圳疾控中心對

江西增一宗人染禽流感（2016年1月5日）

江西增一宗人染禽流感

贛漢確診禽疫衛局關注

天氣轉冷警惕禽流感
衛生局戒備慎防疫情傳入

天氣轉冷，禽流感病毒開始活躍，過去一星期，內地廣東深圳、肇慶，以及上海、江西，分別確診禽流感病例，衛生局呼籲市民採取預防措施，注意個人衛生，經常洗手，切勿購買、攜帶未經檢疫的禽鳥及進食未經徹底煮熟的禽鳥肉、內臟、血製品及蛋等。

江西增一宗人染禽流感（2016年1月5日）

▲ 隨著天氣轉涼，禽流感病毒活躍度增加，衞生局提醒市民應注意個人衞生，避免接觸禽鳥及其分泌物、排泄物。（資料圖片）

江西新增1例人感染H7N9禽流感病例

衞生局表示，根據江西省衞生和計劃生育委員會2015年12月31日的公佈，江西新增1例人感染H7N9禽流感病例。根據資料，患者為46歲男性，居住在贛州市安遠縣，現正接受治療，目前情況穩定。

自2013年至今，全國共確診至少683例人感染H7N9禽流感病例，其中至少235例死亡。2015年9月以來出現當地感染病例的地區包括：浙江、廣東、上海及江西。 P. P.4 05/01/2016

衞生局表示，會持續和國家及鄰近地區的衞生部門、世界衞生組織保持密切聯繫，監測各地和澳門的疫情，並通過跨部門和公私營機構合作，為鄰近地區或澳門一旦出現禽流感疫情做好預防和準備工作。根據目前情況，衞生局預計未來一段時間內地仍會陸續出現更多人感染甲型H7N9禽流感病例，亦不排除澳門出現病例，衞生局已要求各醫療機構和醫務人員密切留意，若有懷疑個案，應及時作出檢測或轉介。

深首例H5N6女患者亡（2016年1月5日）

深圳首例H5N6流感病例患者死亡，圖為在深圳某一市場禽鳥檔口的幫工在清洗、消毒。（資料圖片）

深首例H5N6女患者亡

係接觸活禽或市場外環境感染

【本報綜合報道】據新華社、中新社深圳四日消息：二〇一五年十二月二十九日，深圳市報告了首例H5N6流感病例。四日，從深圳市疾控中心獲悉，患者因病情嚴重，於二〇一五年十二月三十日下午經搶救無效死亡。

女性患者吳某今年二十六歲，家住在寶安區，二十九日被定點醫院收治住院，經過兩天的用藥和搶救，但最終因病情嚴重經搶救無效死亡。

另記者四日從廣東省深圳市疾控部門和華大基因了解到，此例H5N6流感病例病毒基因確定。報告病例的H5N6流感病毒與活禽市場外環境的病毒高度同源，從生物信息學角度證實本次病例是因接觸活禽或市場外環境感染的。

該病例為深圳首例、全球第五例H5N6流感病例，此後，深圳市疾控中心與華大基因合作，對患者咽拭子樣本和活禽市場外環境樣本分離出的H5N6流感病毒進行基因測序，並於二〇一六年一月三日十時完成了全基因組序列分析。

減少接觸活禽預防

據深圳疾控專家介紹，經過測序分析認為，目前深圳市活禽市場外環境存在H5N6流感病毒，本次報告病例的病毒與活禽市場外環境的病毒高度同源，從生物信息學角度證實本次病例是因接觸活禽或市場外環境感染的。

因此減少人與活禽密切接觸的機會，可有效預防人感染H5N6流感。

「我們發現感染人的基因來源比較複雜，至少經歷H5N1流感病毒與H6N6流感病毒的重配，然後重配的H5N6流感病毒再與H9N2流感病毒重配，產生目前感染人的H5N6流感病毒，具體的病毒重配過程，我們還在深入研究中。」深圳市疾病預防控制中心相關負責人介紹。◇

深首例H5N6女患者亡（2016年1月5日）

深首例H5N6流感病例確定

接觸活禽或環境感染

【新華社深圳一月四日電】（記者白瑜肖思思）記者四日從廣東省深圳市疾控部門和華大基因了解到，深圳首例H5N6流感病例病毒基因確定。

本次報告病例的H5N6流感病毒與活禽市場外環境的病毒高度同源，從生物信息學角度證實本次病例是因接觸活禽或市場外環境感染的。

二〇一五年十二月二十九日，深圳市報告了1例H5N6流感病例，該病例為深圳首例、全球第5例H5N6流感病例。此後，深圳市疾控中心與華大基因合作，對患者咽拭子樣本和活禽市場外環境樣本分離出的H5N6流感病毒進行基因測序，並於二〇一六年一月三日十時完成了全基因組序列分析。

據深圳疾控專家介紹，經過測序分析認為，目前深圳市活禽市場外環境存在H5N6流感病毒，本次報告病例的病毒與活禽市場外環境的病毒高度同源，從生物信息學角度證實本次病例是因接觸活禽或市場外環境感染的。

因此減少人與活禽密切接觸的機會，可有效預防人感染H5N6流感。

「我們發現感染人的基因來源比較複雜，至少經歷H5N1流感病毒與H6N6流感病毒的重配，然後重配的H5N6流感病毒再與H9N2流感病毒重配，產生目前感染人的H5N6流感病毒，具體的病毒重配過程，我們還在深入研究中。」深圳市疾病預防控制中心相關負責人介紹。◇

深圳首例H5N6流感患者死亡（2016年1月6日）

深圳首例H5N6流感患者死亡

【新華社深圳電（記者白瑜、肖思思）】（）深圳市疾控中心4日通報稱，2015年12月29日報告的一例H5N6流感病例患者，已於12月30日下午死亡。患者為女性，26歲。 TMI P.4 06/01/2016

據悉，目前全球共報告H5N6病例6例，其中廣東報告3例，分別是：去年12月29日深圳1例、今年1月1日肇慶1例，另一例是2014年12月在廣州報告。

據深圳疾控專家介紹，經過基因測序分析認為，目前深圳市活禽市場外環境存在H5N6流感病毒，本次報告病例的病毒與活禽市場外環境的病毒高度同源，從生物信息學角度證實該病例是因接觸活禽或市場外環境感染的。

深圳市疾控中心副主任馬漢武稱，深圳病例為偶發個案，疾控部門對涉事的農貿市場進行了停業消毒，對密切接觸者進行了隔離觀察，目前一切正常。市民日常應保證充分的休息睡眠，加強身體鍛鍊，注意個人衛生習慣，尤其是手部衛生。

寧波確診一例H7N9（2016年1月6日）

寧波確診一例H7N9

【據新華社寧波五日電】浙江省寧波市衛生局五日發佈消息，寧波市鄞州區四日報告一例人感染H7N9禽流感病例，目前，患者正在醫院接受治療。據調查，患者有活禽接觸史，疫情發生後，當地政府迅速採取相關疫情防控措施。

人感染H7N9禽流感潛伏期一般為七天以內，患者一般表現為流感樣症狀，如發熱、咳嗽、少痰，可伴有頭痛、肌肉酸痛和全身不適，重症患者病情發展迅速，表現為重症肺炎，體溫大多持續在三十九攝氏度以上，出現呼吸困難，可快速進展為急性呼吸窘迫綜合徵。H7N9禽流感主要經呼吸道傳播，也可通過密切接觸感染的禽類分泌物或排泄物等被感染。

秋冬季節是流感、H7N9流感等呼吸道傳染病高發季節，意味着感染H7N9禽流感的風險較大，特別是農村地區，家禽飼養戶以及活禽接觸者是發病的重點人群。

廣東新增一人感染H7N9禽流感病例（2016年1月7日）

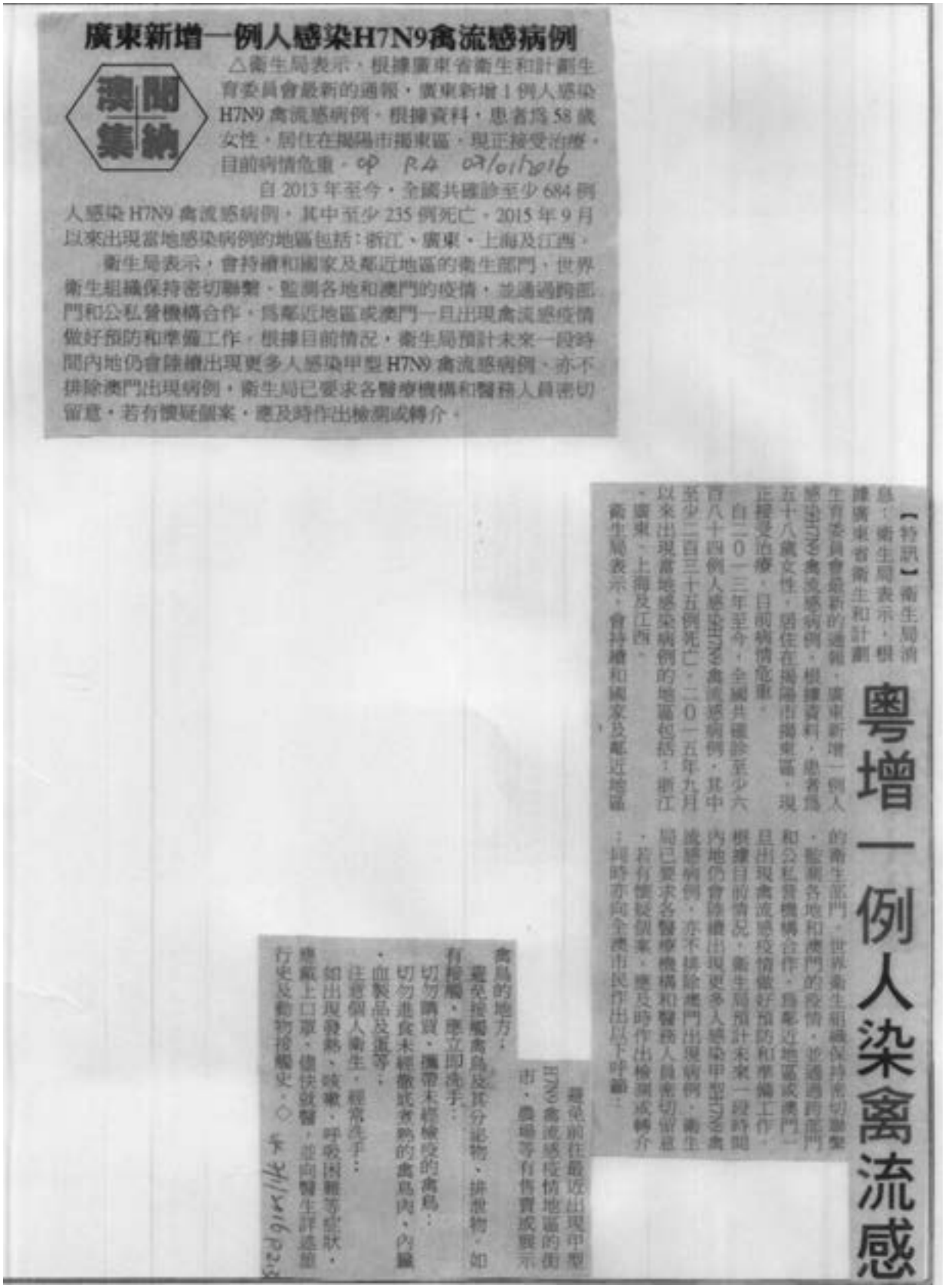

廣東新增一例人感染H7N9禽流感病例

澳聞集納

△衛生局表示，根據廣東省衛生和計劃生育委員會最新的通報，廣東新增1例人感染H7N9禽流感病例，根據資料，患者為58歲女性，居住在揭陽市揭東區，現正接受治療，目前病情危重。 cp PA 07/01/2016

自2013年至今，全國共確診至少684例人感染H7N9禽流感病例，其中至少235例死亡，2015年9月以來出現當地感染病例的地區包括：浙江、廣東、上海及江西。

衛生局表示，會持續和國家及鄰近地區的衛生部門，世界衛生組織保持密切聯繫，監測各地和澳門的疫情，並通過跨部門和公私營機構合作，為鄰近地區或澳門一旦出現禽流感疫情做好預防和準備工作。根據目前情況，衛生局預計未來一段時間內地仍會陸續出現更多人感染甲型H7N9禽流感病例，亦不排除澳門出現病例，衛生局已要求各醫療機構和醫務人員密切留意，若有懷疑個案，應及時作出檢測或轉介。

粵增一例人染禽流感

【特訊】衛生局消息：衛生局表示，根據廣東省衛生和計劃生育委員會最新的通報，廣東新增一例人感染H7N9禽流感病例，根據資料，患者為五十八歲女性，居住在揭陽市揭東區，現正接受治療，目前病情危重。

自二〇一三年至今，全國共確診至少六百八十四例人感染H7N9禽流感病例，其中至少二百三十五例死亡，二〇一五年九月以來出現當地感染病例的地區包括：浙江、廣東、上海及江西。

衛生局表示，會持續和國家及鄰近地區的衛生部門，世界衛生組織保持密切聯繫，監測各地和澳門的疫情，並通過跨部門和公私營機構合作，為鄰近地區或澳門一旦出現禽流感疫情做好預防和準備工作。根據目前情況，衛生局預計未來一段時間內地仍會陸續出現更多人感染甲型H7N9禽流感病例，亦不排除澳門出現病例，衛生局已要求各醫療機構和醫務人員密切留意，若有懷疑個案，應及時作出檢測或轉介；同時亦向全澳市民作出以下呼籲：

- 盡量避免前往最近出現甲型H7N9禽流感疫情地區的街市、農場等有售賣或展示禽鳥的地方；
- 盡量避免接觸禽鳥及其分泌物、排泄物，如有接觸，應立即洗手；
- 切勿購買、攜帶未經檢疫的禽鳥；
- 切勿進食未經徹底煮熟的禽鳥肉、內臟、血製品及蛋等；
- 注意個人衛生，經常洗手；
- 如出現發熱、咳嗽、呼吸困難等症狀，應戴上口罩，儘快就醫，並向醫生評述旅行史及動物接觸史。◇

江西監測中發現1例H5N6病例（2016年1月10日）

江西監測中發現1例H5N6病例

【本報訊】根據江西省衛生和計劃生育委員會1月8日消息，在常規的重症肺炎監測中，檢測出1例H5N6禽流感病毒核酸陽性病例。

1月7日，經中國疾病預防控制中心覆核檢測確定為H5N6病毒核酸陽性。省級專家組依據該病例臨床表現、實驗室檢測和流行病學調查結果，診斷該病例為H5N6確診病例。

該名患者為男性，42歲，居住廣東省揭陽市，有接觸史和活禽經營市場暴露史。GH P1 10/01/2016

2015年12月21日因搶救無效於贛州市某醫院死亡。所有密切接觸者未出現異常。

H5N6病毒一直存在禽鳥身上，屬低致病性，導致人感染和人傳人的風險低。自2014年4月及12月，2015年2月、7月及12月，2016年1月，分別在四川、廣東及雲南都有確診個案。

一男染H5N6 搶救無效死亡

【本報訊】根據江西省衛生和計劃生育委員會1月8日消息，在常規的重症肺炎監測中，檢測出1例H5N6禽流感病毒核酸陽性病例。1月7日，經中國疾病預防控制中心覆核檢測確定為H5N6病毒核酸陽性。省級專家組依據該病例臨床表現、實驗室檢測和流行病學調查結果，診斷該病例為H5N6確診病例。該名患者為男性，42歲，居住廣東省揭陽市，有接觸史和活禽經營市場暴露史。2015年12月21日因搶救無效於贛州市某醫院死亡。所有密切接觸者未出現異常。

H5N6病毒一直存在禽鳥身上，屬低致病性，導致人感染和人傳人的風險低。自2014年4月及12月，2015年2月、7月及12月、2016年1月，分別在四川、廣東及雲南都有確診個案。

衛生局會持續和國家及鄰近地區的衛生部門、世界衛生組織保持緊密聯繫，密切監測各地和本澳的疫情。為預防人感染禽流感，衛生局呼籲市民注意下列事項：一H3 P.2 10/01/2016

避免接觸禽鳥或其分泌物、排泄物；如有接觸，應立即洗手；

切勿購買、攜帶未經檢疫的禽鳥；

切勿進食未經徹底煮熟的禽鳥肉、內臟、血製品及蛋等；

注意個人衛生，經常洗手；

如出現發熱、咳嗽、呼吸困難等症狀，應戴上口罩，儘快就醫，並向醫生詳述旅行史及動物接觸史。

有關禽流感的資料，可查閱衛生局網頁(www.ssm.gov.mo)或於辦公時間內致電衛生局傳染病查詢熱線28700800。

江西監測中發現1例H5N6病例（2016年1月10日）

江西現一宗H5N6患者死亡 衛生局籲市民注意防範

【特訊】根據江西省衛生和計劃生育委員會1月8日消息，在常規的重症肺炎監測中，檢測出1例H5N6禽流感病毒核酸陽性病例，1月7日，經中國疾病預防控制中心覆核檢測確定為H5N6病毒核酸陽性，省級專家組依據該病例臨床表現、實驗室檢測和流行病學調查結果，診斷該病例為H5N6確診病例，該名患者為男性，42歲，居住廣東省揭陽市，有接觸史和活禽經營市場暴露史，2015年12月21日因搶救無效於贛州市某醫院死亡，所有密切接觸者未出現異常。HK PAI

H5N6病毒一直存在禽鳥身上，屬低致病性，導致人感染和人傳人的風險低，自2014年4月及12月，2015年2月、7月及12月、2016年1月，分別在四川、廣東及雲南都有確診個案。

衛生局會持續和國家及鄰近地區的衛生部門、世界衛生組織保持緊密聯繫，密切監測各地和本澳的疫情，為預防人感染禽流感，衛生局呼籲市民注意下列事項：

避免接觸禽鳥或其分泌物、排泄物；如有接觸，應立即洗手；

切勿購買、攜帶未經檢疫的禽鳥；

切勿進食未經徹底煮熟的禽鳥肉、內臟、血製品及蛋等；

注意個人衛生，經常洗手；

如出現發熱、咳嗽、呼吸困難等症狀，應戴上口罩，儘快就醫，並向醫生詳述旅行史及動物接觸史。

有關禽流感的資料，可查閱衛生局網頁(www.ssm.gov.mo)或於辦公時間內致電衛生局傳染病查詢熱線28700800。

禽流殺到深禁售活禽三周（2016年1月10日）

禽流殺到深禁售活禽三周（2016年1月10日）

未發現禽流人傳人

何創峰指出，人主要通過呼吸道吸入H5N6禽流感病毒而感染，也可通過密切接觸感染的禽類分泌物或排泄物（如家禽的糞便、羽毛、呼吸道分泌物、血液等），或直接接觸病毒感染。但目前還沒有證據表明禽流感病毒可以在人與人之間持續傳播。

要有效預防禽流感，減少人和活禽的密切接觸是關鍵。"切實推行活禽集中屠宰、冷鏈配送、生鮮上市是一個很重要的措施。"何創峰強調："從業人員也要做好個人防護，例如從事禽類養殖、販運、銷售、宰殺等工作人員，從業期間要戴口罩、手套和穿工作服。"

何創峰還提醒，免疫力較低人群例如兒童、孕婦、老人以及患有慢性基礎病的患者，應盡量避免到活禽交易市場活動。"因為這部分人群感染了之後很容易發展為重症，甚至死亡，所以一定要做好個人防護。"他說。

盡早使用達菲有效

H5N6有無特效藥可治？對此，何創峰表示，神經氨酸酶抑制劑（如達菲）治療是有效的，用藥的前提是盡早。何創峰透露，深圳那例死亡病例就醫較晚，延誤了最佳治療機會。

專家預判稱，今年，H5N6、H5N7有可能同時出現散發，但目前H5N6病毒並未發生人傳人的根本變異，也就是說，導致人感染和傳播的風險較低。深圳和肇慶發現的病例屬於偶發散發個案。

H5N1死亡率最高

【本報訊】據大粵網報道：華大基因微生物平台項目負責人金桃博士透露，深圳出現的亞型流感病毒達十種以上。

金桃說，流感病毒是依據病毒表面的血細胞凝集素(H)和神經氨酸酶(N)來命名的，其中H有十六個亞型，N有九個亞型，而H3、H5、H7、H9可以傳染給人，H5為高致病性，H3為人犬共患。依據流感病毒特徵可分為H×N×共百餘種亞型，且每種的性質都不同。統計顯示，目前已經發現和報道過的亞型有一百二十多種，其餘種類尚未發現。

據深圳十多年來的觀測記錄，已經發現的亞型在十種以上，大多存在於禽類身上，對人體無害，而可傳染人體並有較大損害的分別是H5N1、H7N9和H5N6三種。深圳確診兩病例均為H5N6亞型。

據金桃介紹，目前上述這三種流感病毒中，已知危險性最高的是H5N1，患者感染後的死亡率達到了六成以上，治癒難度較大；H7N9的傳染性則相對H5N1更強一些，危險性相對低一點，但也達到了三成的致病死亡率；H5N6目前確診的病例較少，就已發現的病例，死亡率已達到五成。

面對像H5和H7這類高致病性流感病毒，人們應該如何判斷自己是否感染？金桃表示，感染禽流感病毒和普通流感的前期症狀基本一致，並且可能有少於一周的潛伏期，不同的是感染高致病性禽流感病毒後一旦病發，病情惡化會非常迅速。所以，在發現身體不適之後，最好回憶自己一周內有沒有與禽類有過接觸，並及時就醫。"目前發病前期採用抗病毒藥物治療（例如達菲）會取得一定效果，越早接受治療則治癒可能性越高。"金桃說。

滬再多一例H7N9（2016年1月10日）

內地舉行禽流感應急處置演練（資料圖片）

滬再多一例H7N9

【香港中通社九日電】據澎湃新聞網報道，上海市衛生和計劃生育委員會昨日通報，上海市報告一例感染H7N9病毒確診病例。患者，高某，女，五十八歲，山東戶籍。該病例昨日確診，現正在積極救治中。

此前，上海市衛生和計劃生育委員會一月一日通報，上海市報告一例感染H7N9病毒確診病例。

患者，倪某，男，五十九歲，上海市戶籍，於一月一日確診，現正在積極救治中。

上海又確診一例感染H7N9病毒病例

【香港中通社1月9日電】據澎湃新聞網報道，上海市衛生和計劃生育委員會1月8日通報，上海市報告1例感染H7N9病毒確診病例。患者，高某，女，58歲，山東戶籍，於1月8日確診，現正在積極救治中。HK RAIO 10/01/16

此前，上海市衛生和計劃生育委員會1月1日通報，上海市報告1例感染H7N9病毒確診病例。患者，倪某，男，59歲，上海市戶籍，於1月1日確診，現正在積極救治中。

滬再多一例H7N9（2016年1月10日）

滬又確診一例H7N9病例

【香港中通社一月九日電】據澎湃新聞網報道，上海市衛生和計劃生育委員會一月八日通報，上海市報告一例感染H7N9病毒確診病例。患者，高某，女，五十八歲，山東戶籍。於一月八日確診，現正在積極救治中。

此前，上海市衛生和計劃生育委員會一月一日通報，上海市報告一例感染H7N9病毒確診病例。患者，倪某，男，五十九歲，上海市戶籍。於一月一日確診，現正在積極救治中。◇

內地增9宗人感染禽流感（2016年1月13日）

內地增9宗人感染禽流感

【本報訊】衛生局表示，根據內地衛生部門最新的通報，新增9例人感染H7N9禽流感病例，據通報指，9例患者的地區分佈為：浙江省6例、江蘇省2例、廣東1例；6例曾到活禽市場，其餘3例曾家養禽類或接觸活禽等；患者年齡介乎29至77歲（中位數為53歲），4男5女；3例死亡，5人病情危重及1人嚴重。

自2013年至今，全國共確診至少694例人感染H7N9禽流感病例，其中至少238例死亡。2015年9月以來出現當地感染病例的地區包括：浙江、廣東、江蘇、江西及上海。

衛生局表示，會持續和國家及鄰近地區的衛生部門、世界衛生組織保持密切聯繫，監測各地和澳門的疫情，並通過跨部門和公私營機構合作，為鄰近地區或澳門一旦出現禽流感疫情做好預防和準備工作。根據目前情況，衛生局預計未來一段時間內地仍會陸續出現更多人感染甲型H7N9禽流感病例，亦不排除澳門出現病例，衛生局已要求各醫療機構和醫務人員密切留意，若有懷疑個案，應及時作出檢測或轉介；同時亦向全澳市民作出以下呼籲：

避免前往最近出現甲型H7N9禽流感疫情地區的街市、農場等有售賣或展示禽鳥的地方；5MO P.2 13/01/2016

避免接觸禽鳥及其分泌物、排泄物，如有接觸，應立即洗手；

切勿購買、攜帶未經檢疫的禽鳥；

切勿進食未經徹底煮熟的禽鳥肉、內臟、血製品及蛋等；

注意個人衛生，經常洗手；

如出現發熱、咳嗽、呼吸困難等症狀，應戴上口罩，儘快就醫，並向醫生詳述旅行史及動物接觸史。

有關甲型H7N9禽流感的詳細資料，可查閱衛生局網頁(www.ssm.gov.mo)或於辦公時間內致電衛生局傳染病查詢熱線28700800。

內地增九人染禽流感
三死五病危一嚴重

衛生局昨日接獲內地衛生部門最新通報，新增九例人感染H7N9禽流感病例，九例患者的地區分布為：浙江省六例、江蘇省二例、廣東一例；六例曾到活禽市場，其餘三例曾家養禽類或接觸活禽等；患者年齡介乎29至77歲，四男五女，其中三例死亡，五人病情危重及一人嚴重。

自2013年至今，全國共確診至少694例人感染H7N9禽流感病例，其中至少238例死亡。去年9月以來出現當地感染病例的地區包括：浙江、廣東、江蘇、江西及上海。

衛生局表示，根據目前情況，預計未來一段時間內地仍會陸續出現更多人感染甲型H7N9禽流感病例，亦不排除澳門出現病例，因此呼籲全澳市民避免前往最近出現甲型H7N9禽流感疫情地區的街市、農場等有售賣或展示禽鳥的地方，以及注意個人衛生，經常洗手。3040 P.16 13/01/16

川現甲型H5N1個案（2016年1月15日）

川現甲型H5N1個案

【特訊】衛生局消息：衛生局今天（一月十四日）接獲內地衛生部門的通報，四川省出現一例人感染甲型H5N1禽流感個案，根據通報指，患者為四十二歲男性，現住成都市，有活禽接觸史；於去年十二月二十七日出現徵狀；三十一日入院治療，目前病情危重。本年一月十二日其樣本經檢測為H5N1禽流感病毒陽性。

流感病毒分為甲（A）、乙（B）、丙（C）三型，甲型可引起世界性大流行，因此最為尤為重要；乙型一般只引起局部流行，丙型常僅引起散發病例。甲型流感病毒表面帶有血球凝集素（Hemagglutinin，簡稱H）和神經氨酸酶（Neuraminidase，簡稱N）兩種主要抗原；血球凝集素共有一至十六型，神經氨酸酶共有一至九型，甲型流感病毒按不同的H和N的組合而命名，如二00九年大流行的H1N1和現在的H7N9、H10N8等。

甲型流感之所以重要，在於H和N抗原容易變化而產生新的型型，使人類對新的型型免疫力不高，所以常引起不同程度的流行。當一種全新的流感病毒在人類出現時，因人類完全沒有抵抗力，就有可能出現世界性的大流行，產生全新型流感病毒的原因是人類流感病毒和非人類流感病毒（如禽流感病毒）的基因發生重組，或禽型毒株再出現，或動物流感病毒改變了宿主特異性等。

衛生局將持續和國家衛生部門及鄰近地區的衛生部門、世界衛生組織保持密切聯繫，密切監測各地的疫情，並通過跨部門和公私營醫療系統的合作，開展各項預防和應對工作。◇

深女子確診H5N6禽流感（2016年1月19日）

深女子確診H5N6禽流感

【本報消息】衛生局訊：衛生局表示，根據內地衛生部門的最新通報，深圳確診一例人感染H5N6禽流感病毒的病例，患者為三十一歲女性，居住在深圳市福田區；於一月八日出現病徵，一月十四日入院治療，目前病情危重。

自二〇一四年四月至今，全國至少已確診九例H5N6禽流感病例，其中至少有五例死亡，分別在四川、廣東及雲南都有確診個案。

H5N6病毒一直存在禽鳥身上，屬低致病性病毒，導致人感染和人傳人的風險低。衛生局會持續和國家及鄰近地區的衛生部門、世界衛生組織保持緊密聯繫，密切監測各地和本澳的疫情。為預防人感染禽流感，衛生局呼籲市民避免接觸禽鳥或其分泌物、排泄物，如有接觸，如出現發熱、咳嗽、呼吸困難等症狀，應戴上口罩，盡快就醫，並向醫生詳述旅行史及動物接觸史。

2016.1.19

深報告第三例H5N6病例（2016年1月22日）

深報告第三例H5N6病例

31歲女患者病情危重

【中新社深圳一月二十一日電】（鄭小紅馬起山）深圳市衛生計生委二十一日通報稱，深圳報告一例H5N6流感病例，截至目前，該市已報告三例H5N6病例。

據悉，患者爲女性，三十一歲，未婚，現住在深圳福田區，二〇一六年一月八日發病，現正在該市福田區人民醫院住院救治中，病情危重。疾病預防控制中心專業人員調查時，患者已處於昏迷狀態，未能獲取其詳細流行病學信息。

H5N6是流感病毒的一種亞型，病毒的來源是禽類，二〇一四年五月，四川省報告全球首例病例。

據深圳疾控專家說，H5N6導致人感染和傳播的風險較低；減少人與活禽密切接觸的機會，可有效預防人感染H5N6流感。日常生活中，盡量做到不直接接觸和處理活禽，不食用病死禽，不購買來源不明的禽鳥類產品。如果出現發熱、咳嗽、頭痛、全身不適等症狀，務必要及時就醫，並主動告知醫生自己的禽類接觸信息。◇

湖南再有一人染禽流感（2016年2月4日）

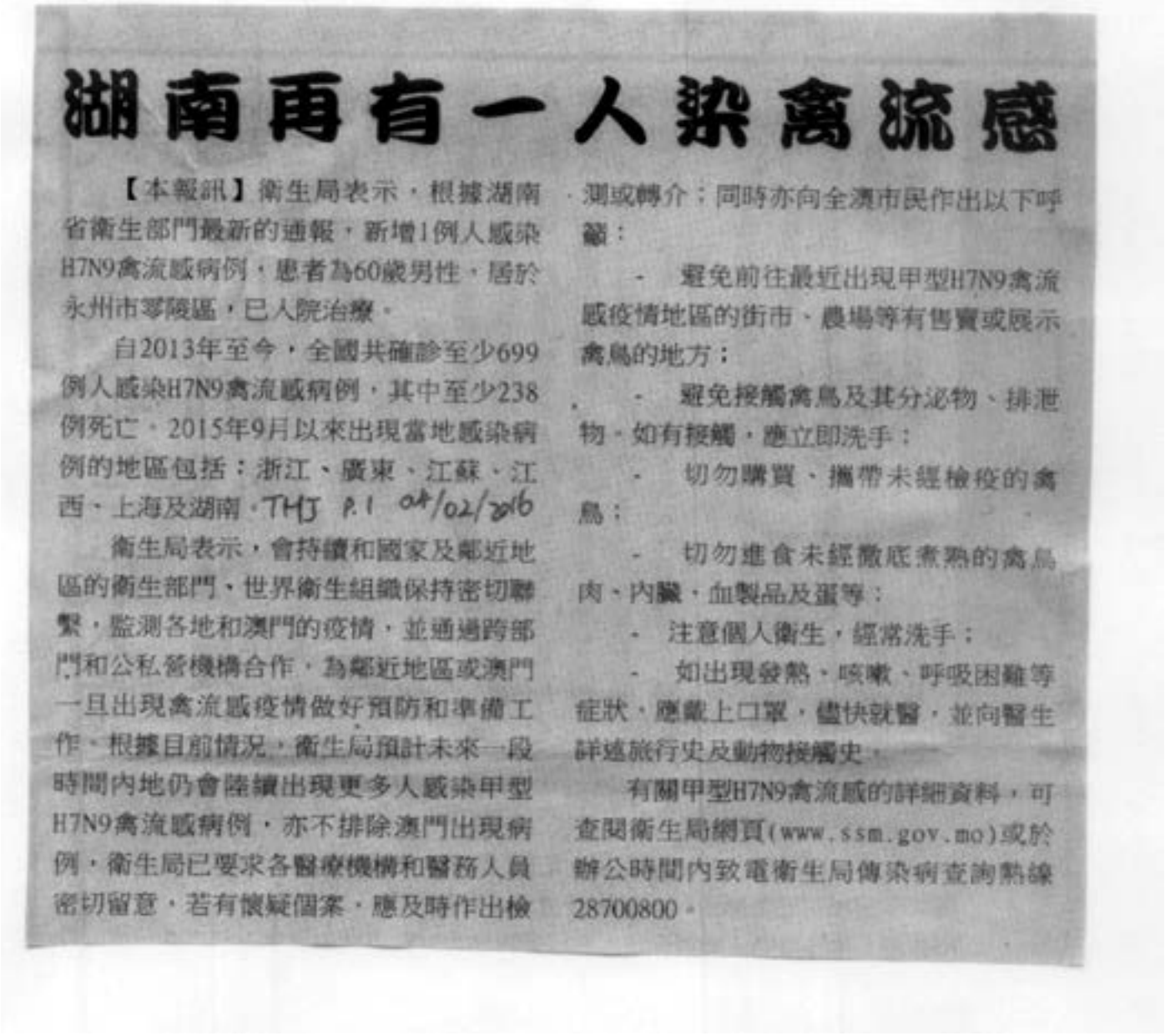

湖南再有一人染禽流感

【本報訊】衛生局表示，根據湖南省衛生部門最新的通報，新增1例人感染H7N9禽流感病例，患者為60歲男性，居於永州市零陵區，已入院治療。

自2013年至今，全國共確診至少699例人感染H7N9禽流感病例，其中至少238例死亡。2015年9月以來出現當地感染病例的地區包括：浙江、廣東、江蘇、江西、上海及湖南。THJ P.1 04/02/2016

衛生局表示，會持續和國家及鄰近地區的衛生部門、世界衛生組織保持密切聯繫，監測各地和澳門的疫情，並通過跨部門和公私營機構合作，為鄰近地區或澳門一旦出現禽流感疫情做好預防和準備工作。根據目前情況，衛生局預計未來一段時間內地仍會陸續出現更多人感染甲型H7N9禽流感病例，亦不排除澳門出現病例，衛生局已要求各醫療機構和醫務人員密切留意，若有懷疑個案，應及時作出檢測或轉介；同時亦向全澳市民作出以下呼籲：

- 避免前往最近出現甲型H7N9禽流感疫情地區的街市、農場等有售賣或展示禽鳥的地方；
- 避免接觸禽鳥及其分泌物、排泄物，如有接觸，應立即洗手；
- 切勿購買、攜帶未經檢疫的禽鳥；
- 切勿進食未經徹底煮熟的禽鳥肉、內臟、血製品及蛋等；
- 注意個人衛生，經常洗手；
- 如出現發熱、咳嗽、呼吸困難等症狀，應戴上口罩，儘快就醫，並向醫生詳述旅行史及動物接觸史。

有關甲型H7N9禽流感的詳細資料，可查閱衛生局網頁(www.ssm.gov.mo)或於辦公時間內致電衛生局傳染病查詢熱線28700800。

湖南再有一人染禽流感（2016年2月4日）

全國699人染H7N9禽流感

【本報訊】衛生局表示，根據湖南省衛生部門最新的通報，新增1例人感染H7N9禽流感病例，患者60歲男性，居於永州市零陵區，已入院治療。

自2013年至今，全國共確診至少699例人感染H7N9禽流感病例，其中至少238例死亡。2015年9月以來出現當地感染病例的地區包括：浙江、廣東、江蘇、江西、上海及湖南。SMO P.1 04/02/2016

衛生局表示，會持續和國家及鄰近地區的衛生部門、世界衛生組織保持密切聯繫，監測各地和澳門的疫情，並通過跨部門和公私營機構合作，為鄰近地區或澳門一旦出現禽流感疫情做好預防和準備工作。根據目前情況，衛生局預計未來一段時間內地仍會陸續出現更多人感染甲型H7N9禽流感病例，亦不排除澳門出現病例，衛生局已要求各醫療機構和醫務人員密切留意，若有懷疑個案，應及時作出檢測或轉介。

有關甲型H7N9禽流感的詳細資料，可查閱衛生局網頁(www.ssm.gov.mo)或於辦公時間內致電衛生局傳染病查詢熱線28700800。

Anexo V

OPINIÕES DOS ESPECIALISTAS E SERVIÇOS PÚBLICOS RELEVANTES

從公共衛生學角度建議如何恰當處理家禽屠宰從而減少禽流感傳播風險

唐海誼博士，李婉芬博士

引言

截至2014年9月27日，世界衛生組織透過其官方網頁公佈，自2003年起確診全球人類感染甲型禽流感（H5N1）個案累計總數有667宗，其中死亡人數共393人，死亡率為59%。

至目前為止，被發現的甲型禽流感病毒除了有 H5N1型，還有 H7N9型、H5N6型、H5N8型、H7N2型、H7N3型、H7N7型等多種亞型。

自2013年至2014年9月27日，全球人類確診感染甲型禽流感（H7N9）累積總數共有453個，其中廣東省有109宗，廣東省以外之中國大陸地區有339宗。H7N9病毒感染的死亡率在中國約為36%。[1]

目前H7N9病毒對於禽類而言仍屬低致病性，患病禽鳥只會顯現輕微症狀，甚至根本觀察不到任何發病症狀。但經基因交換後轉移到人類感染後，就成為病發期短、重症率高、死亡率高，這是頗為危險的傳染病。這病毒由中國大陸傳入澳門的機會十分大。

在2014年1月至2月，在中國大陸已經有72人死於H7N9型禽流感，而2013年全年在中國大陸死於該病毒有46人。有專家擔心，該病毒可能異變為更容易在禽類和人類之間傳染，從而有機會導致大規模瘟疫。[2]

2014年3月，澳門在兩個街市的活禽樣本中發現H7禽流感病毒，特區政府立即銷毀約7500隻家禽，包括存留在批發市場的家禽，並且宣佈停止活禽交易21天，並把5名活禽工作人員進行隔離觀察及處方抗病毒藥。這批活家禽是從珠海鬥門區運往澳門活禽批發市場，再分銷往本澳各街市。

2014年4月，澳門在一個街市的環境樣本發現有H7禽流感病毒，特區政府立即銷毀了8000多隻家禽，並且停止活禽交易21天，並把一名家禽檔工作人員送往醫院隔離觀察十日。

近年由於禽流感持續發生，大大威脅到澳門及鄰近地區的市民生命安全。基於禽流感病毒的生物學本質，其基因排序會不斷改變，故目前醫學方法並不能完全有效控制或消滅。

根據目前資料，禽流感主要通過接觸帶病毒的禽鳥或其產品（如鳥蛋、內臟、血製品）、分泌物、排泄物而感染。廚師或主婦徒手接觸或進食未經徹底煮熟的帶病毒禽鳥肉、內臟、血製品及蛋等，亦存在很高風險。潛伏期可長達10天。該病毒可能存在人和人之間有限度的傳播，但尚無證據表明可以在人和人之間持續傳播。[3]

---

[1] 根據2013年10月至2014年5月數據反映。資料來源自澳門衛生局新聞公告，2014年5月14日。
[2] BBC Chinese中文網，2014年3月13日。
[3] 澳門衛生局新聞公告，2014年1月17日。

禽流感傳播和下列因素有關：人類接觸染病禽鳥、飼養場及批發市場衛生環境欠佳、人員不恰當處理禽鳥/不恰當屠宰禽鳥方法（不穿戴口罩、手套、保護衣等）、禽畜運輸過程出現問題、衛生檢疫工作只能抽樣化驗之限制、人員在街市內屠宰活家禽容易傳播疾病給消費者等。活家禽市場對於消費者及相關工作人員成為了高危感染地點。候鳥/野鳥及家禽亦有機會互相感染。

人類感染禽流感後的病徵與其他呼吸道感染病類同，包括發熱、咳嗽、氣促、呼吸困難，嚴重者可引致肺炎等併發症、呼吸衰竭或多種器官衰竭，甚至死亡。

根據過往經驗，銷毀大量懷疑染病的家禽並不能完全消滅禽流感，這方法同時帶來很大的經濟損失。鄰近地區如香港，受到嚴重影響。香港1997-2014年1月期間已有10次發現禽流禽，單是每年涉及活禽檢疫措施的經費已經超過一億港元。[4]

香港1997年首次發現有禽流感直接傳染人類，有18人發病，其中6人死亡。1997-2003年期間因禽流感事故政府銷毀了300多萬隻家禽，並向活家禽業人士作出補償。根據世界衛生組織的評估，禽流感病毒成為亞洲區內家禽風土病的風險相當高，而且疫潮也需要長時間才可平息下來。[5]

2008年香港又發現有H5N1病毒，除了銷毀大量禽鳥，政府決定動用公帑，大規模取締活家禽行業，要求大部分本地活禽農場、批發商及零售商等交回牌照。另外，外來供港活雞上限減至7000隻。同時政府強制推行「街市活禽日日清政策」。[6]

2011年香港長沙環活禽批發市場發現H5N1病毒，政府銷毀了17000隻活禽。[7]

2014年1月香港發現H7N9病毒，政府銷毀了2萬隻活禽，有病毒雞隻源頭是順德。

由於近年香港人食用活禽由每日平均約10萬隻減少至2萬隻，這使在香港建設中央屠宰設施的成本效益大為下降，因此香港特區政府暫時擱置有關方案。

為了有效控制禽流感，台灣、新加坡等地近年已實施在嚴格環境下屠宰及處理食用禽鳥措施，政府禁止市場展示及屠宰活家禽。新加坡自1992年便禁止在濕貨市場內屠宰活禽，所有食用家禽均以中央屠宰方式，在14個受到嚴格規管的私營屠宰場處理，所有步驟如屠宰、包裝、運送、暫存、出售等均須要在高度衛生控制環境下進行。雞和鴨分別在不同的屠宰場處理，因為水禽受到禽流感感染的風險更高。屠宰場遠離民居，令禽流感病毒傳播風險減至最低。屠宰場經常作衛生檢查，一旦發現有病毒就立刻處理，不會使受感染的家禽流入市面。新加坡每日從馬來西亞輸入大量活禽，其中包括12萬隻活雞。所有外地農場都經過調查才發出認可進口證。

台灣亦於2013年5月起禁止傳統市場陳列及販賣活禽，所有活禽必須依規定送往多個合法屠宰場屠宰後再販賣（但沒有經過冰鮮處理）。台灣及新加坡有關措施實行至今，均無發生本土人士感染禽

[4]明報，2014年1月29日。
[5]香港衛生福利及食物局，＜預防禽流感：減低人類感染風險的長遠方針諮詢文件＞，2004年4月。
[6]香港商報，2008年6月21日。
[7]星島日報，2014年2月19日。

流感的病例。有關措施證明可以大大減低禽流感傳播風險。

廣州在2014年起開始試行中央屠宰措施，冷鏈配送、冰鮮上市，由廣州市農業局統籌，目前廣州每日消費約80萬隻活鶏。福建省、廣東省等多個省政府正積極開展中央屠宰措施試行安排。

為了未來本澳可以有效控制禽流感傳播，特區政府有需要認真考慮及研究，如何實施中央屠宰制度，以及向市民宣導，嘗試改變食用活宰禽的習慣，從而大大減少人類感染禽流感的風險。

禽流感進入本澳社區的潛在風險和威脅

根據世界衛生組織於2014年4月28日及2014年6月27日的最新甲型H7N9禽流感病毒風險評估指出，大多數H7N9禽流感的患者均是通過與受感染家禽或受污染環境接觸後感染H7N9病毒，其中尤以官方的或非法的活家禽市場為最。

澳門面積僅有30.3平方公里，售賣活家禽之零售點涉及8個街市、2個街外店舖，目前每天平均處理約8000隻活雞及1600隻活鴿。另澳門也是世界上人口密度最高的地區之一，世界銀行2013年人口密度數據指出澳門人口密度為每平方公里18942人，暫列世界上人口密度第一最高地區。澳門不但地小人多，而且活禽多活家禽市場也多，故此締造了禽流感禽-人傳染途徑，致使禽流感進入本澳社區的潛在風險和威脅實不容忽視。相對於廣州或香港每日食用家禽數量規模，澳門每天消費只有約1萬隻活禽（陸禽），規模較小，如果採用境外集中屠宰場方式生產冰鮮禽，再輸入澳門，相信這是比較安全妥善的方法。

採取以輸入冰鮮禽取代活禽供應，對預防禽流感的預期作用

預防禽流感的理想辦法為中斷所有禽-人傳染途徑，此為醫學界公認的標準。至於具體措施方面，以輸入冰鮮禽取締活禽街市販賣，是比較理想的預防禽流感公共衛生措施，對預防禽流感有著最高預期作用，能盡量中斷活家禽－人於澳門境內的傳染途徑。

輸入冰鮮禽須配合「冰鮮鏈」及「冷鏈運輸」措施，控制屠宰環境、儲存和運輸環節之溫度，使家禽（包括屠體內外）溫度控制在低溫（例如攝氏0度至4度），保持禽肉的質素及水份。由屠宰至送到消費者餐桌上，必須控制在3天之內（食用保鮮期）。

「冷鏈運輸」過程必須依靠冷凍或冷藏等專用車輛進行，冷凍或冷藏專用車輛必須在車上設置冷凍或冷藏與保溫設備，以及後備電源。在運輸過程中必須是連續的冷藏，因為微生物活動隨著溫度的升高而加強，如果運輸中各環節不能保證連續冷藏的條件，那麼貨物就有可能在這個環節中開始腐爛變質。在運輸時，應該根據貨物的種類、運送季節、運送距離和運送地方確定運輸方法。在運輸過程中，盡量組織“門到門”的直達運輸，提高運輸速度，溫度要符合規定。

輸入冰鮮禽必須在一個高度監控的環境及程式下進行，以控制食品的安全衛生，盡量減少禽流感病毒感染市民的風險。

唐海誼 教授

工作經驗

2010 -	: 澳門理工學院高等衛生學校診療技術課程	教授
2010 -	: 香港大學李嘉誠醫學院藥理及藥劑學系	榮譽副教授
2007 -	: 香港科技大學化學工程及生物分子工程學系	客座副教授
2005 -	: 澳門理工學院高等衛生學校診療技術課程	課程主任
2003 - 2010	: 澳門理工學院高等衛生學校診療技術課程	副教授
2000 - 2003	: 香港中文大學藥劑學院 -	研究助理 / 博士生候選人
1998 - 1999	: 香港屯門醫院 -	藥劑師

教育背景

2009 - 2011	: 香港大學李嘉誠醫學院公共衛生學系 - 公共衛生碩士
2008 -	: 香港明愛展晴中心戒賭輔導服務 - 戒賭輔導服務證書
2000 - 2003	: 香港中文大學藥劑學院 - 藥劑學博士
1997 - 1998	: 香港公開大學 - 醫療服務管理副文憑
1994 - 1997	: 香港中文大學藥劑學院 - 藥劑學學士（甲等榮譽畢業）

專業資格

2008 -	: 加拿大注冊戒賭輔導員
2004 -	: 澳門注冊藥劑師
1998 -	: 香港注冊藥劑師

公共服務 / 學術出版

國家科技計劃專家庫成員(自2012年起)

診療範疇同等學歷審查委員會主席 [澳門特別行政區公報 第一組 第 5 期
2011 年 1 月 31 日 第16/2011 號行政長官批示
http://images.io.gov.mo/bo/i/2011/05/despce-16-2011.pdf] (自2011年起)

防治愛滋病委員會成員 [澳門特別行政區公報 第二組 第 6 期
2010 年 2 月 10 日第14/2010 號社會文化司司長批示
http://bo.io.gov.mo/bo/ii/2010/06/despsasc_cn.asp#14] (自2010年起)

為3份學術期刊之編委; 為8份SCI刊載學術期刊之審稿員

共發表SCI-登錄期刊之文章29篇、國家核心期刊5篇、書籍章節3篇及國家專利5項

李婉芬 博士 / 副教授 DR LEI IUN FAN, MIRIAM

工作經驗

2002 - ：澳門理工學院高等衛生學校生物醫學技術課程 - 副教授
2001 - 2002 ：民政總署化驗所 -微生物學職務主管
1993 - 2001 ：澳門衛生局公共衛生化驗所 - 微生物學職務主管

教育背景

2004 - 2010 ：Charles Sturt University - Doctor of Health Science
1996 - 1998 ：香港科技大學- 環境科學碩士
1986 - 1990 ：國立台灣師範大學- 生物學學士

Respostas aos questionários

陳繼明博士
中國動物衛生及流行病學中心　禽病監測室主任
中國動物衛生及流行病學中心　研究員

2014年10月30日

一、 你是否同意採用中央屠宰中心制度可以有效減少禽流感風險？

同意

－理由：
因為該措施可以急劇減少人與活禽密切接觸的機會，從而顯著降低人感染禽流感病毒的風險。
－其他補充意見：
該措施不僅可以顯著降低禽流感風險，而且還有其他優點：
（1）可以顯著提高農貿市場衛生狀況；
（2）降低農貿市場管理、禽流感監測和應急等方面的社會管理成本；
（3）由於集中屠宰，提高了生產效率，可以降低禽產品銷售價格；
（4）提高家禽福利，提高澳門國際化城市形象。

二、 你認為，製成冰鮮禽或鮮宰禽，那一方法可以更有效減少禽流感傳播風險？

－回答：
兩者都能顯著降低禽流感風險，無顯著差異。
－理由：
兩者都是通過急劇減少人與活禽密切接觸的機會而顯著降低人感染禽流感病毒的風險的，所以兩者在降低禽流感風險方面，無顯著差異。

三、 你對我們附件內容有什麼批評指正？

沒有批評指正之處，但有一些修改建議，僅供參考：
1. 開始一段設為摘要，簡述要做什麼以及為什麼要這麼做。
2. 對冰鮮禽或鮮宰禽給出明確的定義。
3. 進一步闡述這一措施的其他積極意義（見上面第一個問題的回答）和相關的配套措施，使決策人員更有理由和信心去推行這項措施。相關的配套措施有：給予原來從事活禽宰殺的人員予以適當的財政補貼和再就業輔助；集中屠宰過程實行錄影全程監控，是消費者更放心；在推行初期公佈預訂鮮宰禽預訂電話和網上銷售點，實行預訂者豐厚優惠的政策（優惠來自政府補貼）。

Respostas aos questionários

周崇熙博士
臺灣大學獸醫專業學院獸醫系副教授
人畜共通傳染病研究中心主任

2014年11月1日

一、 你是否同意採用中央屠宰中心制度可以有效減少禽流感風險？

同意

－理由：
減少活禽進入人群，阻斷人禽接觸管道，的確是能有效降低傳染興疾病傳播的風險值。

二、 你認為，製成冰鮮禽或鮮宰禽，那一方法可以更有效減少禽流感傳播風險？

只要經過合格的獸醫師進行屠宰檢查，確認屠宰雞隻符合販售條件，兩種方法在減少禽流感傳播風險上應無差異。以臺灣的經驗來說，冰鮮禽或鮮宰禽兩種產品各自都有固定的消費族群。雖然冰鮮禽產品在微生物污染的管控上較為全面，但是基於消費者對於產品口感的要求，仍必須有市場需求的考量。特別是冰鮮禽的產品和一般白肉雞(白毛雞)產品的賣相幾無差異，如果全面採用冰鮮禽方式販售，對於傳統有色雞的購買族群來說，完全喪失購買的慾望。保留部份鮮宰禽的模式，加強衛生條件要求，仍是值得嘗試。

三、 你對我們附件內容有什麼批評指正？

說帖部份，大都是以獸醫公共衛生、疫病防疫的角度出發來說服養禽產業及屠宰產業。然而以我個人這一年走訪臺灣各地訪談有關市場禁宰活禽的看法，真正需要溝通的是消費者族群，特別是對於餐飲業者及具有傳統只習慣購買溫體雞肉的消費者，如何解決他們對於肉品品質改變的接受度是很重要的課題。臺灣改用機器屠宰後的現像是機器集中屠宰的肉品品質無法被消費者接受，這並非是獸醫專家能夠解決的問題，必需擴及其他領域例如肉品研究的專家，對於屠體品質的變化一起向民眾說明。

Respostas aos questionários

湯家耀醫生

澳門衛生政策學會會長
澳門特別行政區政府衛生局疾病預防控制中心結核病防治中心主任

2014年11月4日

一、 你是否同意採用中央屠宰中心制度可以有效減少禽流感風險？

同意

－理由：
1)大幅減小一般民眾與活家禽的接觸，中國內地經驗提示，多數患者是通過這種接觸而被感染；2)中央屠宰中心可採取較嚴謹的生物安全措施；3)接觸活禽的人群（專業工作人員）較容易自然地（經常接觸各種禽鳥病毒）或人工地（接種疫苗）形成免疫屏障．
－其他補充意見：
中國內地多個城市H7N9疫情控制經驗提示，在關閉活禽市場之後，疫情迅速受控甚至終止．

二、 你認為，製成冰鮮禽或鮮宰禽，那一方法可以更有效減少禽流感傳播風險？

在禽流感傳播風險方面，兩者應無差異．但在食品安全風險方面，兩者應有差異，鮮宰禽在時間控制方面要更嚴格，以防變質．
－理由：
兩者的儲存條件對倘有的禽流感病毒的存活應無影響．

Entrevistas

林松 顧問醫生

澳門特別行政區政府衛生局疾病預防控制中心主任

2014年11月4日

近年禽流感對於澳門以及鄰近地方的威脅是否很大?

公共衛生界和醫學界對禽流感比較緊張，其最主要的理由是因為以前歷次的人類流感大流行或多或少都與禽的流感有關聯。而屬於禽的流感(甲型流感)的分類方法有H和N，H到現在為止有16種而N有10種，不同的H和N會組合成不同種類的禽流感，而以上所有的組合都會在禽類當中存在，反而人類以及其他動物會較少出現。而會出現人與人之間傳播的組合為H1N1和H3N2，和以前曾出現過H2N2的組合。從以前的經驗發覺人類流感病毒的來源是與禽有密切的關係。因此會引起公共衛生界以及醫學界對禽流感的絕對重視。

如果某一種禽流感病毒在人類之間發生傳播的話，就很有可能產生大流行，於短時間之內感染達到百分之三十五的人口。如果是一個致病率很強的病毒而在人與人之間快速地傳播的話，可能做成很嚴重的後果。因此這是醫學界對禽流感十分重視的原因。所以當一種禽流感出現一種人的感染的話，我們都會盡量阻住它的傳徑。

現在出現的H7N9禽流感病毒，問題在於它在家禽裡面是沒有症狀的，所以它可以大量繁殖、傳播。而飼養家禽的人不重視，因其沒有表面的症狀，也不會造成家禽的大量死亡，以致沒有任何動力消滅它們。

反之，H5N1禽流感病毒可以令飼養的禽畜大量死亡，因此這是一個很強的誘因令他們主動把病毒撲滅。

H7N9比H5N1更容易感染人類，可以看到由2013年春天開始發現會感染人類，而在短短的時間裡面發現受感染的人數已經非常多，H7N9的人類病死率非常高，所以這是一個很嚴重的問題。

有關H5N1這個病毒和知道此病毒可以引起的禽鳥死亡已經被發現很久了，是在 1950-60年代。

此病毒在雀鳥本身一直都存在，但大概在1997年才知道可以傳染至人類。

於1997年香港首先發現H5N1會導致人類的感染和死亡。

最近這一兩年再發現病毒轉種，改變了DNA排列，H7N9令到不容易發覺雀鳥本身受到感染。

H7N9是另一種病毒，雖然同屬A型的流感病毒，屬於另外一個組合來的。其組合中的7和9都與5和1沒有關係。雖然H7N9在自然界之中可能會存在，但之前並沒有致病的個案，通俗來說可以解釋為變

種，但可能是不同的基因組合，應該是基因片段來自不同的病毒，組成一個新的病毒。雖然以前都存在H7N9，但現在的H7N9卻和以前的不相同。它會比較容易傳染至人類，而其病死率都十分高。

現在的禽流感是否在農場內形成?禽流感的病源是什麼?為什麼會在雀鳥身上出現H7N9?

首先，其最初的來源不明，可能是病毒在野生的禽鳥出現之後，傳了給家禽。

2013年的春天，主要集中在華東地區，而廣東地區幾乎沒有發現，甚至不存在。廣東的家禽沒有驗出禽流感亦沒有人類受其感染，而2013年只是間中有個別的例子。

而2014年的春天，內地主要的感染個案主要集中在廣東地區，即可以說，病毒在家禽上已經生根，即建立了其循環。到現在為止，都看不到怎樣在家禽中清除此病毒。

即使澳門實施中央屠宰，如果廣東的農場不斷存在H7N9，我們不能控制來源的話，對於我們都會存在一定的危險。

病毒是怎樣傳播?

很深入具體的研究到現在仍然欠缺，但我們可以從流行病學方面明顯地看到，受感染的人主要是接觸活禽或去過有活禽的街市，這是一個很明顯容易受到感染的例子，至於怎樣傳給接近禽鳥的人，科學上面仍然需要研究。至少百分之七十的感染者是曾經去過活禽市場，不一定是和家禽直接接觸，可能只是到街市進行其他購買，都有可能受到感染，但直接接觸的機會相對會較高。

而另外一個證據是，根據上海和華東地區的經驗，當一個地方發生H7N9感染的人數很多，如果政府措施強硬，把活禽市場關閉，經過一個潛伏期後，人的感染數目就迅速下降，就不會有新的病例出現。

上海、華東等大城市採用中央屠宰的措施，基本上他們不給活禽於市場中售賣，得出較有效的結果。

北京方面，中央屠宰實施多年，市區不會存有活禽零售，因此沒有禽流感出現。

而至於禽流感是怎樣傳給人類，可能是因為接觸到環境中存在的血液、糞便、內臟或其分泌物。或者內地有些專家認為，是在宰雞的過程中，他們會先以熱水浸雞隻以使雞毛容易脫下，而人吸入蒸氣後受到感染，但這仍需要進一步的科學證據去證明。

老人和長期病患者會特別容易受到感染甚至病情會比較嚴重。

華東地區大城市基本上禁止出售活禽，另外廣東省也有一些大城市(如：廣州、深圳)正嘗試實行"中央屠宰"。雖然名稱上有所不同，但都是禁止在街市出售活禽，從而減少普通市民接觸到活禽的機會。

至於在中央屠宰中負責進行屠宰的人，採用一些適當的保護措施，如規定工作人員穿著保護衣物。

有沒有一些可行措施，如定期派一些人員到內地檢查農場的衛生程度(並雞隻血液測試)?

當然有其測試的方法，但測試都是以抽樣形式進行，而抽樣不能保證雞隻／家禽百分之一百有沒有受感染；

所以會出現這樣一個情況，在檢疫時而未有發現其受感染，而在街市卻能檢驗到的現象。

亦有另一種可能情況，為其受感染的家禽是走私或被飛過而受感染的雀鳥所傳染。

為甚麼在街市比較容易驗到，是因為店主在宰雞時不會每次把工具都清洗乾淨，又比如店主在宰二十隻雞中之其中一隻受到感染而其受感染的血液會與其他雞的血液混在一齊，因此會很容易可以驗出來。

因為我們現在所使用的方法（PCR）是一種基因的測試方法，其原理是令基因擴增，因此只要有一個基因存在，並使其放大幾百或幾千倍，都會檢驗出來，所以此方法非常敏感。所以內地都存在同樣的問題，在農場不容易檢驗出來，而在街市通常會很容易驗出來。而內地的街市跟澳門的街市不一樣，內地街市的家禽會來自很多不同的農場，而澳門街市的家禽都經過檢疫的指定農場，確實可以大大降低其中風險。

暫時最有科學證明的是中央屠宰方法。例如：新加坡和台灣都是實施中央屠宰，相比之下，此方法是比較有效控制禽流感。

控制傳播給人類方面，在一些大城市如上海、杭州內可以看到一些實證。如果把活禽市場關閉後，禽流感的流行會立刻下降。而這個觀點亦受到內地的衛生部門所接受。所以他們會在廣州、深圳等大城市開始實施此措施。在台灣，2013年6月份的時候，立即全面實行該措施，由此可見他們都認同該措施是有效的。

在中央屠宰方面，有分為冰鮮禽和現宰禽。
冰鮮禽需要被儲存於0至4度左右，而活宰禽會控制在室溫內。
在實行中央屠宰的情況下，是否兩種處理方法的風險都是差不多，
還是現宰禽傳播禽流感風險會比較高?

應該不會有太大的差別。因為病毒跟細菌不一樣，病毒在相對低溫的環境之下生存的時間會比較長。

病毒本身自己不能單獨生存，必須存在於活體細胞裡面，因為他本身擁有一個外露的蛋白質加裡面的一個基因而形成的，而他要複制時必須依附著一個活體才可能進行。

病毒可以在已死的動物上生存一段時間，但不能繁殖。在低溫的環境，病毒生存的時間會長。例如當我們需要長期保存病毒時，會將其放於負十八至負六十多度的環境之中，那樣我們可以保存病毒十至二十年時間。

細菌情況不一樣，細菌在低溫之下不會繁殖，相反在高溫之下會較易繁殖，而且細菌本身只需要提取營養便可以繁殖，不需要依附著一個活體的細胞去進行，他們只需要糖、胺基酸便可以進行繁殖了。假如食品在室溫保存之下，很容易令到細菌大量繁殖，會引起食物中毒。

病毒在室溫的情況之下很容易死亡，而稍為低溫就比較容易生存。因此冰鮮和活宰禽的情況是差不多的。在另外一些食物安全的角度來看，冰鮮雞會比較好一點，而其可保存的時間也較長。

如果澳門政府在未來推行中央屠宰，而在當中工作的工作人員，其裝備當然要乎合國際標準；如穿著保護衣等(以避免沾染糞便、血液等)。另外，有關運輸的過程中，因為冰鮮禽會在冰鏈中運送，而活宰禽會控制在室溫之中運送，再由中央屠宰場運送至市場或零售店。

屠宰後要包裝妥善和保存於適當的溫度下。要注意其他安全的問題，例如冰鮮雞，我們需明確標示其標籤、有效日期等等；冰鮮雞的期限為一至三天，而活宰雞的期限為屠宰當天。

不論是活宰或是冰鮮禽，回家後，家庭主婦都需要將其進行處理，但他們在處理的過程中會否存在受感染的危險?

一般食物安全的原則是，利用於處理生的食物的工具如鈷板、刀具、碗筷等，在未經過消毒的過程，不能用於處理熟的食物。因為其血液中可能會存在病毒，可能會因此受到感染。

因此需要教育市民，用於處理生熟食物的工具，在未經消毒之前都不能互相交換使用。

存放在雪櫃裡的食物都要特別小心，生的食物要放在下面，而熟的食物要放在上面，以避免未熟的食物的血液往下流而做成生熟食物的交叉感染，而造成其傳播的機會。

家庭主婦在處理家禽的時候都要特別的小心，家禽都要煮熟；
在宰雞時，要配戴手套；
如有傷口，應把其包紮好；
在接觸禽鳥後，應立刻洗手。

Conclusion

簡單來說，如果未來澳門政府想制定一些改善措施，在衛生的角度考慮，進行中央屠宰是一個比較合適的方法。當活禽運到澳門，其初步是在澳門邊境內一個地方集中進行屠宰；

運往超市以及零售店過程， 需要好好控制其保存的溫度和時間；

而市民應注意烹調和儲存食物方面的原則。

如果滿足以上的條件，市民感染禽流感的風險可以大大降低。

作者：陳繼明
來源：中國科學報
發布時間： 2013年5月3日8點48分17秒

陳繼明研究員：人類沒有H7N9特異免疫力

■陳繼明

中國疾病預防控制中心教授吳子健、上海市疾病預防控制中心教授吳凡和中國動物衛生與流行病學中心研究員陳繼明帶領的團隊，就近期的H7N9疫情早期流行病學特徵和未來風險，進行了深入分析，結果分別發表在《新英格蘭醫學雜誌》和《科學通報》上。前者描述了詳實的第一手調查資料，後者著重分析了這次疫情的未來風險。

這兩篇文章首先對人間H7N9疫情早期82至91位病例的臨床症狀、接觸史、密切接觸者情況，以及他們的地理、年齡、性別分佈情況進行了統計分析。兩篇文章都認為這次疫情的重症患者佔80%以上，病死率偏高（接近20%），地理分佈範圍較廣，老年病例偏多，男性病例偏多。較多的病例發病前有明確的活禽接觸史。死亡病例從發病到死亡約為12天。這些病例絕大多數是散發病例，不是相互傳染導致的，但也存在個別家庭出現不止一個病例，不能排除該病毒在這些個別家庭中存在人傳人現象。與這些病例的密切接觸者有1000多人，除上述個別家庭，這些密切接觸者包括家庭成員、醫務人員，都沒有感染H7N9病毒，説明這個病毒目前人傳人的概率很小。這又進一步提示人間病例的傳染源是感染的禽或其他動物。雖然老年病例偏多，但理論上，各年齡段的人對這個病毒都沒有特異性免疫力。

H7N9病人從接觸活禽到發病大約間隔6天，從發病到第一次看醫生平均間隔1天，從發病到開始住院平均間隔4.5天，認為該病的病死率可能超過20%（原因是較多的病例症狀依舊非常嚴重），並指出病人從發病到第一次用達菲（奧司他韋）平均間隔6天，其原因可能是不能早期確定病人感染了H7N9病毒。

H7N9病例的年齡和性別分佈特徵，與這些年H5N1高致病性禽流感人間病例和2009年H1N1人流感大流行人間病例截然不同。後兩者20歲以下的患者超過50%，60歲以上的老人不到5%；而H7N9病例正好與之完全相反，20歲以下的患者不到5%，60歲以上的老人超過50%。這個比較提示曾經多次患過流感的老人，對H5N1高致病性禽流感和H1N1人流感大流行病毒，有較強免疫力，但對於這次H7N9病毒，缺乏免疫力。該文還發現H7N9疫情早期病例中男性病例偏多的原因在於老年男性病例偏多，而60歲以下的病例在性別上無顯著差異。該文認為造成這種年齡和性別差異的原因可能是該病毒目前還沒有完全適應人，因此主要襲擊體弱者，而總體上老人體質弱於年輕人，老年男性的體質又弱於老年女性（這是從中國男人平均壽命比女性小5歲的統計數據推出的），所以老年人，特別是老年男性，是這次疫情的主要襲擊對象。

《科學通報》的論文采用一種已發表的方法，將這次疫情評定為第三級（危險）疫情，並指出這次疫情在4月底前升級為第四級（非常嚴重）的疫情。此文還給出了這次疫情未來發展的最小和最大的兩種風險。

最小風險是該病毒自然消失；最大風險是該病毒將長期襲擾人類和禽類，並且在人群中演變為致死性很強的人流感大流行毒株，在禽群中演變為高致病性禽流感病毒。由於該病毒已經擴散到很大區域，又難以發現被感染的人和禽，因而它可能長期感染人和禽。鑑於中國境內巨大的家禽飼養量、諸多活禽場所較為薄弱的生物安全防護水平，以及頻繁的野禽長途遷徙和家禽長途運輸現象，因此該病毒進一步擴散的風險很大。

既然該病毒很可能長期在禽群中存在，那麼它如果突變為高致病性禽流感病毒（該病毒變異很快），則將在禽群中獲得更多的繁衍增殖的機會，因而在自然選擇作用下，這個高致病性禽流感病毒一旦產生，就能在禽群中逐漸擴散開來，從而使中國養禽業再次蒙受類似於H5N1亞型高致病性禽流感的巨大衝擊。同樣的道理，該病毒如果長期襲擾人類，也將為該病毒通過突變更加適合人類，增加其人傳人的能力，提供了自然選擇的推動力。如果該病毒變得能夠人傳人，則依據其目前毒力，該病毒將可能引發極為嚴重的人流感大流行。該文指出，當這種惡變苗頭出現後，應該緊急削減人員流動，採取廣泛消毒、廣泛接種疫苗等強有力的干預措施，降低病死人數。

可能有人因為2009年甲型H1N1流感大流行危害比較輕微，感覺即使此次H7N9病毒通過突變，引發人流感大流行，也並不可怕。但是2009年人流感大流行症狀輕微，可能是因為人群中長期存在H1N1亞型普通流感病毒的感染，使人群存在一定的特異性免疫。然而人類歷史上，從未發生過H7亞型流感流行，因此人群中普遍缺乏對H7亞型的免疫力，使此次疫情可能引發的H7亞型人流感大流行危害性顯著增加。

鑑於上述分析，這次H7N9疫情嚴重，未來繼續惡化甚至極端惡化的可能性大，須採取強有力的干預措施，尤其是需要儘早儲備足夠的人用H7亞型流感疫苗。在農業系統採取一些強有力的干預措施，有利於控制此次疫情，從根本上消除多種動物疫病以及人與動物共患疫病滋生的土壤。

（作者係中國動物衛生與流行病學中心研究員）

《中國科學報》（2013-05-03 第11版 調查）

http://news.sciencenet.cn/htmlnews/2013/5/277486.shtm

澳門特別行政區政府
Governo da Região Administrativa Especial de Macau

經濟局 Direcção dos Serviços de Economia

民政總署管理委員會

吳秀虹委員 台啟

來函編號 Sua referência	來函日期 Sua comunicação de	發函編號 Nossa referência	澳門郵政信箱122號 C. Postal 122 – Macau
E000404/ADAMS/2015	2015/1/27	80188 /DLIC	

事由 Assunto 開展 "以冰鮮禽/鮮宰禽取代活禽" 公眾諮詢活動徵求意見

吳秀虹委員：

就題述事宜，謹回覆如下：

為盡量減低傳染病爆發的風險，特區政府考慮採取多項措施，以保障公眾健康。

以冰鮮禽/鮮宰禽取代活禽的新模式，當中將涉及市民的健康、業界的回響及對社會經濟的影響等不同因素，必須協調各方意見以取得適度平衡。

經濟局作為監督工業場所的行政機關，負責規管澳門行業分類D大類的製造業。在現行分類中，包括編號15111 "動物的屠宰（肉類的生產）"，涵蓋於本澳工業範疇，目前仍有一家企業以該類別領有工業准照，政策的推行將對其產生一定的影響。

在支持保障公共健康為首要任務的同時，工業場所的運營模式和業務範圍可能需作適當的調整，以維持企業的營運空間。

如有查詢，謹請與牌照暨消費稅處劉儲麟處長聯絡（85972299）。

耑此，順頌

公祺

局長

蘇添平

二零一五年二月二日

澳門特別行政區政府
Governo da Região Administrativa Especial de Macau
衞生局
Serviços de Saúde

澳門特別行政區政府
民政總署
管理委員會
黃有力主席　台啟

來函編號 Sua referência	來函日期 Sua comunicação de	發函編號 Nossa referência	澳門郵政信箱 3002號 C. Postal 3002 - Macau
		013.OF.CDC.2015	

事由：就"以冰鮮禽/鮮宰禽取代活禽"的意見
Assunto

黃有力主席：

就題述事宜，本局提供意見如附件。

耑此，並頌
台安！

衞生局局長

李展潤

[疾病預防控制中心 CDC] 電話 Tel : (853)-2853 3525 傳真 Fax : (853)-2853 3524 電子郵件 E-mail : info.cdc@ssm.gov.mo

澳門特別行政區政府
Governo da Região Administrativa Especial de Macau
衛生局
Serviços de Saúde

附件

衛生局就"以冰鮮禽/鮮宰禽取代活禽"的意見

1. 人類甲型流感具有傳染性很強和較高死亡率的特點，特別出現一種新亞型的甲型人類流感病毒時，其危害更為嚴重。例如，1918 年出現的 H1N1 新亞型人類流感病毒，估計造成當時全球 17 億人口中 5 千萬至 1 億人死亡。
2. 禽類存在數十亞型的甲型流感病毒，科學界一般認為新亞型人類流感病毒多源自禽類。禽流感病毒成為人流感病毒的方式之一是禽流感病毒基因片在同時感染兩種病毒的人或豬身上和人流感病重組(俗稱"洗牌")。若重組出的新亞型病毒同時具有毒力強和傳播力強特點，則會對人類帶來災難性後果。
3. 1997 年香港發現 H5N1 禽流感病毒可感染人類並引起病死率很高的嚴重疾病，死亡率高達 60%。但自 2003 年統計至今，全球共錄得 694 例人感染 H5N1 禽流感。
4. 而自 2013 年 3 月內地出現首例人感染 H7N9 禽流感，雖然病死率稍低(35%)，但短時間內全國已確診 581 例，明顯較 H5N1 禽流感病毒更容易傳染給人類。
5. H5N1 病毒對禽是高致病性病毒，可以引起家禽明顯的症狀及大量死亡，容易被識別和控制。也由於這種特性，容易通過撲殺染病家禽或疫苗來預防，為免家禽染病後大量死亡，家禽業者亦有誘因控制家禽的疫情，間接使人感染 H5N1 的機會降低。
6. 而 H7N9 禽流感病毒對家禽而言是低致病性病毒，不會引起家禽明顯的症狀或死亡，因此不易被識別和控制；因家禽無症狀，家禽業者亦有誘因控制家禽中的 H7N9 禽流感病毒疫情，使 H7N9 禽流感可在家禽中持續傳播。這也是人感染 H7N9 病例明顯較 H5N1 為多的原因之一。
7. 禽流感病毒在活禽呼吸道和消化道繁殖並通過其分泌物、糞便將病毒排出體外。人可通過接觸家禽的糞便、分泌物，或被其分泌物、糞便污染的環境(包括物件表面或為氣溶膠污染的空氣)而感染。在流行季節和地區，活禽市場經常可以檢測到 H7N9 病毒。家禽宰殺後的酮體，已去除了內臟，其風險極低。根據內地流行病學調查，大部分患者都曾接觸過活家禽或到過有售賣活家禽的市場，關閉活家禽市場對疫情有明顯的效果。
8. 基於上述原因，為了控制新型 H7N9 禽流感病毒的傳播， 2013 年替冬春節上海市率先採取了全面關閉活禽交易市場的措施，新發病例措施生效後 10 天內迅速下降。隨後華東地區的多個地區如南京、杭州等亦相繼實施關閉活禽交易市

疾病預防控制中心[CDC] 電話：(853)28533525 傳真：(853)28533524 電郵：cdc@ssm.gov.mo

場的措施，令人感染 H7N9 禽流感的疫情得以緩和。為防範人感染甲型 H7N9 流感，上海市政府在 2013 年 6 月 13 日頒佈並立即生效的《上海市活禽交易管理办法(市政府令第 3 号)》，嚴格限制及管理城區活禽零售活動，活禽零售點必須和其他經營活動完全隔開，有獨立的出入口，並根據 H7N9 禽流感活動情況暫停活禽零售。實際上，每年 H7N9 禽流感高發季節，上海市中心城區活禽市場都長時間關閉。2013、2014 年冬春季 H7N9 禽流感較嚴的浙江省，省政府頒佈於 2014 年 7 月 1 日起生效的《浙江省活禽交易管理办法》也規定，设区的市城区内禁止活禽交易活动，限制活禽交易区域的禽类产品供应，实行活禽定点屠宰上市。南京也有類似的措施。

9. 2013 冬春季期間，廣東省只有零星的人感染 H7N9 禽流感疫情，廣東省原訂的應對策略是禁止散養活家禽進入城區活禽交易市場並加強市場的清潔衛生。但 2014 年冬春季廣州和佛山等市出現了較嚴重的疫情，不得不採取了暫時關閉活禽零售市場的措施。為實施對禽類市場的長遠監管，減低市民因接觸活禽/其污染環境感染禽流感的風險，廣東省於去年 5 月起也在廣州、佛山等多個主要城市試點集中屠宰、冷鏈配送、冰鮮上市等措施。近期的疫情顯示，實施試點集中屠宰對防範疫情有明顯效果。根據這些經驗，廣東省政府頒發了在 2015 年 1 月 15 日生效的《广东省家禽经营管理办法》，將逐步嚴格限制地級市城區活禽零售，禁止在限制區內經營活禽零售交易。由於未實施集中屠宰的城市仍出現較嚴重的疫情，國家疾病預防控制中心也建議盡快關閉活禽市場。
10. 根據中國內地專家的分析，H7N9 禽流感病毒已在家禽中扎根，並無有效辦法將其清理。
11. 雖然本澳可以通過對入口家禽的檢疫降低風險，但由於感染 H7N9 病毒的家禽沒有症狀，而檢疫檢測只能按比例抽檢，不能十分有效地確保輸入的活家禽中沒有感染 H7N9 病毒。這也是入口檢疫通過，在活禽市場環境中仍會檢測到病毒的原因。
12. 若不關閉活禽零售市場，一旦有市民在本地感染 H7N9 禽流感病毒，又或在輸入的活禽或活禽零售環境中發現 H7N9 禽流感病毒，暫停活禽零售是唯一的選擇。通過反覆停售來作出防範，對零售，批發和供應都不是最佳的選擇。
13. 為保障居民健康，以冰鮮禽/鮮宰禽取代活禽零售，可以減少市民暴露於活禽及其污染環境的機會，可以最大限度地降低居民被禽流感病毒感染的風險。澳門特區的全球人口最密集的城市之一，實施這一措施更為迫切。

Anexo VI

MODELO DO QUESTIONÁRIO DE INQUÉRITO À OPINIÃO PÚBLICA

Questionários dos cidadãos

A1/Qq code _____ // A2/Staff code _____
A3/Client:01（市民）// A4/ INPUT STAFF _____
A5/被訪區域：

1/聖安多尼堂區	□	2/望德堂區	□
3/風順堂區	□	4/大堂區	□
5/花地瑪堂區	□	6/氹仔/嘉模堂區	□
7/路環/聖方濟各堂區	□		

有關未來澳門『以冰鮮禽取代活禽供應』問卷調查
我們是澳門理工學院的調查員，現正替政府進行一項有關未來澳門『以冰鮮禽取代活禽供應』的問卷調查，可不可以邀請你回答一些簡單問題，只需要你花幾分鐘。問卷是不記名，資料將會保密，只會用作政策分析。

[BEHAVIOURS AND TASTES]

B1/請問你是否喜歡吃雞？

1/非常喜歡 □	2/喜歡 □
3/一般 □	4/不喜歡 □
5/非常不喜歡 □	99/拒答 □

B2a/請問你是否經常吃雞肉?

1/不吃□	2/很少吃□
3/每個月吃一兩次□	4/每星期吃一兩次□
5/每星期吃三四次□	6/差不多每天都吃□
99/拒答 □	

B2b/請問你是否經常吃雞內臟/雞血?

1/不吃□	2/很少吃□
3/每個月吃一兩次□	4/每星期吃一兩次□
5/每星期吃三四次□	6/差不多每天都吃□
99/拒答 □	

C1/請問下列句子是否正確？ 冰鮮雞是經過集中屠宰及全時間控制在攝氏0-4度。 正確□。不正確□。不知道□。	SCORE/1/0

C2/請問下列句子是否正確？ 急凍雞是經過集中屠宰及全時間控制在攝氏零下18度。 正確□。不正確□。不知道□。	SCORE/1/0

對於現宰雞、冰鮮雞及急凍雞的購買習慣
你有否經常去買 --

	B3/現宰雞	B4/冰鮮雞	B5/急凍雞
1/不購買	□	□	□
2/很少買	□	□	□
3/每個月買一兩次	□	□	□
4/每星期買一兩次	□	□	□
5/每星期買三四次	□	□	□
6/差不多每天都買	□	□	□
99/拒答	□	□	□

B6/你買禽肉時，會考慮甚麼因素：

	1 不重要	2 一般	3 重要	9 拒答	8 不買
1/方便買到					
2/價格便宜					
3/無需接觸活禽					
4/食品安全衛生					
5/舒適衛生的購買環境					
6/保存期長,方便隨時烹調					
7/具明確生產及保存期限標識					
8/禽肉風味和口感					
9/必需要現宰禽					

B7/最近一兩年你的食雞習慣有沒有改變？

1/沒有改變,一直都是吃現宰雞□	2/沒有改變,一直都是吃冰鮮雞□
3/以前較多吃現宰雞,近年較多吃冰鮮雞。□	4/以前較多吃冰鮮雞,近年較多吃現宰雞。□
5/不吃雞□	99/拒答 □

B8/你最常買禽肉的地方是

1/街市□	2/超級市場／凍肉店□
3/不買□	99/拒答□

B9/你在餐館用餐時,是否會在意餐館採用冰鮮雞或現宰雞作為食材？

1/非常在意, 只吃現宰雞	□
2/沒有所謂	□
3/不喜歡吃雞	□
99/拒答	□

[PREFERENCES]

D1/你是否贊成未來澳門以冰鮮禽取代活禽供應？

1/非常贊成	□
2/贊成	□
3/無所謂	□
4/不贊成	□
5/非常不贊成	□
99/拒答	□

D2/你認為澳門推行『以冰鮮禽取代活禽供應』的適當時間是：

1/未來一年內	□
2/未來一年半內	□
3/未來二年內	□
4/無所謂	□
5/ 其他_____[7]	□
6/不贊成推行	□
99/拒答	□

[KNOWLEDGE]

C3/禽流感會不會由禽鳥傳染給人類？ 1/會 □。2/不會 □。99/不知道 □。	SCORE/1/0

C4/人類感染禽流感後是否會致命？ 1/會致命 □。2/有可能致命 □。 3/不會致命 □。99/不知道 □。	SCORE/1/0

C5/人類有可能感染禽流感的途徑是？（多選題）

1/在街市接觸活雞□	2/吃了未經徹底煮熟的雞□
3/徒手接觸帶病毒的雞內臟、血液、排洩物□	4/前往發生禽流感的市場/飼養場 □。
99/不知道 □	[SCORE _][0-4]

請問你知不知道下列概念或事件？

C7/以冰鮮禽取代活禽供應，可以減少禽流感病毒感染市民的風險。 知道□。不知道□。	SCORE/1/0

C8/2013年至現時，內地確診人類感染H7N9禽流感有600多宗，死亡率三成多。 知道□。不知道□。	SCORE/1/0

C9/2014年，澳門批發市場及街市兩次發現禽流感病毒，政府立即銷毀家禽及停售活禽。 知道□。不知道□。	SCORE/1/0

C10/ 珠海、廣州等已經以冰鮮禽取代活禽,大大減低了禽流感風險 知道□。不知道□。	SCORE/1/0

C11/ TOTAL SCORE OF PART C = _____[0-12]

[PERSONAL INFO]

E1/被訪者性別：

1/男 □	2/女 □

E2/年齡層：

1/ 16－35歲□	2/ 36－55歲□
3/ 56歲或以上□	99/ 拒答□

E3/你居住的小區是：

聖安多尼堂區		花地瑪堂區	
1/新橋區	□	12/青洲區	□
2/高士德及雅廉訪區	□	13/黑沙環及祐漢區	□
3/林茂塘區	□	14/台山區	□
4/沙梨頭及大三巴區	□	15/黑沙環新填海區（東方明珠）	□
望德堂區		16/望廈及水塘區	□
5/荷蘭園區/水坑尾	□	17/筷子基區	□
6/東望洋／松山區	□		
風順堂區			
7/下環區/媽閣	□	18/氹仔/嘉模堂區	□
8/南西灣及主教山區	□	19/路環/聖方濟各堂區	□
大堂區		99/拒答	□
9/新口岸區	□		
10/外港及南灣湖區	□		
11/中區	□		

E5/教育程度：

1/大學畢業或以上□	2/中學畢業或正修讀大學□
3/正修讀中學□	4/小學或以下□
99/拒答□	

E6/職業背景:

1/家庭主婦、退休人士 □	2/在職人士 □
3/學生 □	4/待業/其他 □
99/拒答 □	

E7/個人每月收入大約 [MOP$]

1/ $5000或以下 □	2/ $5001-10000 □
3/ $10001-20000 □	4/ $20001-30000 □
5/ $30001或以上□	99/ 拒答 □

[THE END - THANK YOU]

NOTE - 現宰雞是沒有經低溫處理，即日屠宰，即日購買。(指現時在街市雞檔所出售之雞隻)
冰鮮雞是經過集中屠宰及全時間控制在攝氏0-4度。
急凍雞是經過集中屠宰及全時間控制在攝氏零下18度。
冰鮮雞及急凍雞通常在超級市場或凍肉店可以買到。

Questionários dos estabelecimentos de comidas

A1/Qq code _____ // A2/Staff code _____
A3/Client:02 (restaurants//A4/ INPUT STAFF___
A5/被訪區域：

1/聖安多尼堂區	□	2/望德堂區	□
3/風順堂區	□	4/大堂區	□
5/花地瑪堂區	□	6/氹仔/嘉模堂區	□
7/路環/聖方濟各堂區	□		

A6/ STREET/LOCATION CODE _____
A7/食肆類型

1/街市熟食檔	□	2/中式酒樓飯店	□
3/茶餐廳/粥麵店	□	4/西式餐廳	□
5/日韓餐廳 其他亞洲菜式餐廳	□	6/快餐廳	□
7/燒味店	□		

有關未來澳門『以冰鮮禽取代活禽供應』問卷調查
我們是澳門理工學院的調查員，現正替政府進行一項有關未來澳門『以冰鮮禽取代活禽供應』的問卷調查，可不可以邀請你回答一些簡單問題，只需要你花幾分鐘。問卷是不記名，資料將會保密，只會用作政策分析。

[BEHAVIOURS AND TASTES]

請問你餐館是否較多採用現宰雞/冰鮮雞/急凍雞作為食材？

	B1/現宰雞	B2/冰鮮雞	B3/急凍雞
是	□	□	□
否	□	□	□

B4/沒有所謂 - 是□否 NO □
B5/ 不採用雞 -是□否 NO □
B6/ 拒答 - 是□否 NO □

C1/請問下列句子是否正確？ 冰鮮雞是經過集中屠宰及全時間控制在攝氏 0-4 度。 正確□。不正確□。不知道□。	SCORE/1/0

C2/請問下列句子是否正確？ 急凍雞是經過集中屠宰及全時間控制在攝氏零下 18 度。 正確□。不正確□。不知道□。	SCORE/1/0

你餐館對於現宰雞、冰鮮雞及急凍雞，每天購買多少隻

	B7/現宰雞	B8/冰鮮雞	B9/急凍雞
0	□	□	□
1-25	□	□	□
26-50	□	□	□
51-75	□	□	□
76-100	□	□	□
>100	□	□	□
999/拒答	□	□	□

B10/你餐館買禽肉時，會考慮甚麼因素：

	1 不重要	2 一般	3 重要	9 拒答	8 不買
1/方便買到					
2/價格便宜					
3/無需接觸活禽					
4/食品安全					
5/舒適衛生的購買環境					
6/保存期長，方便隨時烹調					
7/具明確生產及保存期限標識					
8/消費者喜歡的風味和口感					
9/必需要現宰禽					

B11/最近一兩年你餐館買禽肉的習慣有沒有改變？

1/沒有改變，一直都是用現宰雞 □	2/沒有改變，一直都是用冰鮮雞 □
3/以前較多用現宰雞，近年較多用冰鮮雞 □	4/以前較多用冰鮮雞，近年較多用現宰雞 □
5/不用雞 □	99/拒答 □

6/一直都是用急凍雞 □	

B12/你餐館最常買禽肉的地方是

1/街市□	2/超級市場／凍肉店□
3/不買□	4/ 批發商 □
99/拒答□	5/ 其他 □

[PREFERENCES]

D1/你是否贊成未來澳門以冰鮮禽取代活禽供應？

1/非常贊成	□
2/贊成	□
3/無所謂	□
4/不贊成	□
5/非常不贊成	□
99/拒答	□

D2/你認為澳門推行『以冰鮮禽取代活禽供應』的適當時間是：

1/未來一年內	□
2/未來一年半內	□
3/未來二年內	□
4/無所謂	□
5/ 其他_____[7]	□
6/不贊成推行	□
99/拒答	□

[KNOWLEDGE]

C3/禽流感會不會由禽鳥傳染給人類？ 1/會 □。2/不會 □。99/不知道 □。	SCORE/1/0

C4/人類感染禽流感後是否會致命？ 1/有可能致命 □。 2/必定致命 □。 3/不會致命 □。99/不知道 □。	SCORE/1/0

C5/人類有可能感染禽流感的途徑是？（多選題）

1/在街市接觸活雞□	2/吃了未經徹底煮熟的雞□
3/徒手接觸帶病毒的雞內臟、血液、排洩物□	4/曾前往發生禽流感的市場/飼養場 □。
99/不知道 □	[SCORE _][0-4]

請問你知不知道下列概念或事件？

C7/以冰鮮禽取代活禽供應，可以減少禽流感病毒感染市民的風險。 知道□。不知道□。	SCORE/1/0
C8/2013 年至現時，內地確診人類感染 H7N9 禽流感有 600 多宗，死亡率達到三成多。 知道□。不知道□。	SCORE/1/0
C9/2014 年，澳門批發市場及街市兩次發現禽流感病毒，政府立即銷毀家禽及停售活禽。 知道□。不知道□。	SCORE/1/0
C10/珠海、廣州等已經實施以冰鮮禽取代活禽，大大減低了禽流感風險 知道□。不知道□。	SCORE/1/0

C11/ TOTAL SCORE OF PART C = _____[0-12]

[PERSONAL INFO]

E1/被訪者性別：

1/男 □	2/女 □

E2/年齡層：

1/ 16－35 歲□	2/ 36－55 歲□
3/ 56 歲或以上□	99/ 拒答□

E3/ 被訪者職位

1/老闆□ // 2/經理□
3/廚師□ // 4/其他□
99/ 拒答□

E4/教育程度：

1/大學畢業或以上□	2/中學畢業或正修讀大學□
3/正修讀中學□	4/小學或以下□
99/拒答□	

E5/ 食物類型

1/中國菜□ // 2/西餐□
3/日本菜□ // 4/亞洲（包括泰式）□
5/其他 □ // 99/拒答□

E6/ 餐廳規模

1/只有外賣□
2/ 1-10 個座位□ // 3/ 11-30 個座位□
4/ 31-60 個座位□ // 5/ 61-100 個座位□
6/ 101-200 個座位□ // 7/ 201-300 個座位□
8/ >300 □個座位// 999/拒答□

E7/ 經營了多少年

1/ 0-1 年 □// 2/ 2-5 年□
3/ 6-10 年□// 4/ > 10 年□
99/拒答 □

E8/ SURNAME OF THE INTERVIEWEE: _____

E9/ TEL NO. _____

[THE END - THANK YOU]

E10/餐館的小區是：
[fill up by staff, no need to ask]

聖安多尼堂區		花地瑪堂區	
1/新橋區	□	12/青洲區	□
2/高士德及雅廉訪區	□	13/黑沙環及祐漢區	□
3/林茂塘區	□	14/台山區	□
4/沙梨頭及大三巴區	□	15/黑沙環新填海區（東方明珠）	□
望德堂區		16/望廈及水塘區	□
5/荷蘭園區/水坑尾	□	17/筷子基區	□
6/東望洋／松山區	□		
風順堂區			
7/下環區/媽閣	□	18/氹仔/嘉模堂區	□
8/南西灣及主教山區	□	19/路環/聖方濟各堂區	□
大堂區		99/拒答	□
9/新口岸區	□		
10/外港及南灣湖區	□		
11/中區	□		

NOTE - 現宰雞是沒有經低溫處理，即日屠宰，即日購買。（指現時在街市雞檔所出售之雞隻）
冰鮮雞是經過集中屠宰及全時間控制在攝氏 0-4 度。
急凍雞是經過集中屠宰及全時間控制在攝氏零下 18 度。
冰鮮雞及急凍雞通常在超級市場或凍肉店可以買到。